



**UNIVERSIDAD NACIONAL “PEDRO RUIZ GALLO”
ESCUELA DE POSTGRADO
MAESTRÍA EN DERECHO**



**“TRATA DE MUJERES, NIÑAS Y ADOLESCENTES PARA FINES DE
EXPLOTACIÓN SEXUAL EN EL DISTRITO DE NUEVA CAJAMARCA,
REGIÓN SAN MARTÍN ”**

TESIS

**PRESENTADA PARA OPTAR EL GRADO DE MAESTRO
EN DERECHO CON MENCIÓN EN CIENCIAS PENALES**

AUTORA:

Br. SANDRA ARTEMIA RAMIREZ MIL

ASESOR:

Dr. EZEQUIEL CHAVARRY CORREA

LAMBAYEQUE – PERÚ

2017

**TRATA DE MUJERES, NIÑAS Y ADOLESCENTES PARA FINES DE
EXPLOTACIÓN SEXUAL EN EL DISTRITO DE NUEVA CAJAMARCA, REGIÓN
SAN MARTIN**

**Br. SANDRA ARTEMIA RAMIREZ MIL
AUTORA**

**Dr. EZEQUIEL CHAVARRY CORREA
ASESOR**

Presentada a la Escuela de Postgrado de la Universidad Nacional “Pedro Ruiz Gallo”
para optar el grado académico de **MAESTRO EN DERECHO CON MENCIÓN EN
CIENCIAS PENALES.**

APROBADO POR

**Dr. JOSE MARIA BALCAZAR ZELADA
PRESIDENTE DEL JURADO**

**Dr. ALEJANDRO LAMADRID UBILLUS
SECRETARIO DEL JURADO**

**M.Sc OSCAR RAMON VILCHEZ VELEZ
VOCAL DEL JURADO**

Lambayeque – Perú 2017

DEDICATORIA

A DIOS, por darme la sabiduría,
entendimiento y guiarme por el
camino correcto, y a su hijo
JESUCRISTO, mi Señor, por
hacerte llegar mis plegarias de
fortalecerme cada día con tu Santo
Espíritu.

A mis Padres: por su amor, paciencia y
su apoyo incondicional que me brindan,
para llegar a ser una profesional de
éxito.

SANDRA ARTEMIA

AGRADECIMIENTO

Es difícil precisar las personas a quienes debo agradecer por la realización de esta tesis, porque de manera directa o indirecta han contribuido a ello tantas como aquellas que han determinado el rumbo de nuestras vidas.

De todos modos, concreta y significativamente, al Dr. Exequiel Chavarry Correa, asesor de tesis, quien ha logrado que perseverara en una línea de investigación que desde el primer momento supo identificar como característica a nuestro desarrollo profesional.

A los compañeros de Post Grado de la Universidad Nacional “Pedro Ruiz Gallo” por sus propuestas, sugerencias y permanentes muestras de apoyo.

Por su parte, este trabajo ha necesitado de la colaboración de las Autoridades de la Región San Martín, quienes me permitieron obtener información determinante para la cristalización de la investigación.

A mi familia, quienes han soportado las ausencias sin queja alguna, por el contrario, alentando el recorrido hacia la consecución de esta meta compartida y, sacrificado muchas veces su descanso en pro de mejorar nuestro desempeño profesional.

LA AUTORA

ÍNDICE

	Pág.
DEDICATORIA	iii
AGRADECIMIENTO	iv
PRESENTACIÓN	iv
INDICE	v
RESUMEN	vii
ABSTRACT	viii
INTRODUCCIÓN	ix

CAPÍTULO I ANÁLISIS DEL OBJETO DE ESTUDIO

1.1	Ubicación	12
1.2	Surgimiento del problema	17
1.3	Manifestaciones y características del problema	22
1.4	Descripción de la Metodología	27

CAPÍTULO II MARCO TEÓRICO

2.1	Antecedentes del problema	35
2.2	Base Teórica	38
	2.2.1. El fenómeno de la globalización	38
	2.2.2. Trata de personas	43
	2.2.3. Delitos afines a la trata de personas	50
	2.2.3.1. En referencia a los delitos afines por explotación sexual	50
	a. Violación sexual	50
	b. Favorecimiento de la prostitución	51
	c. Usuario - cliente	53
	d. Rufianismo	53
	e. Proxenetismo	54

f. Turismo sexual infantil	55
g. Pornografía infantil	56
2.2.4. Prostitución vs. Trabajo sexual	57
2.3. Definición de términos básicos	59

CAPÍTULO III

RESULTADOS Y DISCUSIÓN

3.1. Análisis e interpretación de los resultados	61
4.1.1. Resultados de la encuesta a niños	61
4.1.2. Resultados de la encuesta a los adolescentes	78
4.1.3. Resultados de la encuesta a los adultos	94

CAPÍTULO IV

PROPUESTA

107

CONCLUSIONES

SUGERENCIAS

REFERENCIAS BIBLIOGRÁFICAS

ANEXOS

RESUMEN

La presente Tesis titulada: Trata de mujeres, niñas y adolescentes para fines de explotación sexual en el Distrito de Nueva Cajamarca, Región San Martín. Se ha trabajado con una muestra de 130 personas, de las cuales 30 fueron niños, 40 adolescentes y 60 adultos. La investigación es de corte cuantitativo con diseño descriptivo. El objetivo del estudio fue: Determinar las causas y factores que influyen en la trata de mujeres, niñas y adolescentes para fines de explotación sexual en el distrito de Nueva Cajamarca, provincia de Rioja, Región San Martín. El 80% de niños están en condición económica de pobreza; situación que hace que trabajen. Los niños sí tienen conocimiento de la prostitución infantil (60%). Además se ha observado la presencia de personas desconocidas que ofrecen trabajo, lo que podría estar en peligro de ser tentado por proxenetas. Se ha encontrado un 40% de niños que trabajan en cantinas y discotecas como fachada para luego ofrecer servicios sexuales. El 59.5% de jóvenes se dejan llevar por el placer (40,5%) y el 19% solamente viven el momento, es decir van a fiestas, beben licor, entre otros; siendo en estos lugares que personas desconocidas les ofrecen trabajo (23.8%), así como conocen que en las discotecas existe jóvenes que se ofrecen servicios sexuales. El 66.7% de encuestados tienen conocimiento de la prostitución y trata de personas (59.5%) en la zona de Nueva Cajamarca, e incluso tienen conocimiento de lugares donde se ofrece este mal (19%). Además el 97.7% de encuestados están de acuerdo para sancionar a las personas que trafican con personas, para lo cual el 100% de ellos dicen que la pena no debe ser menor de 8 años a más. El 98% de encuestados afirman que en Nueva Cajamarca existe prostitución; y casos de trata de personas. El 75% de encuestados afirman que en las cantinas y discotecas trabajan niños y jóvenes que acompañan en las mesas para luego ofrecer servicios sexuales. El 100% de encuestados están de acuerdo para sancionar a las personas que trafican con personas, con penas no menor de 8 años.

PALABRAS CLAVE: TRATA DE PERSONAS, EXPOLOTACION SEXUAL, PEDÓFILOS

ABSTRACT

This thesis entitled: Trafficking in women and girls for sexual exploitation in the District of Nueva Cajamarca, San Martin Region. It has worked with a sample of 130 people, of whom 30 were children, 40 adolescents and 60 adults. The research is quantitative descriptive design cutting. The aim of the study was: To determine the causes and factors influencing trafficking in women and girls for sexual exploitation in the district of Nueva Cajamarca, province of Rioja, San Martin Region. 80% of children are in poverty economic condition; situation that makes them work. Children do have knowledge of child prostitution (60%). It has also observed the presence of unknown people offering work, which could be in danger of being tempted by pimps. It found 40% of children working in bars and nightclubs as a front for sexual services later. 59.5% of young people are driven by pleasure (40.5%) and only 19% live in the moment, ie go to parties, drink liquor, among others; It is in these places that strangers offer them work (23.8%) and the clubs know that there is youth sexual services are offered. 66.7% of respondents are aware of prostitution and trafficking (59.5%) in the area of Nueva Cajamarca, and even have knowledge of places where it offers this bad (19%). In addition 97.7% of respondents agree to punish those who traffic in persons, for which 100% of them say that it should not be less than 8 years more. 98% of respondents say that prostitution exists in Nueva Cajamarca; and cases of trafficking. 75% of respondents said that in the bars and nightclubs working children and youth in the tables accompanying then provide sexual services. 100% of respondents agree to punish those who traffic in people, with penalties of not less than 8 years.

KEYWORDS: HUMAN TRAFFICKING, EXPOLOTACION SEXUAL PEDOPHILES

INTRODUCCIÓN

La trata de personas es uno de los problemas actuales cuyos efectos se asemejan al delito por narcotráfico, la venta de armas y el lavado de dinero. El proceso de globalización y el desarrollo de los medios de comunicación entre otros aspectos han hecho de dicho problema un fenómeno complejo, en ocasiones difícil de medir y regular.

Es un delito que afecta gravemente los derechos humanos de las víctimas, en especial aquellos referidos a la dignidad, libertad e integridad. Este aflige especialmente a personas en mayor situación de vulnerabilidad como los niños, niñas, adolescentes, y las mujeres.

El Estado peruano, como medida para enfrentar este delito suscribe, en el año 2000, en la "Convención de las Naciones Unidas contra la delincuencia organizada transnacional" y sus dos protocolos adicionales: "Protocolo para prevenir, reprimir y sancionar la trata de personas especialmente mujeres y niños" y el "Protocolo contra el tráfico ilícito de migrantes por tierra, mar y aire" (Protocolo de Palermo), con los que asume el compromiso de prevenir y perseguir este crimen y proteger los derechos humanos internacionalmente reconocidos de sus víctimas.

Es en este marco que nuestro país implementa su normativa y políticas públicas para la lucha contra la trata de personas. Así, el año 2007 se aprobó la Ley N° 28950, Ley contra la Trata de Personas y el Tráfico Ilícito de Migrantes, norma que establece el tipo penal del delito y que en su reglamento define las responsabilidades de los diferentes actores estatales. En el año 2011 se aprobó el Plan Nacional de Acción contra la Trata de Personas 2011-2016 (PNAT), que constituye un instrumento de política pública que permite medir los avances alcanzados en la lucha contra la trata de personas en el Perú. Finalmente, a inicios de este año, a través del Decreto Supremo N° 001-2016-IN se promulgó el reglamento de la Ley N° 28950, que reorganiza y amplía las funciones de los diversos sectores involucrados con las obligaciones de prevención, persecución, asistencia, protección y rehabilitación en beneficio de las víctimas de trata de personas y el respeto de sus derechos humanos.

El presente trabajo tiene como objetivo general, analizar las causas y efectos de la trata de personas como un fenómeno global que interesa analizar, en la Región San Martín. En tal sentido para una mejor comprensión de la investigación se ha estructurado en tres capítulos:

El primer capítulo se refiere al análisis del objeto de estudio, en donde se ubica el contexto donde se realizó la investigación. Se presenta la manera cómo surge y se manifiesta el problema. Se caracteriza la metodología utilizada desde la formulación del problema, la hipótesis, la justificación y los objetivos a lograr en la investigación.

El segundo capítulo, trata sobre el Marco Teórico, considerando para ello los antecedentes de estudio; donde se recuperan elementos vertidos en otros estudios nacionales y extranjeras que han dado atención al problema de la trata de personas. Se presenta la teoría base en el cual se fundamenta la variable de estudio; recupera los aspectos centrales del fenómeno de la trata de personas, mediante las cifras que dan cuenta de su crecimiento, los factores que lo apoyan así como la regulación internacional y los esfuerzos conjuntos de los países dentro de instituciones internacionales.

El tercer capítulo se refiere a los resultados obtenidos mediante la aplicación de encuestas a niños(as), adolescentes y adultos; y que son presentados en tablas y gráficos estadísticos con su respectivo análisis e interpretación. Luego se discute los resultados para finalmente llegar a las Conclusiones y Sugerencias.

LA AUTORA

CAPÍTULO I

ANÁLISIS DEL OBJETO DE ESTUDIO

CAPÍTULO I

ANÁLISIS DEL OBJETO DE ESTUDIO

1.1. Ubicación

La presente investigación tiene como radio de acción el distrito de Nueva Cajamarca, ubicado en la Selva Alta de la Amazonía Peruana, en la jurisdicción del Departamento de San Martín, comprende parte de la provincia de Rioja, con una superficie total estimada en 33,243 hás. Se halla recorrida por una red hidrográfica formada básicamente por las sub cuencas del río Yuracyacu y río Soritor y por un sector del río Naranjillo.

Limita al norte y al este con la provincia de Moyobamba, por el sur con Rioja, por el norte con el distrito Pardo Miguel y al oeste con la Yuracyacu. La capital se encuentra situada a 1.500 msnm, cuenta con un clima cálido y lluvioso.

El Distrito tiene 45,000 habitantes aproximadamente con una tasa de crecimiento del 7.3%. Cerca del 75% de la población la compone el grupo andino característico, proveniente generalmente de las regiones Cajamarca, y Los Andes de Piura. La ciudad tiene un activo movimiento comercial, y un gran potencial agrario. Además el ser puerta de entrada norte de la región la ha convertido en centro primario de migración.

La ciudad de Nueva Cajamarca en el transcurso del tiempo se va consolidando como centro de operaciones de diversas actividades económicas y en la actualidad es la segunda ciudad más importante por su aporte al PBI departamental de San Martín. Sin embargo, muchas de estas actividades (sobre todo las agrícolas y ganaderas) no han generado una base productiva eficiente que permita encaminar al distrito de Nueva Cajamarca hacia un desarrollo sostenible que sirva de sustento y genere beneficios socioeconómicos y ambientales a su población; debido al desconocimiento de las potencialidades y limitaciones que ofrece un espacio tan complejo como lo es la Amazonía, sobre todo la selva alta.

La ciudad de Nueva Cajamarca y sus probables zonas de expansión urbana, se ubican entre la carretera Fernando Belaunde Terry (antes Marginal de la Selva) y el río Yuracyacu, en el valle del Alto Mayo (cuadrángulo 12-i). Las coordenadas y datos siguientes constituyen los límites aproximados de la zona de estudio: 05°55'30" a 05°57'20" Latitud Sur y 77°17'40" a 77°19'10" Longitud Oeste.

La vía de acceso principal al Distrito de Nueva Cajamarca, es a través de la carretera Fernando Belaunde Terry (Ex Marginal), la cual se encuentra asfaltada y en buenas condiciones de transitabilidad. Inicia en la ciudad de Chiclayo, se atraviesa diversas localidades y cruza las cordilleras Occidental y Oriental, llegando hasta el valle del Alto Mayo, para luego ingresar a Nueva Cajamarca (puerta de la Región San Martín). El tiempo de viaje aproximado es de 10 horas.

El acceso por vía aérea es por intermedio del Aeropuerto de la Ciudad de Tarapoto, a través de las líneas aéreas nacionales y extranjeras, para luego proseguir un recorrido aproximado de 180 kms, por vía terrestre desde Tarapoto hasta la ciudad de Nueva Cajamarca. El Tiempo de viaje en avión Lima – Tarapoto es de 1.5 Horas. Y el de Tarapoto – Nueva Cajamarca es de 3 Horas., pasando por las ciudades de Moyobamba y Rioja.

Existen Empresas de transporte de pasajeros que cubren la ruta Nueva Cajamarca - Rioja - Moyobamba - Tarapoto como: Empresa de Transportistas Santa Rosa de Lima que cuenta con 17 unidades, Asociación de Transportistas Cajamarca con 45 unidades, ETRAPAN (combis) con 36 unidades, Turismo Yuracyacu (combis) con 14 unidades; otras empresas que cubren al ruta Rioja – Nueva Cajamarca- Bagua Grande como: Divino Cautivo con 38 unidades y Transportes Yuracyacu con 15 unidades. Los pasajes de Tarapoto a Moyobamba son de S/. 20.0 por pasajero en auto, de ésta ciudad a Nueva Cajamarca son de S/. 5.0/pasajero, el servicio es normalmente hasta las 8.0 p.m. Los pasajes por vía aérea Lima – Tarapoto tienen un costo de US\$ 65.0/Pasajero.

Carreteras Principales. Partiendo de la ciudad de Lima por la Panamericana Norte, pasando por Chiclayo hasta el cruce de Olmos (Km. 0+000), de aquí se sigue a lo largo de la carretera de penetración Fernando Belaunde Terry (antes Marginal de la Selva), cubriendo el tramo: Bagua Grande, Pedro Ruiz, Pomacochas, hasta llegar al Km. 458 donde se ubica la ciudad de Nueva Cajamarca.

Distancia de Nueva Cajamarca a:

- a) Rioja 27 Km.
- b) Tarapoto 167 Km.
- c) Moyobamba 54 Km.
- d) Chiclayo 563 Km.
- e) Trujillo 800 Km.
- f) Lima 1,350 Km

Carreteras Secundarias

La carretera Fernando Belaunde Terry (antes Marginal de la Selva); cruza a todo lo largo de la ciudad de Nueva Cajamarca y es la principal vía de comunicación con la Costa peruana y el resto de la Región San Martín.

Existen carreteras secundarias que unen con sus caseríos:

- a) Nueva Cajamarca – Ucrania
- b) Nueva Cajamarca – San Fernando
- c) Nueva Cajamarca – Tahuantinsuyo
- d) Nueva Cajamarca – Azunguillo
- e) Nueva Cajamarca – La Unión
- f) Nueva Cajamarca – Palestina
- g) Nueva Cajamarca – La Florida

Vía aérea: La ciudad de Nueva Cajamarca, cuenta con acceso aéreo desde el Aeropuerto de Rioja, a una distancia de 27 Km.

Climatología e Hidrología: Es imprescindible referirse a la influencia que ejercen los factores climáticos sobre las formas topográficas; tratándose de un área de

estudio ubicada en una región tipo Selva Alta, con un relieve moderado y suave, en donde se encuentra la ciudad de Nueva Cajamarca.

La mayor cantidad de datos que respecto a este punto se tiene, derivan de información recogida en las estaciones hidro-meteorológicas del SENAMHI: Naranjillo, Soritor, Moyobamba Y Rioja.

Clima

El clima es uno de los principales factores que condicionan las costumbres de las poblaciones, por sus características de precipitaciones, temperaturas, humedad, vientos, entre otros factores.

Le corresponde a la ciudad de Nueva Cajamarca un Clima Calido y Semi Seco durante el año.

Precipitación

Las precipitaciones pluviales tienen dos épocas bien marcadas durante el año: una lluviosa entre los meses de Diciembre a Mayo, y otra en los meses de Junio y Noviembre. El promedio de precipitaciones pluviales total varía entre 1000 y 1400 al año. El número de días de lluvia varía entre 84 y 114 a lo largo del año.

Temperatura

Las temperaturas que corresponden a este tipo climático fluctúan entre 22°C y 32°C y decrece hasta una temperatura mínima de 16°C en el mes de Junio.

Humedad Relativa

Sigue la misma tendencia que la precipitación pluvial, es decir, se incrementa en los sectores cercanos a las estribaciones de la cordillera: En el sector de Nueva Cajamarca se encuentra variaciones entre un 76% al 88%.

Ecología: La zona del Alto Mayo es quizás una de las más ricas en cuanto a diversidad biológica, microclimas y ecosistemas, debido a su amplio rango de condiciones agroecológicas y esto probablemente explica la gran variabilidad de cultivos nativos e introducidos, que se aprovechan en esta parte de la Selva Alta.

A la vez, ha sido sometida a una sobre explotación continuada de los recursos bosques, suelo y fauna silvestre, dando lugar a que algunas de las especies de importancia económica estén al borde de la extinción y otras que también están amenazadas pueden salvarse si es que se toman medidas correctivas inmediatas.

No obstante los desequilibrios ambientales, Nueva Cajamarca aún posee innumerables recursos, muchos de ellos sin explotar o muy poco explotados como los recursos turísticos o algunos recursos de la flora como planta medicinales, comestibles y una gran variedad de orquídeas y plantas ornamentales. De igual forma sus recursos climáticos dan posibilidad para el aprovechamiento de una gran variedad de cultivos.

MAPA DEL DISTRITO DE NUEVA CAJAMARCA

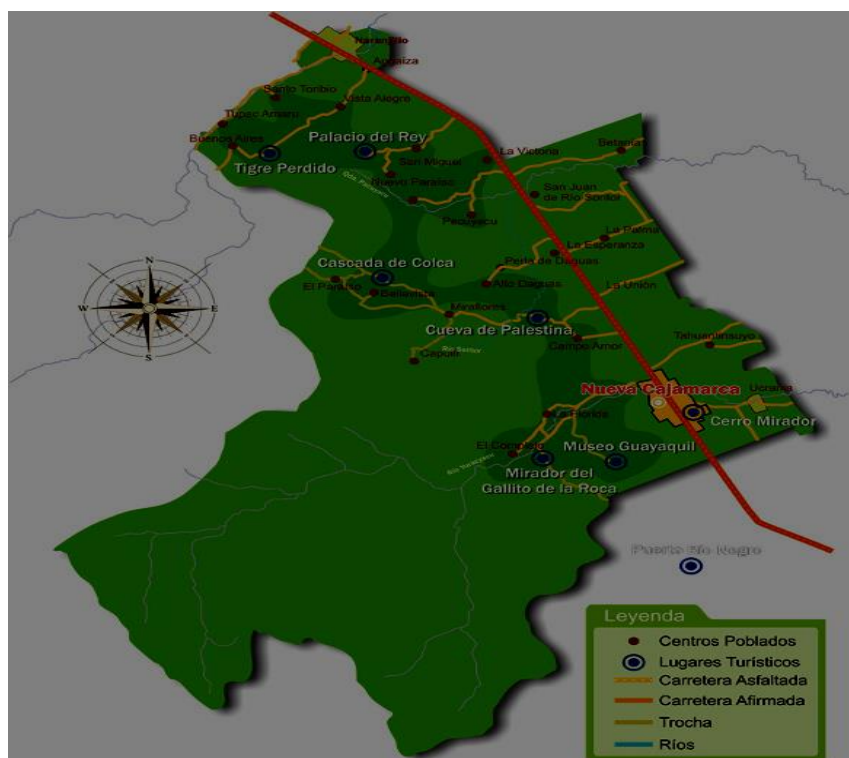

Las investigaciones policiales arrojaron que la menor se encontraba en Tarapoto de manos de una mujer conocida como María. Esta fue seguida por los agentes de dicha ciudad y descubrieron a ambas ingresar a un hotel en el distrito de Morales.

En una operación coordinada entre los agentes de Trata de Personas de PNP de Iquitos y Tarapoto junto con el Ministerio Público, intervinieron el referido hotel, rescatando a la menor de 14 años y lograron detener a una mujer identificada como María de 21 años.

Además, logró ser capturado el presunto proxeneta Paolo César, quien es conocido como “Bolabola” y que tienen antecedentes policiales en Iquitos por hurto de motocicletas.

La menor fue trasladada a Iquitos para reencontrarse con su familia

2° También se conoció por los medios periodísticos que una pareja de convivientes fue detenida por la policía en un nigh club de Sisa por el presunto **delito contra la libertad personal en su modalidad de trata de personas – explotación sexual y laboral**, en agravio de las féminas de iniciales A. C. A. (26), E. F. V. (18) y R. M. C. A. (17).

Los detenidos fueron Ronald Cachique Sangama (25), (a) “Ronald” y Joysy Rengifo Navarro (22) (a) “Joy”, propietarios del nigh club Spar, los mismos que fueron aprehendidos el fin de semana por agentes del departamento de Trata de Personas y el Ministerio Público.

Durante el operativo se encontró a algunas de las féminas en pleno acto sexual, servicios por los cuales cobraban 30, 70 y 100 soles, una parte del dinero terminaba en manos de la pareja, además durante el registro de habitaciones hallaron gran cantidad de preservativos y lubricantes usados.

En el interior del bar también encontraron a varios menores de edad libando licor. La adolescente de 17 años de edad natural de Nueva Cajamarca fue rescatada.

Por disposición fiscal Cachique Sangama y Joysy Rengifo Navarro fueron trasladados al Departamento de Trata de Personas de la División de Investigación Criminal de Tarapoto para las diligencias correspondientes.

3° Otro caso es que los Agentes del Departamento de Trata de Personas de la Policía Nacional capturaron a un sujeto por la presunta comisión del delito de favorecimiento a la prostitución (proxenetismo), el bar que tenía le servía de fachada para el ilegal negocio.

La intervención, con participación de representantes del Ministerio Público, se produjo en el bar ubicado en el jirón Chiclayo cuadra 7, barrio Calvario en la ciudad de Lamas.

Los efectivos policiales **encontraron** más de 100 preservativos, en su defensa, Arturo Yomona Romero, de 48 años de edad, alegó que los tenía para sus hijos.

En el lugar también intervinieron a una mujer que ejercía el oficio más antiguo del mundo. Por disposición del Ministerio Público, Yomona Romero y la mujer fueron trasladados a la unidad especializada en Tarapoto para continuar con las diligencias.

El jefe de la División de Investigación Criminal, informó además que similares operativos se seguirán ejecutando, poniendo en marcha el plan del comité regional contra la trata de personas.

Los casos descritos en la Región San Martín y en otros lugares de nuestro país sobre la trata de personas en el cual se calcula que en el Perú hay entre 3,000 y 4,000 víctimas de **trata de personas** por año. El titular de la Fiscalía Especializada contra el Crimen Organizado, Jorge Chávez Cotrina, manifestó que, con el fortalecimiento de la División de Lucha contra la Trata de Personas de la Policía y la implementación de 8 Fiscalías Especializadas –en Lima, Callao, Tumbes, Iquitos, Madre de Dios, Puno, Cusco, y Tacna– se está avanzando en la denuncia de los casos. (Perú 21, 19 setiembre del 2016).

Entre los años 2009 al 2014, el Ministerio Público realizó 2,241 denuncias con 3,911 víctimas, pero el Poder Judicial, entre el 2001 y el 2013 (es decir, en 12 años), solo procesó 633 casos. En el 2015, la situación fue similar. Ingresaron 321 denuncias por este delito al Poder Judicial y solo dos fueron sentenciadas. En los tres primeros meses del 2016, el Ministerio Público presentó 258 denuncias por el delito de trata de personas. Las regiones con más casos fueron Lima (69), Callao (39), Cuzco, (17) y Madre de Dios (17)

Pese al avance, Carlos Villarroel, comisionado de la Adjuntía para la Niñez y la Adolescencia de la Defensoría del Pueblo, sostuvo que hay una desproporción enorme entre los casos que procesa el Ministerio Público y los que son sentenciados por el Poder Judicial.

Villarroel dijo que otro problema que afecta la lucha contra la **trata de personas** es el desconocimiento y la falta de sensibilización de los operadores de justicia ante estos casos.

“Este delito tiene una pena de entre 8 y 15 años de cárcel y en su forma agravada entre 12 y 25 años. Sin embargo, algunos jueces están dando penas de solo 4 años para casos agravados. También se absuelve a los tratantes con atenuantes como que el acusado no tenía antecedentes penales o que tenían la autorización de los padres, o se dan reparaciones civiles ínfimas, de apenas S/300 o S/500”, manifestó.

Valdés, Ricardo, director del CHS Alternativo señaló que durante el recorrido por las rutas de la explotación sexual se detectaron muchas variables que facilitan el traslado de las víctimas para la **trata de personas**. Uno de los más preocupantes es el bajo nivel de conocimiento de las normas vigentes sobre este delito entre las autoridades locales y la misma Policía.

Además, advirtió que muchos de esos procesos han sido declarados nulos por que todavía hay una mala calificación del tipo penal. No se trata de casos aislados, son casi el 10% que se repiten en Loreto, Madre de Dios, Puno, San Martín, Tacna, Tumbes e incluso Lima.

“Las autoridades municipales y provinciales no conocen casi nada sobre la ley vigente, y son estas autoridades las que tienen que fiscalizar los restaurantes o bares que actúan de fachada para la trata. Estas mismas autoridades deben controlar las agencias de empleo informales y, junto con la Policía, el tránsito de vehículos que lleva mujeres para tratarlas. Pero como hay gran desconocimiento, casi no se hacen intervenciones; cuando se hacen, los denunciados presentan una contrademanda y las autoridades ya no saben qué hacer”, refirió Valdés.

“En el año 2016 existen casos abiertos con el artículo 182 del Código Penal, sobre trata de personas, que ya fue derogado en 2007. No se puede procesar a nadie con una ley inexistente, y no tiene sentido que nuestras autoridades no sepan eso”, anotó. (Perú 21; 09 de julio del 2016).

En tal sentido el Gobierno Regional de San Martín ha emitido la Ordenanza N° 004-2013-GRSM/CR con el objetivo de reactivar la Red Regional de Lucha Contra la Trata de Personas, para tal efecto se realizó coordinaciones y reuniones de trabajo multisectoriales con las instituciones públicas y privadas, organizaciones de la Sociedad Civil, conformando comisiones de trabajo para cumplir con las acciones de prevención, protección e incidencia y vigilancia a favor de la población vulnerable, principalmente de mujeres, niños, niñas, y adolescentes.

A raíz de esta decisión de reactivación de la red, se han conformado comisiones multisectoriales integrada por representantes del Gobierno Regional de San Martín: Sub Gerencia del Bajo Mayo -Tarapoto, Dirección Regional de Salud, Educación, Trabajo y Promoción del Empleo, Inclusión e Igualdad de Oportunidades, Comercio Exterior y Turismo, Transportes y Comunicaciones; Ministerio Público, Policía Nacional del Perú, Coordinadora de las Defensorías Municipales del Niño, Niña y Adolescentes de San Martín, Coordinadora Departamental de la Red Nacional de Promoción de la Mujer de San Martín, Municipalidad Provincial de Moyobamba, Gobernación Regional de San Martín, Frente Cívico Desarrollo de San Martín, Asociación Paz y Esperanza, Aldea Infantil Virgen del Carmen de San Martín, Asociación Mujer y Desarrollo.

De acuerdo a la decisión de reactivación, los integrantes de la red acordaron la celebración del Día Nacional Contra la Trata de Personas en el marco de la Ley N° 29918, cuya fecha es el 23 de Setiembre de cada año; entre las actividades a desarrollarse están considerados: misa de honras, desfile cívico, pasacalle alegórico, encuentros deportivos, difusión de spots de sensibilización sobre trata de personas, entre otras acciones.

1.3. Manifestaciones y características del problema

Instituciones como la Interpol y Europol, además de la policía especializada en Gran Bretaña afirman que el fenómeno global de la trata de personas va en aumento. Los datos de una investigación realizada en 2009 por la Universidad John Hopkins, denominada Project Protection y realizada en 175 países registró que cada año 1.39 millones de personas en el mundo, en su gran mayoría mujeres y niñas, son sometidas a la esclavitud sexual. Son compradas, vendidas y revendidas como materia prima de la industria del sexo.

Tailandia, Camboya y Japón son los tres países asiáticos donde más se produce la prostitución: el 70 por ciento de los hombres pagan por sexo. Tailandia recibe 5.1 millones de turistas sexuales al año, y según el ECPAT entre 450,000 y 500,000 hombres locales pagan por tener sexo con adultas y menores de edad. Un estudio realizado en Tailandia entre estudiantes, militares y trabajadores sobre el comercio sexual comprobó que los soldados son los clientes más frecuentes: el 81 por ciento admitieron haber frecuentado en los últimos seis meses un prostíbulo. Los estudiantes admitían haber ido en promedio de dos veces en seis meses y los soldados cinco. Por otra parte, una encuesta entre militares del norte de ese mismo país reveló que el 73 por ciento de los soldados perdieron su virginidad en prostíbulos y el 97 por ciento visitan prostíbulos regularmente. (Hall, Justin, 1994).

En Israel, aunque la policía afirma que tiene registradas no más de 2,000 prostitutas, las organizaciones que defienden los derechos de las mujeres como la

Organización de Protección de Emergencia a los Migrantes (OPEM), señalan que hay más de 20,000 prostitutas y un alto porcentaje de ellas llegaron ahí forzadas y sometidas por una deuda con sus traficantes. El mercado sexual español se surte principalmente de Brasil, Surinam, Colombia, República Dominicana y las Antillas. Según datos de organizaciones defensoras de los derechos de las mujeres en España las mafias de la prostitución forzada dirigen 4,000 burdeles que arrojan ganancias cercanas a los 18,000 millones de Euros al año. Cerca de 50,000 mujeres (negras y latinas) son traficadas a Holanda y Alemania para el comercio sexual que está legalizado.

El Departamento de Estado de los Estados Unidos estima que alrededor de 600 a 800 mil personas son tratadas anualmente (U S Departamento Of State 2008); en Colombia se estima que 80.000 personas entre mujeres, niños y niñas son víctimas del tráfico ilegal anualmente, el cual genera, millones de dólares de ganancia para los involucrados y una fuerte alarma para los distintos gobiernos y organizaciones de defensa de los Derechos Humanos. (Ministerio del Interior y de Justicia de Colombia 2005).

No en vano, se puede decir que la trata de personas es la esclavitud del siglo XXI, pues no es necesario usar cadenas, ni grilletes, para amenazar e intimidar a la víctima y obligarla a vender su cuerpo sexualmente, ya sea por medio de la prostitución, la pornografía, la pedofilia, el turismo sexual y/o los matrimonios serviles.

Por esta razón y debido a la alta preocupación de los Estados, se generó en el marco de la Convención de las Naciones Unidas Contra el Crimen Transnacional Organizado, un protocolo que enmarca la definición universal de este delito para Prevenir, Reprimir y Sancionar la Trata de Personas, especialmente en Mujeres y Niños, estableciendo parámetros mínimos que deben tener en cuenta los Estados para la lucha contra este flagelo a través de sus propias legislaciones. (Palermo – Italia /2000).

Dicho protocolo en su Artículo 3, establece: Por Trata de Personas, se entenderá la captación, el transporte, el traslado, la acogida o la recepción de personas, recurriendo a la amenaza o al uso de la fuerza u otras formas de coacción, al rapto, al fraude, al engaño, al abuso de poder o de una situación de vulnerabilidad, a la concesión o recepción de pagos o beneficios para obtener el consentimiento de una persona que tenga autoridad sobre otra, con fines de explotación. Esa explotación incluirá como mínimo, la explotación de la prostitución ajena u otras formas de explotación sexual, los trabajos o servicios forzados, la esclavitud o prácticas análogas a la esclavitud, la servidumbre o la extracción de órganos.(Organización de Naciones Unidas 2000).

Esta definición constituye uno de los avances más importantes desde el punto de vista jurídico para enfrentar el delito de la Trata de Personas a nivel mundial en aquellos países que lo acogen y del cual se parte para desarrollar este documento.

Con el mismo propósito, es necesario aclarar que hoy en día no se utiliza el término “Trata de Blancas”, pues esta expresión se usaba a finales del siglo XIX y hacía referencia al comercio de mujeres europeas con destino a países árabes, orientales y africanos, en calidad de concubinato y prostitución. De ahí el significado del término, en tanto sólo eran mujeres blancas. Sin embargo, en la actualidad no son sólo mujeres, sino también hombres, adolescentes, niños y niñas de cualquier raza, color, etnia o condición socioeconómica, las que son víctimas de este delito.

Bajo este contexto, puede decirse que la Trata de Personas ocurre dependiendo del lugar o contexto físico donde se desarrolle, es decir: La trata Interna se produce cuando el proceso de reclutamiento, traslado y explotación de la víctima se da dentro de las fronteras del mismo país y está destinada a cubrir la demanda local, regional y nacional; mientras que, la trata externa se produce cuando el reclutamiento se da en el país de origen o de residencia de la víctima, y la explotación ocurre en un país diferente. Quiere decir, que se produce cuando hay un cruce de fronteras”. (Guía de Asistencia a Víctimas de la Trata de Personas en Colombia, OIM. 2006)

En el plano nacional, no se tiene estimación aproximada de los ingresos que deja este delito, dada su naturaleza básicamente oculta. No obstante, este estudio muestra que la trata con fines de explotación sexual en el Perú, no es en sí misma una actividad excesivamente rentable, sino más bien se asocia al manejo de negocios colaterales como bares, restaurantes, picanterías y otros donde se vende comida y alcohol. Muchas veces los mismos tratantes son dueños de estos locales o resultan familiares cercanos de quienes los administran, de modo que las víctimas son usadas como “carnada” para el lucro de diferentes explotadores y cómplices.

Se trata de redes bien estructuradas y con complejas ramificaciones en actividades formales y aparentemente legales, en las que la víctima es rodeada mediante presiones y/o violencia que la reducen a un estado permanente de violación de sus derechos. Y ello suele ocurrir en contextos sociales permisivos, al amparo de prejuicios y falta de información. Por ello, este trabajo busca documentar el problema con la mayor claridad y rigor posibles, para contribuir a mejorar las definiciones, estrategias y actitudes al respecto, como exigen los programas de prevención y de acción contra esta forma criminal de explotación.

1.4. Descripción de la metodología

La trata de personas es una manifestación de la violencia, sobre todo de la violencia contra las mujeres donde se presenta la violencia física, psicológica y sexual: Se puede decir, que en todos los casos, hay violencia psicológica que se 1manifiesta a través del control, sometimiento, amenazas y chantajes. Además de los casos de explotación sexual propiamente dichos, la violencia sexual puede estar presente, por ejemplo, en las modalidades de explotación laboral o los matrimonios serviles entre otras. (Organización Internacional para las Migraciones OIM. 2006).

Para llevar a cabo la presente investigación de tendencia Positivista primero se procedió a realizar un estudio diagnóstico de la problemática detectada facto perceptiblemente, para ello se realizaron exploraciones preliminares referidos a los

antecedentes del problema, luego se aplicaron encuestas y entrevistas para evidenciar el problema existente. Posteriormente para continuar con el estudio se utilizaron metodologías de investigación como la bibliográfica que me permitió definir el problema científico, la metodología analítica para realizar las comparaciones e interpretaciones de la información recogida, la metodología histórico crítico para analizar el proceso histórico del objeto de estudio, así mismo se utilizó la metodología estadística para recoger, analizar, organizar y presentar la información.

Estas metodologías utilizadas permitió plantear y formular el problema, diseñar los objetivos de Investigación, plantear la Hipótesis, determinar el diseño de investigación, especificar y definir universos, establecer las técnicas e Instrumentos de recojo de Información y por último indicar las técnicas estadísticas de procesamiento de la información.

El problema quedó formulado de la siguiente manera: ¿Cuáles son las causas y factores que influyen en la trata de mujeres, niñas y adolescentes con fines de explotación sexual en el distrito de Nueva Cajamarca, provincia de Rioja, Región San Martín?

El Objetivo general fue Determinar las causas y factores que influyen en la trata de mujeres, niñas y adolescentes para fines de explotación sexual en el distrito de Nueva Cajamarca, provincia de Rioja, Región San Martín

Los objetivos específicos para la investigación fueron:

- Identificar el nivel de conocimiento sobre prostitución infantil y trata de personas en niños y adolescentes del distrito de Nueva Cajamarca.
- Analizar las causas que interviene en la trata de niños, adolescentes y mujeres adultas en el distrito de Nueva Cajamarca.
- Reconocer que la trata de personas implica vulneraciones a los derechos humanos
- Analizar y validar la propuesta metodológica para la atención a víctimas de trata con fines de explotación sexual y laboral de mujeres, niños y adolescentes.

La hipótesis principal consistió: Si se difunde oportunamente las implicancias de la Trata de mujeres, niñas y adolescentes entonces se logrará evitar la explotación sexual de las personas en el distrito de Nueva Cajamarca, Provincia de Rioja, Región San Martín.

En cuanto a la población de estudio estuvo constituida por 30 niños, 40 adolescentes y 60 personas adultas que viven en el distrito de Nueva Cajamarca

Para la recolección de información en los diversos momentos se utilizaron los siguientes instrumentos:

Fichas textuales

Mediante esta técnica se transcribe entre comillas y al pie de la letra, del párrafo de un libro que se considera importante para la variable de estudio.

Fichas bibliográficas

Mediante las fichas bibliográficas la responsable identifica los textos revisados que luego fue redactado en el acápite Bibliografía.

Fichas de resumen

Mediante estas fichas se realizó un resumen que servirá para ir detallando el marco teórico de la investigación.

Fichas de comentario:

Mediante estas fichas se realiza el comentario de las lecturas obtenidas de las diferentes fuentes.

B. Técnica de campo:

La técnica de campo se realizó en atención a lo expuesto por Balestrini (2002) quien señala que una investigación es de campo cuando: “los datos de interés se obtienen directamente de la realidad” (p. 111); situación que se realizó de forma directa

en las personas elegidas, por la investigadora directamente, destacándose además, que es un proyecto factible por cuanto, según Barrera (2008) “es una propuesta de un modelo operativo viable o una solución posible a un problema de tipo práctico para satisfacer necesidades de una institución o grupo social” (p.145).

a. Encuesta.- Para la recolección de la información se aplicó la técnica de encuesta y el instrumento utilizado fue el cuestionario estandarizado. Según Hernández, Fernández y Baptista (2003) “Un cuestionario consiste en un conjunto de preguntas respecto a una o más variables a medir. Las preguntas cerradas contienen categorías de respuesta que han sido delimitadas. Es decir se presentan a los sujetos las posibilidades de respuesta y aquéllos deben circunscribirse a éstas.

El escalamiento tipo Lickert consiste en un conjunto de ítems presentados en forma de afirmaciones o juicios ante los cuales se pide la reacción de los sujetos .Es decir se presenta cada afirmación y se pide al sujeto que externe su reacción eligiendo uno de los cinco puntos de la escala”.

CAPÍTULO II

MARCO TEÓRICO

CAPÍTULO II

MARCO TEÓRICO

2.1. ANTECEDENTES DEL PROBLEMA

2.1.1. A nivel internacional

Soto (2013) en su tesis doctoral en España, concluye: Mediante el análisis de los fundamentos teóricos vinculados con la discriminación de género en la República Bolivariana de Venezuela, se pudo determinar que existe la preocupación por el tema relacionado con el problema de la violencia contra la mujer tanto en el ámbito académico, demostrado por la serie de investigaciones realizadas, artículos y libros publicados, y los eventos científicos donde se trata esta situación problemática, como en las políticas del Estado venezolano a través de la promulgación de instrumentos jurídicos diseñados para la defensa de los derechos de la mujer y la familia.

En la identificación de los indicadores de la eficacia y aplicabilidad de la ley en lo social, cultural, jurídico y socioeconómico, se pudo determinar que en lo social existe la necesidad de participación de las asociaciones comunitarias y sociales, y se requiere de la asesoría en el fortalecimiento de las redes institucionales y comunitarias. En el aspecto educativo y cultural, los indicadores más resaltantes son la desinformación que tiene la colectividad acerca del contenido de la ley, de los derechos que protege, de los delitos que contempla y de las instancias a dónde acudir, en grupos más vulnerables. También se pudo determinar que el nivel educativo de las víctimas es diverso, por lo cual no puede afirmar que el problema es exclusivo de determinado grupo social o de determinado nivel de instrucción.

Queda demostrado entonces, que la eficacia y aplicabilidad de la Ley Orgánica sobre el derecho de las mujeres en Venezuela a una vida libre de violencia dependen de diversos factores: socioeducativos, culturales, jurídicos y socioeconómicos.

Hernández et al (2005) en su investigación concluye: Hay un desconocimiento de la situación real de los indígenas en Colombia en relación con la trata de personas

y no existen mayores estudios al respecto, a diferencia de la situación países como Paraguay, Perú y Bolivia.

Es necesario realizar un estudio serio y juicioso que permita evidenciar cuál es la situación real de los pueblos indígenas en Colombia en relación con la trata de personas, que plantee algunas recomendaciones.

Los factores de vulnerabilidad presentes en los casos reales y actuales de los países estudiados están presentes en la situación de los indígenas en Colombia. Es cierto que Colombia es un país modelo en la lucha contra la trata de personas, pero es fundamental que se tomen medidas y programas destinadas directamente a los indígenas y a las minorías étnicas entre otras.

Los factores de vulnerabilidad presentes en los indígenas víctimas de trata en Paraguay, Bolivia y Perú, permiten observar que muchos de éstos están presentes en los pueblos indígenas de Colombia; un bajo nivel de escolaridad o alto de analfabetismo, el desempleo, la carencia o pérdida de sus tierras, factores de violencia y actos de grupos armados ilegales, etc. Podría pensarse que las condiciones están propicias para que nuestros indígenas en Colombia también estén siendo víctimas de trata de personas

2.1.2. A nivel nacional

Espinoza (2007) en su investigación: “El Estado de la Trata de Personas en el Perú”, concluye: Prevenir, Reprimir y Sancionar la Trata de Personas, especialmente mujeres y niños que complementa a la Convención de las Naciones Unidas contra la Delincuencia Transnacional (Protocolo de Palermo). Esta tipificación recoge los elementos básicos que definen este delito: su acción, medios y fines, abarcando no sólo la trata transnacional, sino también la interna. Más aún, incorpora dos nuevos fines de la TdPs: la venta de niños y la mendicidad.

No obstante, según diferentes operadores de justicia ligados al eje de persecución de la TdPs, al tipificarse el delito con varios verbos rectores, al no diferenciarse con

claridad la participación de sus autores y al “encasillarlo” solo como ilícito contra la libertad personal, la interpretación del tipo penal de la TdPs se presta a confusiones que dificultan su persecución. El análisis cuantitativo de este diagnóstico iría en ese sentido, pues más del 50 por ciento de los actores entrevistados consideraron que la eficacia y eficiencia del marco legal de la TdPs en el Perú es solamente “regular”.

Asimismo, se visualizó un alto grado de desinformación en torno a los delitos afines a la trata de personas, principalmente en el plano regional.

Medina (20011); en su investigación sobre Trata de personas; Concluye: El Delito de trata de personas afecta la esencia misma del ser humano, al tratarle como objeto o animal cualquiera pasible de tráfico, vejando, humillando, violando no solo su autodeterminación sino su misma esencia, al ofrecerse al mejor postor sus servicios sea cual fuese su finalidad, donde la prestación de la voluntad no debe ser valorada como causal eximente de la pena, debido a que ni el propio ser humano tiene el derecho de disponer de su propia integridad, toda vez que esa la labor le corresponde al Estado.

Considera que lo más acertado es privilegiar **la dignidad humana** en el delito de Trata de Personas, y posterior a ello recién la libertad de autodeterminación, con lo que se procurará evitar que se siga imponiendo la impunidad en éste delito, sobre todo cuando se trata de víctimas mayores de edad.

Se tiene instrumentos legales suficientes para que la ciudadanía en su conjunto pueda sentir seguridad y romper su silencio, denunciando hechos delictivos de Trata de Personas, sin temor a que podría ser víctima de represalias.

Se advierte la falta de sensibilización sobre el tema, en los operadores del Derecho.

La Policía Nacional, el Ministerio Público, el Poder Judicial y las demás organizaciones sociales no realizan trabajo conjunto, a razón de ello pese a la

existencia de instrumentos legales, no se brinda una atención adecuada al tema de Trata de Personas.

Johanna Willems (2007) en su Proyecto sectorial "Lucha contra la trata de mujeres" llega a las conclusiones:

- La trata de personas es un problema social y debe ser abordado, desde un enfoque de derechos humanos, como un atentado contra la vida, la seguridad y la integridad de las personas. La falta de atención a este problema deviene en su permanencia y extensión en nuestra sociedad.
- Los estados, junto con las organizaciones de defensa de los derechos humanos tienen un largo camino por recorrer, porque si bien diversas instancias internacionales han llamado la atención sobre el crecimiento veloz de este problema mundial, las acciones de prevención, defensa y sanción de la trata de personas aún son mínimas frente a la magnitud del problema.
- Existe poca información acerca de la definición de trata de personas, así como de las distintas modalidades que existen. Entre la población, e incluso las autoridades, se da una constante asociación del término "trata de personas".

2.2. BASE TEÓRICAS

El delito de la trata de personas es una de las actividades del crimen transnacional organizado, en ascenso que atenta, sin excepción contra todas las sociedades del mundo, debido a que se desarrolla en un contexto globalizado y genera crisis migratoria. De hecho, estamos frente a una poderosa multinacional del delito, donde los criminales que tratan con personas para la explotación comercial derivan sus ganancias de la ilegalidad.

Fenómenos mundiales como la globalización, la migración, el crimen transnacional organizado y la mirada desde los Derechos humanos y la Perspectiva de Género, nos ayudará a analizar y entender el porqué del delito de la trata de personas.

2.2.1. El Fenómeno de la Globalización.

La globalización es un proceso que afecta al espacio territorial del Estado y su soberanía; representa un aumento e intensificación de las interconexiones mundiales con un declive en la significación de la territorialidad y las estructuras estatales. Anthony Giddens definió la globalización como "la intensificación mundial de las relaciones sociales que enlazan localidades distantes de tal forma que los acontecimientos locales son influidos por eventos que ocurren a muchas millas de distancia y viceversa. (Runaway World, 1995). Sin embargo, y más recientemente, Held en una entrevista puntualiza a la Globalización como:

“Un fenómeno espacial; ocupa un espectro que iría de lo local y lo nacional por un lado a lo supranacional y global por otro. Se refiere al despliegue de conexiones, relaciones y negocios entre comunidades humanas, a la intensidad creciente de estos fenómenos y al ritmo cada vez más rápido a **que se producen (...)** Cuando hablamos de globalización estamos hablando, en suma, de las interconexiones —en campos que

van de lo cultural a lo penal, de lo financiero a lo medioambiental— entre las diferentes regiones del mundo, y del modo en que se transforman a lo largo del tiempo.

En síntesis, encontramos que la multidimensionalidad de la globalización, está produciendo una creciente libertad de movimientos de capitales y tecnologías, pero también genera un fácil flujo de capital humano transfronterizo; es decir, diversas formas de movimientos migratorios que se expresan a través de los cambios y de las nuevas situaciones en el escenario mundial. Como ejemplo de esto, muchos países en desarrollo enfrentan una grave desigualdad social y económica asociada a una pobreza persistente, a un desempleo creciente, a la pérdida de los modelos tradicionales de comercio y a una crisis cada vez más acentuada de la seguridad económica. Situaciones que llevan a que las personas decidan migrar hacia países con mayores oportunidades, para tener una mejor calidad de vida; esto quiere decir que ven en la migración la salida a la crisis.

Según la OIM, la migración es definida como el movimiento de una persona o grupo de personas de una unidad geográfica hacia otra a través de una frontera administrativa o política con la intención de establecerse de manera indefinida o temporal en un lugar distinto a su lugar de origen. Esto, ocasiona la pérdida del poder tradicional del Estado sobre los movimientos migratorios de las personas. Sin embargo y pese a eso, las personas en el momento de desplazarse enfrentan una gran dificultad, pues como sabemos los controles son excesivos para migrar legalmente. Situaciones que son aprovechadas por el crimen transnacional organizado, mediante redes que se infiltran dentro de las instituciones públicas para adquirir cédulas, pasaportes, y demás papeles para migrar legalmente, y van haciendo presencia en todos los espacios de la vida cotidiana para captar a sus víctimas.

Estos y otros factores han exacerbado el fenómeno de la trata de personas creando lo que algunos denominan oportunidades de mercado para los tratantes de seres humanos y tras de ello vienen para la víctimas múltiples formas de explotación que atentan contra su dignidad; situaciones que son favorecidas la debilidad de los

marcos regulatorios en la prevención de la actividad ilícita en general y la trata de mujeres en particular.

En síntesis, podemos decir que las siguientes condiciones, bien sea en forma aislada, o en forma combinada, aumentan la probabilidad que un país sea propenso al tráfico, al funcionamiento como zona de exportación, como punto de tránsito entre destino o como receptor de víctimas del delito de la trata de personas (Sánchez Norma s/f):

- 1) La globalización, la liberalización comercial y financiera, los avances en los medios de transporte, y la revolución de las comunicaciones, originan la incapacidad de los Estados para controlar la circulación de personas y capitales, debido a un desequilibrio entre estas expresiones y los desarrollos técnicos.
- 2) La fragilidad institucional, la corrupción de las elites y las reformas estructurales, provocan la incapacidad de los Estados para generar marcos de regulación eficaces.
- 3) El aumento en los niveles de pobreza, la precarización laboral y la distribución desigual de recursos; ocasionan la “feminización del mercado laboral”, esto se relaciona con la tendencia global hacia la “feminización de la supervivencia”, pues las familias confían cada vez más en el trabajo pagado de la mujer para su sustento.
- 4) Factores nacionales asociados al delito de la trata de personas como el conflicto interno armado y su efecto en la violación del Derecho Internacional Humanitario y los Derechos Humanos, el desplazamiento forzado, la utilización del cuerpo de las mujeres como botín de guerra, la pobreza, el reclutamiento forzado de grupos armados al margen de la ley, la exclusión social, el narcotráfico y el fenómeno de las migraciones constituyen un conjunto de causas estructurales para que delitos como la trata de personas utilicen y aprovechen el contexto social del país para

consolidar y expandir sus redes de crimen transnacional organizado, victimizando de esta forma a la población más vulnerable.

Puede decirse que el crecimiento de las economías ocultas y las redes de crimen transnacional son manifestaciones negativas de la globalización que están cada vez más allá de los Estados nacionales y de su posibilidad de ejercer control, es por ello que las conexiones transnacionales creadas por la migración, sirven como otra forma de cubrir el transporte de mujeres con fines de explotación sexual.

La industria del crimen transnacional generalmente ha asumido tres facetas: prostitución, trata y comercio de mujeres, y pornografía. Estas tres están igualmente interconectadas en tanto habitualmente están unidas por el hilo de la explotación sexual. Es decir, muchas mujeres que entran al negocio de la prostitución lo hacen en completo desconocimiento, o son introducidas en la pornografía. Aquellas otras que entran en la pornografía eventualmente pasan a la prostitución.

La trata de personas es una calamidad social, es un delito que afecta a millones de personas alrededor del mundo. El Departamento de Estado de los Estados Unidos estima que alrededor de 600 a 800 mil personas son tratadas anualmente (US Departamento Of State, "Annual Trafficking in Persons Report", June 11 2008); en el Perú se estima que 80.000 personas entre mujeres, niños y niñas son víctimas del tráfico ilegal anualmente, el cual genera, millones de dólares de ganancia para los involucrados y una fuerte alarma para los distintos gobiernos y organizaciones de defensa de los Derechos Humanos.

No en vano, se puede decir que la trata de personas es la esclavitud del siglo XXI, pues no es necesario usar cadenas, ni grilletes, para amenazar e intimidar a la víctima y obligarla a vender su cuerpo sexualmente, ya sea por medio de la prostitución, la pornografía, la pedofilia, el turismo sexual y/o los matrimonios serviles.

2.2.2. La Trata de personas

La trata de personas es un delito tipificado y penalizado internacionalmente mediante el Protocolo TdPs,¹ (suscrito el año 2000 y vigente desde el 2003) instrumento que establece las definiciones, normas y procedimientos a seguir por los países firmantes para defender los derechos humanos de millones de víctimas atrapadas en las redes de esta modalidad criminal.

Es posible elaborar un perfil aproximado de las personas victimizadas por la trata (según las características geográficas y socio-económicas de determinadas regiones), pero en general esta suele afectar a seres humanos distintos en cuanto a sexo, edad, profesión, grado de instrucción y formas de vida. Es decir, cualquiera podría ser víctima de la trata de personas e incluso no ser consciente de ello, como suele ocurrir en los casos de venta de niños, tráfico de órganos y otros.

Los términos “trata de personas o trata de seres humanos” utilizados en esta investigación aluden a la misma categoría de personas afectadas por estas conductas ilícitas esto es las “víctimas” de estos delitos pudiendo ser utilizadas indistintamente por el legislador, investigador o funcionario encargado de hacer la ley al momento de calificar, estudiar o informar un hecho relativo a la trata de personas.²

Por su parte cuando se utiliza “tráfico de personas o comúnmente llamado tráfico ilícito de migrantes”, de igual forma que en el párrafo anterior, son dos términos que en el fondo significan lo mismo y están referidos a la misma categoría de personas afectadas por este delito.³

¹ Suscrito en el año 2000 y vigente desde el 2003, con el nombre de “Protocolo para prevenir, reprimir y sancionar la trata de personas, especialmente mujeres y niños”

² SALINAS DE FRIAS, Ana (2005) Soberanía del Estado y Derecho Internacional. Sevilla , Universidad de Málaga. P 195.

³ PEREZ ALONSO, Esteban y otros (2008) Tráfico de personas e inmigración clandestina (un estudio sociológico, internacional y jurídico penal). Valencia, Tirant Lo Blanch.

Muchas veces, los tratantes forman parte de organizaciones que traspasan las fronteras de los países, configurando un fenómeno transnacional que necesariamente requiere la colaboración y coordinación de los Estados, así como de diferentes instituciones y actores sociales.

El Protocolo TdPs define la trata de personas (TdPs) como: La captación, transporte, traslado, acogida o recepción de personas, recurriendo a la amenaza, al uso de la fuerza u otras formas de coacción (...) para obtener el consentimiento de una persona que tenga autoridad sobre otra, con fines de explotación, incluyendo (...) la prostitución ajena u otras formas de explotación sexual, los trabajos o servicios forzados, la esclavitud o las prácticas análogas a la esclavitud, la servidumbre o la extracción de órganos”.

De esta definición se extraen los siguientes elementos constitutivos de la trata de personas:

- a. La acción (qué se hace). Captar, transportar, trasladar, acoger o recibir a una o más personas con fines de explotación.
- b. Los medios (cómo se hace). Amenaza, uso de la fuerza, coacción, rapto, fraude, engaño, abuso de poder y de situaciones de vulnerabilidad, o pagos o beneficios a una persona con autoridad sobre la víctima.
- c. El fin (para qué se hace). Su propósito es la explotación, lo que incluye explotación de la prostitución ajena, explotación sexual, trabajos forzados, esclavitud o prácticas análogas a la esclavitud y extracción de órganos.

El Perú ha incorporado en su legislación interna –tomando como base el Protocolo TdPs– la Ley N° 28950 contra la Trata de Personas y el Tráfico ilícito de Migrantes, junto a su Reglamento (D. S. N° 007-2008-IN), aprobados en los años 2007 y 2008, respectivamente. De acuerdo con tales normas el Código Penal Peruano tipificaba la trata de personas y el tráfico ilícito de migrantes en los términos siguientes:

Artículo 153°.- Trata de personas “El que promueve, favorece, financia o facilita la captación, transporte, traslado, acogida, recepción o retención de otro, en el territorio de la República o para su salida o entrada del país, recurriendo a: la violencia, la amenaza u otras formas de coacción, la privación de libertad, el fraude, el engaño, el abuso del poder o de una situación de vulnerabilidad, o la concesión o recepción de pagos o beneficios, con fines de explotación, venta de niños, para que ejerza la prostitución, someterlo a esclavitud sexual u otras formas de explotación sexual, obligarlo a mendigar, a realizar trabajos o servicios forzados, a la servidumbre, la esclavitud o prácticas análogas a la esclavitud u otras formas de explotación laboral, o extracción o tráfico de órganos o tejidos humanos, será reprimido con pena privativa de libertad no menor de ocho ni mayor de quince años.

La captación, transporte, traslado, acogida, recepción o retención de niño, niña o adolescente con fines de explotación se considerará trata de personas incluso sin recurrir a ninguno de los medios señalados en el párrafo anterior”.

Posteriormente con fecha 21 de Octubre del 2014 se publicó la Ley N° 30251, quedando modificado el Artículo 153 de esta forma:

1.- “El que mediante violencia, amenaza, u otras formas de coacción, privación de libertad, fraude, engaño, abuso de poder o de una situación vulnerabilidad, concesión o recepción de pagos o de cualquier beneficio, capta, transporta, traslada, acoge, recibe o retiene a otro, en el territorio de la República o para su salida o entrada del país con fines de explotación, es reprimido con pena privativa de libertad no menor de ocho ni mayor de quince años. 2.- Para efectos del inciso uno, los fines de explotación de la trata de personas comprende, entre otros, la venta de niños, niñas o adolescentes, la prostitución y cualquier forma de explotación sexual, la esclavitud o prácticas análogas, a la esclavitud, cualquier forma de explotación laboral, la mendicidad los trabajos o servicios forzados, la servidumbre, la extracción o tráfico de órganos o tejidos somáticos o sus componentes humanos , así como cualquier otra forma análoga de explotación.

3.- La captación, transporte, traslado, acogida, recepción o retención de niña, niño, o adolescente con fines de explotación se considera trata de personas incluso cuando no se recurra a ninguno de los medios previstos en el inciso 1.

4.- El consentimiento dado por la víctima mayor de edad a cualquier forma de explotación carece de efectos jurídicos cuando el agente haya recurrido a cualquiera de los medios enunciados en el inciso 1.

5.- El agente que promueve, favorece, financia o facilita la comisión del delito de trata de personas, es reprimido con la misma pena prevista para el autor.

La regulación nacional de este delito introduce novedades en relación a la definición instituida en el Protocolo TdPs, como se observa en el siguiente cuadro (las palabras en negritas resaltan las diferencias entre ambas legislaciones).

Tabla N° 01. Comparación de Legislación Internacional y Nacional

Elementos/Legislación	Protocolo de Palermo	Art° 153 CP, modificada por la Ley N° 28950
Acción (qué se hace). El delito de Trata de personas es un tipo penal con hipótesis múltiples, pues existen diferentes verbos rectores. Lo que el legislador peruano ha buscado es sancionar todas las posibilidades de acción y castigar a todos los partícipes, sin importar su grado de participación. De esta manera, se pretende sancionar toda la línea productiva del delito. ⁴	(..) captación, transporte, traslado, acogida o recepción de personas [..].	[...] capta, transporta, traslada, acoge, recibe o retiene a otro en el territorio de la República o para su salida o entrada del país (...)
Medios (cómo se hace). Estos medios son empleados para someter a la persona, construyéndose así un estado de victimización. Sin la concurrencia de estos medios, no se podría hablar del delito de trata de personas, excepto en el caso de menores de edad. ⁵	[...] recurriendo a la amenaza o al uso de la fuerza u otras formas de coacción, al rapto, al fraude, al engaño, al abuso de poder o de una situación de vulnerabilidad o a la concesión o recepción de pagos o beneficios para obtener el consentimiento de una persona que tenga	[...] recurriendo a: la violencia, la amenaza u otras formas de coacción, la privación de libertad, el fraude, el engaño, el abuso del poder o de una situación de vulnerabilidad, o la concesión o recepción de pagos o beneficios [...]

⁴ RIVERA, Gastón: Trata de Personas. Esclavitud moderna en todas sus dimensiones, Tetis Graf, Lima, 2009. P. 209

⁵ RIVERA, Gastón: Trata de personas. Esclavitud moderna en todas sus dimensiones, Tetis Graf, Lima, 2009. P. 211)

	autoridad sobre otra [...]	
Fines (para qué se hace). La acción y medios empleados están encaminados a la explotación de la persona. El delito de Trata de Personas se habrá consumado cuando se encuentre acreditada la finalidad de explotación, pero no es requisito que la misma se haya llevado a cabo. Constituye por ello un tipo penal de peligro	[...] con fines de explotación. Esa explotación incluirá, como mínimo, la explotación de la prostitución ajena u otras formas de explotación sexual, los trabajos o servicios forzados, la esclavitud o las prácticas análogas a la esclavitud, la servidumbre o la extracción de órganos	[...] con fines de explotación, venta de niños niñas o adolescentes, para someterlo a la prostitución, cualquier forma de explotación sexual, la esclavitud, o forma análoga a la esclavitud, obligarlo a mendigar, a realizar trabajos o servicios forzados, a la servidumbre, la esclavitud o prácticas análogas a la esclavitud u otras formas de explotación laboral, o extracción o tráfico de órganos o tejidos humanos[...]

En la tabla N° 1 se ven variaciones respecto a la finalidad de la trata, pues, como puede apreciarse, la regulación nacional introduce dos nuevas modalidades de explotación: la venta de niños y la mendicidad.

Por otro lado, el legislador peruano ha considerado circunstancias agravantes del delito de trata, plasmándolas en el artículo 153° - A del Código Penal, señalando lo siguiente;

Artículo 153°-A.- Formas agravadas de la Trata de Personas. La pena será no menor de doce ni mayor de veinte años de pena privativa de libertad e inhabilitación conforme al artículo 36° incisos 1, 2, 3, 4 y 5 del Código Penal, cuando:

1. El agente comete el hecho abusando del ejercicio de la función pública;
2. El agente es promotor, integrante o representante de una organización social, tutelar o empresarial, que aprovecha de esta condición y actividades para perpetrar este delito;
3. Exista pluralidad de víctimas;
4. La víctima tiene entre catorce y menos de dieciocho años de edad o es incapaz;
5. El agente es cónyuge, conviviente, adoptante, tutor, curador, pariente hasta el cuarto grado de consanguinidad o segundo de afinidad, o tiene a la víctima a su cuidado por cualquier motivo o habitan en el mismo hogar;
6. El hecho es cometido por dos o más personas.

La pena será privativa de libertad no menor de 25 años, cuando:

1. Se produzca la muerte, lesión grave o se ponga en inminente peligro la vida y la seguridad de la víctima;

2. La víctima es menor de catorce años de edad o padece, temporal o permanentemente, de alguna discapacidad física o mental;

3. El agente es parte de una organización criminal.

No es intención de este trabajo pormenorizar las agravantes de la trata; sin embargo, a modo de reseña se pueden hacer las siguientes precisiones, de acuerdo con Gastón Rivera (2009):

Acerca del primer párrafo de agravantes sancionadas con pena no menor de doce ni mayor de veinte años de pena privativa de libertad e inhabilitación conforme al artículo 36° incisos 1, 2, 3, 4 y 5 del Código Penal:

- El agente comete el hecho abusando del ejercicio de la función pública. Se sanciona como agravante la calidad de funcionario público del sujeto activo, pues se considera que éste defrauda el contrato social existente entre su persona y el Estado, aprovechándose de su investidura para colaborar o participar en la comisión de la trata de personas. Para la configuración de esta agravante, es necesario que el funcionario se halle en ejercicio de su cargo público al momento de perpetrar el delito.

- El agente es promotor, integrante o representante de una organización social, tutelar o empresarial, que aprovecha su condición y actividades para perpetrar el delito. La norma considera agravante el abuso del reconocimiento y confianza que el Estado y la sociedad le han depositado para su servicio en esas instituciones.

- Exista pluralidad de víctimas. Se entiende que mientras más víctimas. haya, existe mayor violación de derechos humanos. Por ello, se sanciona como agravante la mayor proporción del daño, pues ha sido perpetrado contra un colectivo de personas.

- La víctima tiene entre catorce y menos de dieciocho años de edad o es incapaz. La norma sanciona como agravante que el delito se cometa contra esta población especialmente vulnerable, en razón de su edad y/o su especial estado de incapacidad. Al parecer, el término incapacidad abarcaría todo el espectro de incapaces absolutos y relativos.

- El agente es cónyuge, conviviente, adoptante, tutor, curador, pariente hasta el cuarto grado de consanguinidad o segundo de afinidad, o tiene a la víctima a su cuidado por cualquier motivo o habitan en el mismo hogar, considerando que la familia es el núcleo básico de la sociedad y cumple el rol de formación de los potenciales ciudadanos. Por esto, se considera más reprochable que el sujeto activo del delito sea miembro de la familia, en razón de la especial confianza y afecto con la víctima.

- El hecho es cometido por dos o más personas. Es más grave cuando existe la intervención estructurada de varias personas, que de manera intencional concurren en el delito.

Acerca del segundo párrafo de agravantes, sancionados con pena privativa de libertad no menor de 25 años, se establece que son agravantes cuando:

- Se produce la muerte, lesión grave o se ponga en inminente peligro la vida y la seguridad de la víctima. En el ordenamiento nacional, se otorga una especial relevancia a los derechos a la vida e integridad física, por lo cual es más reprochable la vulneración de estos derechos.

- La víctima es menor de catorce años de edad o padece, temporal o permanentemente, de alguna discapacidad física o mental. En este caso se pretende tutelar el interés superior del niño, haciendo más reprochable el ataque contra esta población especialmente vulnerable. Así también, cuando la víctima padece alguna discapacidad física o mental, se agrava el hecho, por el aprovechamiento de la situación desventajosa de la víctima.

- El agente forma parte de una organización criminal, por lo cual se sanciona gravemente a la organización, considerando en esa sanción su nivel de estructura y profesionalización en el crimen, así como los altos costos sociales que genera

Así mismo en el ***VII Pleno Jurisdiccional de las Salas Penales Permanente y Transitoria, del Acuerdo Plenario N° 3-2011/CJ-116*** del 06 de diciembre del 2011, sobre el Asunto: Delito contra la Libertad Sexual y Trata de Personas : Diferencias típicas y penalidad, se acordó:

En el cual en el Literal D, la situación de las victimas menores de edad. El sujeto pasivo en todos estos delitos puede serlo una persona adulta o un menor de edad. En el supuesto del menor de edad, el contenido del injusto se encuentra diferenciado en virtud al nivel etario con que cuenta la víctima y es tratado siempre como una agravante específica.

No obstante ello, los estándares de pena conminada para los delitos que se están analizando difieren notablemente. Así, en el caso de los delitos de violación sexual de menor de edad, el quantum punitivo es agravado secuencialmente desde los 25 años de pena privativa de libertad hasta cadena perpetua, En cambio, en la trata de personas, la pena fijada para las circunstancias agravantes específicas basadas en la edad de la víctima oscila desde los 12 hasta los 35 años de privación de libertad. Empero, la sanción es ostensiblemente menor a los casos anteriores cuando se trata de actos de favorecimiento a la prostitución o la explotación sexual de una persona menor de edad, ya que las penas fluctúan para el primer delito entre 5 y 12 años de pena privativa de libertad, mientras que para el segundo supuesto típico se prevee una pena privativa de libertad no menor de 6 ni mayor de 12 años.

Relaciones sistemáticas, teleológicas y punitivas entre los tipos penales

La trata de personas, en los términos como aparece regulada en el Código Penal vigente, constituye un delito que atenta contra la libertad personal, entendida como la

capacidad de autodeterminación con la que cuenta la persona para desenvolver su proyecto de vida, bajo el amparo del Estado y en un ámbito territorial determinado. En cambio, la violación sexual vulnera la libertad sexual, que comprende también la capacidad de autodeterminación de la persona pero referida al ámbito específico de las relaciones sexuales. En tanto que, en los delitos de favorecimiento a la prostitución o proxenetismo, se vulnera la moral sexual de la sociedad y la dignidad sexual de aquella persona que es prostituida o explotada sexualmente, y a la que se predetermina y somete a sostener prácticas sexuales con terceros a cambio de dinero.

En la trata de personas se reprime a quien coloca a la víctima, a través de actos traslativos (posee un tipo penal alternativo y complejo en base a las conductas que promueven, favorecen, financian o facilitan la captación, transporte, traslado, acogida, recepción o retención de la víctima) en una situación de vulnerabilidad para ser explotada sexualmente por otro (se trata de un delito proceso), que implica diversas etapas desde la captación de la víctima hasta su recepción o alojamiento en el lugar de destino y en las cuales se involucran frecuentemente diversas personas.

Se tiene que en los delitos de trata de personas y de favorecimiento a la prostitución, como de proxenetismo, generan conflictos de interpretación por su convergencia normativa. El delito de trata de personas agota su realización en actos de promoción, favorecimiento, financiación o facilitación del acopio, custodia, traslado, entrega o recepción de personas dentro del país o para su ingreso o salida de él, con la finalidad de que ejerzan la prostitución o sean sometidas a esclavitud o explotación sexuales. Es un delito de tendencia interna trascendente donde el uso sexual del sujeto pasivo es una finalidad cuya realización está mas allá de la conducta típica que debe desplegar el agente pero que debe acompañar el dolo con que éste actúa. Es más el delito estaría perfeccionado incluso en el caso de que la víctima captada, desplazada, o entregada no llegue nunca a ejercer la prostitución o se frustre, por cualquier razón o circunstancia, su esclavitud o explotación sexual por terceros.

2.2.3. Delitos afines a la Trata de personas.

Por las especiales características de la trata de personas, muchos operadores (incluyendo los de justicia) confunden su tipificación, acarreando percepciones erróneas sobre los tipos penales afines o -lo que es peor- la no persecución de los responsables directos del delito.

Esta evidencia de desinformación lleva a la necesidad de explicar los elementos básicos de los delitos que el legislador peruano tipifica en el Código Penal como distintos de la trata, no obstante tener una o más características en común, de manera que justamente se denominan “delitos afines a la trata”, pero no significa que el delito de trata de personas es subsidiario a estos; es más, en diversas situaciones se configura concurso real de delitos.

Para el análisis que se hace a continuación, se ha tomado en cuenta la doctrina y jurisprudencia existentes a nivel nacional.

2.2.3.1. En referencia a los delitos afines por explotación sexual:

A. Violación sexual.

El Artº. 170º del Código Penal prevé el delito de violación sexual, caracterizándolo como sigue: “El que con violencia o grave amenaza, obliga a una persona a tener acceso carnal por vía vaginal, anal o bucal o realiza otros actos análogos introduciendo objetos o partes del cuerpo por alguna de las dos primeras vías, será reprimido con pena privativa de libertad no menor de seis ni mayor de ocho años.

La pena será no menor de 12 ni mayor de 18 años e inhabilitación conforme corresponda:

1. Si la violación se realiza a mano armada o por dos o más sujetos.
2. Si para la ejecución del delito se haya prevalido de cualquier posición o cargo que le dé particular autoridad sobre la víctima, o de una relación de parentesco por ser

ascendente, cónyuge, conviviente de éste, descendiente o hermano, por naturaleza o adopción o afines de la víctima, de una relación proveniente de un contrato de locación de servicios, de una relación laboral o si la víctima le presta servicios como trabajador del hogar.

3. Si fuere cometido por personal perteneciente a las Fuerzas Armadas, Policía Nacional del Perú, Serenazgo, Policía Municipal o vigilancia privada, en ejercicio de su función pública

4. Si el autor tuviere conocimiento de ser portador de una enfermedad de transmisión sexual grave.

5. Si el autor es docente o auxiliar de educación del centro educativo donde estudia la víctima.

6. Si la víctima tiene entre catorce y menos de dieciocho años de edad.

Este hecho delictivo se produce con la realización del acto sexual por parte del sujeto activo en contra de la voluntad de la víctima ⁶ (Peña 2007).

Vale agregar que este ilícito penal consiste en una vulneración del derecho a la libertad sexual del sujeto pasivo, teniendo en cuenta que la libertad sexual es vulnerada cuando el sujeto activo trata de imponer a la víctima un acto de contenido sexual contra su voluntad física o psicológica. Siendo así, se afirma que el legislador busca tutelar la libertad sexual en un doble sentido: i) la autonomía de la voluntad sexual, cuando la víctima es mayor de edad, entendida esa libertad como la facultad que tiene toda persona para disponer de su cuerpo en materia sexual eligiendo la forma, el modo, el tiempo y la persona con la que va a realizar dicha conducta sexual y; ii) la preservación de incapaces de disponer de ella de manera absoluta o relativa (Peña (2007).

⁶ PEÑA CABRERA FREYRE, Alonso Raúl: Delitos contra la Libertad e Intangibilidad Sexual, Idemsa, Lima, 2007. P. 120.

Por tanto hablando de manera general, en los Delitos contra la Libertad Sexual, la parte agraviada resulta ser un varón o una mujer que ha sufrido la agresión sexual; es decir es, la persona que se ve obligada a sufrir el acto sexual sin su consentimiento.⁷

B. Favorecimiento de la prostitución

El artículo 179° del Código Penal, inciso 7 (modificado por la Primera Disposición Complementaria de la Ley N° 30077 del 20 de agosto del 2013) en el cual indica “El agente actúa como integrante de una organización criminal”, además de ello sanciona el delito denominado como Favorecimiento de la prostitución, de la siguiente manera:

Artículo 179°.- El que promueve o favorece la prostitución de otra persona, será reprimido con pena privativa de libertad no menor de cuatro ni mayor de seis años.

La pena será no menor de cinco ni mayor de doce años cuando:

1. La víctima es menor de dieciocho años.
2. El autor emplea violencia, engaño, abuso de autoridad, o cualquier medio de intimidación.
3. La víctima se encuentra privada de discernimiento por cualquier causa.
4. El autor es pariente dentro del cuarto grado de consanguinidad o segundo de afinidad, o es cónyuge, concubino, adoptante, tutor o curador o tiene al agraviado a su cuidado por cualquier motivo.
5. La víctima ha sido desarraigada de su domicilio habitual con la finalidad de prostituirla o está en situación de abandono o de extrema necesidad económica.
6. El autor haya hecho del proxenetismo su oficio o modo de vida.
7. Si el agente actúa como integrante de una organización criminal.

⁷ BRAMONT ARIAS TORRES, Luis Alberto. MANUAL DE DERECHO PENAL, Parte Especial, 4ta Edición. Editorial San Marcos. Pag. 235.

Esta norma sanciona no la prostitución, sino las actividades conexas a ellas, efectuadas por otras personas que sirven de mediadoras o encubridoras. Siendo así, el favorecer debe entenderse como la conducta tendente a vencer los obstáculos que se presentan en el curso de la actividad (prostitución) ya establecida para que se continúe ejerciendo (Código Penal 2007)

El verbo promover debe ser entendido como hacer que alguien se inicie en la prostitución; es decir, equivale a incitar a alguien al meretricio, efectuando una influencia psíquica intensa en la víctima para que ésta decida prostituirse voluntariamente.⁸ Para la perpetración de este delito, no se requiere el empleo de violencia o amenaza sobre la víctima. Cabe indicar que de mediar violencia o amenaza para la entrega de las ganancias, se tratará de un concurso con los delitos de coacción o lesiones.

C. Usuario-Cliente

Artículo 179⁰-A.- El que mediante una prestación económica o ventaja de cualquier naturaleza tiene acceso carnal por vía vaginal, anal o bucal o realiza otros actos análogos introduciendo objetos o partes del cuerpo por alguna de las dos primeras vías con una persona de catorce y menor de dieciocho años, será reprimido con pena privativa de la libertad no menor de cuatro ni mayor de seis años.

El ilícito penal regulado en el artículo 179-A constituye una prohibición a tener acceso carnal con una persona (adolescente) de catorce años y menor de dieciocho años de edad, mediante una prestación económica o ventaja de cualquier naturaleza. Cuando la víctima tiene menos de catorce años, se configura el delito de violación sexual. El objetivo del legislador al sancionar al usuario es pretender erradicar la prostitución adolescente. Para la realización típica de este delito no basta la entrega del precio o la ventaja o el acuerdo comercial, se necesita del ingreso carnal del sujeto activo a cualquiera de las vías previstas en el tipo penal.

⁸ PEÑA CABRERA FREYRE, Alonso Raúl: Delitos contra la Libertad e Intangibilidad Sexual, Idemsa, Lima, 2007. Pp. 315-318

D. Rufianismo

Artículo 180º.-El que explota la ganancia obtenida por una persona que ejerce la prostitución será reprimido con pena privativa de libertad no menor de tres ni mayor de ocho años. Si la víctima tiene entre catorce y menos de dieciocho años, la pena será no menor de seis ni mayor de diez años.

Si la víctima tiene menos de catorce años, o es cónyuge, conviviente, descendiente, hijo adoptivo, hijo de su cónyuge o de su conviviente o si está a su cuidado, la pena será no menor de ocho ni mayor de doce años.

En este caso, hay una persona que se prostituye voluntariamente. A propósito, vale resaltar que la prostitución no es merecedora de sanción legal alguna, pues se considera ejercicio legítimo del derecho a trabajar. Sin embargo, la persona que la ejerce puede ser víctima de explotación por parte de personas inescrupulosas; por ello, la norma no sólo tutela la libertad e indemnidad sexual, sino también pretende proteger el patrimonio derivado de la prostitución. En otras palabras, se reprocha la explotación de las ganancias obtenidas por una persona que ejerce el meretrício voluntariamente. Para la perpetración de este delito, no se requiere el empleo de violencia o amenaza sobre la víctima.

Cabe indicar que de mediar violencia o amenaza para la entrega de las ganancias, se tratará de un concurso con los delitos de coacción o lesiones.⁹

E. Proxenetismo

Artículo 181º.- El que compromete, seduce, o sustrae a una persona para entregarla a otro con el objeto de tener acceso carnal, será reprimido con pena privativa de libertad no menor de tres ni mayor de seis años. La pena será no menor de seis ni mayor de doce años, cuando:

1. La víctima tiene menos de dieciocho años.

⁹ 0Ibid. Pp. 340-347..

2. El agente emplea violencia, amenaza, abuso de autoridad u otro medio de coerción.

3. La víctima es cónyuge, concubina, descendiente, hijo adoptivo, hijo de su cónyuge o de su concubina, o si está a su cuidado.

4. Si el agente actúa como integrante de una organización criminal.

5. La víctima es entregada a un proxeneta.

A diferencia del rufianismo, en la hipótesis fáctica del proxenetismo la víctima es entregada a otro con el objeto de que tenga acceso carnal, en contra de su voluntad.

En este caso, el sujeto responsable del delito realiza actos que comprometen, seducen o sustraen a la víctima para luego entregarla a un tercero con fines de acceso carnal, bajo precio y/u otra ventaja. De no existir esto último, se trataría de una participación en el delito de violación sexual.

Se debe indicar que para cometer el delito de proxenetismo no es necesario que se concrete el acceso carnal bajo precio, sino basta la aptitud para que pueda realizarse el acceso.

F) Turismo Sexual Infantil

Artículo 181º-A.- sobre Explotación sexual comercial infantil y adolescente en ámbito del turismo” menciona. El que promueve, publicita, favorece o facilita la explotación sexual comercial en el ámbito del turismo, a través de cualquier medio escrito, folleto, impreso, visual, audible, electrónico, magnético o a través de Internet, con el objeto de ofrecer relaciones sexuales de carácter comercial de personas de catorce (14) y menos de dieciocho (18) años de edad será reprimido con pena privativa de libertad no menor de cuatro (4) ni mayor de ocho (8) años.

Si la víctima es menor de catorce años, el agente, será reprimido con pena privativa de la libertad no menor de seis (6) ni mayor de ocho (8) años.

El agente también será sancionado con inhabilitación conforme al artículo 36 incisos 1, 2, 4 y 5.

Será no menor de ocho (8) ni mayor de diez (10) años de pena privativa de la libertad cuando ha sido cometido por autoridad pública, sus ascendientes, maestro o persona que ha tenido a su cuidado por cualquier título a la víctima.”

"Artículo 181-B.- Formas agravadas

En los casos de los delitos previstos en los artículos 179, 181 y 181-A, cuando el agente sea el padre o la madre, el tutor o curador, en la sentencia se impondrá, además de la pena privativa de libertad que corresponda, la pena accesoria de inhabilitación a que se refiere el numeral 5) del artículo 36.”¹⁰

G. Pornografía Infantil

Artículo 183º-A.- El que posee, promueve, fabrica, distribuye, exhibe, ofrece, comercializa o publica, importa o exporta por cualquier medio objetos, libros, escritos, imágenes, videos o audios, o realiza espectáculos en vivo de carácter pornográfico, en los cuales se utilice a personas de catorce y menos de dieciocho años de edad, será sancionado con pena privativa de libertad no menor de seis ni mayor de diez años y con ciento veinte a trescientos sesenta y cinco días multa.

La pena privativa de libertad será no menor de diez ni mayor de doce años y de cincuenta a trescientos sesenta y cinco días multa cuando:

1. El menor tenga menos de catorce años de edad.

¹⁰ Artículo incorporado por el Artículo 1 de la Ley N° 29194, publicada el **25 enero 2008**)

2. El material pornográfico se difunda a través de las tecnologías de la información o de la comunicación.

Si la víctima se encuentra en alguna de las condiciones previstas en el último párrafo del artículo 173 o si el agente actúa en calidad de integrante de una organización dedicada a la pornografía infantil, la pena privativa de libertad será no menor de doce ni mayor de quince años. De ser el caso, el agente será inhabilitado conforme a los numerales 1, 2 y 4 del artículo 36."

En principio, por pornográfico debe entenderse toda exposición o representación de carácter obsceno, consistente en actos destinados a excitar el impulso sexual y que representan una ofensa a los sentimientos de decencia de la sociedad. En este caso, el legislador busca sancionar la participación de menores de edad en materiales de índole sexual, dado que esta norma tutela la indemnidad sexual de las víctimas, de modo que para consumarse el delito no es necesario que el material pornográfico haya sido efectivamente difundido al público.

2.2.4. Prostitución vs. Trabajo sexual

La Real Academia de la Lengua Española define la "prostitución" como la actividad a la que se dedica quien mantiene relaciones sexuales con otras personas a cambio de dinero. Pero el término prostitución proviene de la palabra latina "prostituere" que significa literalmente "exhibir para venta" (Ballester y Gil, 1996), de manera que la palabra prostitución, aunque tradicionalmente se ha identificado con las relaciones sexuales que dos o más personas mantienen por un intercambio económico, debería englobar otro tipo de intercambios y no solo los sexuales y/o los económicos.

Al término prostitución van asociados dos aspectos fundamentales: por un lado, la supuesta intimidad que una persona vende cuando mantiene relaciones con un cliente y, por otro lado, la concepción de la sexualidad desde la moralidad, fruto de las relaciones sexistas, patriarcal y conservadora que durante años se ha impuesto.

En este sentido, sería más objetivo entender la sexualidad como una faceta fundamental en todo ser humano, pero ni más ni menos importante que otras y

tampoco la más bella ni la más sucia. En definitiva, para cada persona la sexualidad tiene un sentido y un significado diferente y subjetivo. Así, el sentido de la intimidad también es diferente para cada ser humano de manera que no consideramos íntimos los mismos aspectos de nuestra persona o de nuestra vida. Si tomamos este sentido más amplio de lo íntimo y, partiendo del significado latino del término “prostitute”, podríamos hablar de prostitución cuando una persona alquilase o vendiese una parte importante de su intimidad o identidad (no necesariamente sexo o sexualidad) a cambio de algo (no exclusivamente dinero) (Ballesteros y Gil, 1996).

Por otro lado, el término prostitución va asociado a la consideración de esta actividad como una forma de esclavitud sexual y violación de los derechos de las personas involucradas, dejando de lado el sector de personas que ejercen esta actividad como elección personal. En el mismo sentido, otros sectores prefieren utilizar la expresión “persona prostituida” pues dicen que de esta manera se desplaza el estigma, la criminalización y la vergüenza de las personas que realizan esta actividad hacia aquellas que les fuerzan y explotan. También hay un sector que defiende el término “comercio sexual” para referirse a las personas que venden un servicio sexual invisibilizando de esta manera a las personas que lo compran (SPNS, 2005). Otro término que se ha propuesto es el de “profesionales del sexo”, que es criticado por los defensores de la “prostitución” al entender que no todas se dedican de manera exclusiva a esta actividad y otras la entienden como algo ocasional y son solo aficionados (Rubio, 2008).

Otras autoras, como Day (2007) apuestan también por el término “trabajo sexual” ya que en este contexto de comercio sexual, el concepto “trabajo” va más allá de los salarios o el desempleo. Se tratará de un recurso para establecer la frontera de su vida íntima y personal, es decir, el término “trabajo sexual” se relaciona con la idea de sexo sin sentimientos involucrados. Para marcar esta frontera, las personas que ejercen esta actividad adoptan una serie de pautas como dar o no besos, mantener sólo cierto tipo de prácticas sexuales con los clientes o utilizar preservativo con las personas usuarias de sus servicios pero no con sus parejas personales. Este último aspecto

también lo encontramos en la investigación realizada por Zaro, Peláez y Chacón (2007) en hombres que ejercen el trabajo sexual.

En contra del uso de la palabra “prostitución” encontramos a otros autores como Sevilla (2003) que plantea que este término no es lo suficientemente neutro para referirse al comercio sexual por la aceptación negativa que ha tenido a lo largo de diferentes épocas. En este sentido, el estigma que conlleva la palabra “prostituta” puede hacer que se le condene a nivel moral de manera irreversible. Pero los defensores del término “prostitución” argumentan que la connotación negativa que va asociada a algunos términos, como el caso que aquí nos ocupa, “parece afectar más a los observadores políticamente correctos que a las supuestas personas perjudicadas” (Rubio, 2008).

En este sentido, cabe indicar que gran parte del prejuicio asociado con el trabajo sexual se relaciona con la venta del propio cuerpo, de manera que la persona que lo vende está mal vista por el resto de la sociedad, ya que esta transacción es percibida como inmoral (Britos, 2009). Desde el punto de vista de la visión de géneros, el caso de la mujer es especial puesto que a ésta se le ve como madre y su cuerpo está destinado a la procreación.

Así, entendemos “prostitución” como el intercambio entre dos o más personas de una parte de su intimidad con independencia de que el trueque sea sexual o no y de que el pago sea económico o por otros medios. Y hablaremos de “trabajo sexual” para hacer referencia al intercambio sexual entre dos o más personas con fines económicos. Se trata de un fenómeno esencialmente social que se encuentra asociado a factores económicos, culturales, morales, conductuales y legales.

2.3. Definición de términos básicos

- **Trata.-** es un delito que atenta contra los derechos humanos pues vulnera la esencia misma de la persona: vida, libertad, integridad y dignidad. La trata de personas es el alquiler o la compra y venta de seres humanos. Es un crimen

que anualmente afecta a millones de personas en el mundo y es visto como un proceso que comienza con el reclutamiento de la persona y termina con la explotación de la misma por bandas de crimen organizado.

- **Captación y Traslado.-** que la persona sea captada y trasladada de su entorno (ciudad, departamento, país) a otro diferente.

- **Engaño y/o Privación de Libertad.-** la persona es engañada o no es libre de hacer lo que quiere y está limitada en su libertad de movimiento, siendo sometida a medidas de presión y violencia

- **Prostitución.-** Es el intercambio entre dos o más personas de una parte de su intimidad con independencia de que el trueque sea sexual o no y de que el pago sea económico o por otros medio.

- **Trabajo Sexual.-** es el intercambio sexual entre dos o más personas con fines económicos.

- **Explotación.-** las personas son obligadas a realizar actividades usualmente con fines de explotación sexual y/o laboral, con frecuencia en locales clandestinos o ambientes informales.

- **Agencia de empleo:** son utilizadas como fachada para captar víctimas ofreciéndoles trabajo en otra ciudad o en el extranjero. Aseguran hacerse cargo de proporcionar empleo, a cambio de un pago futuro (por gestiones, traslado y/o albergue). Una vez captada y trasladada, la víctima es forzada a realizar trabajos distintos a los prometidos. Con cargo a la “deuda” contraída.

- **Padrinazgo:** el menor de edad es entregado por la familia a algún conocido o pariente lejano con el que tiene algún tipo de relación (“padrino” o “madrina”) para que reciba educación y mejor calidad de vida.

- **Sedución:** personas dedicadas a “enamorar” a la víctima, y proponerles una mejor vida en otra ciudad o en el extranjero. La persona, una vez que acepta, es engañada y llevada para ejercer la prostitución

CAPÍTULO III

RESULTADOS Y DISCUSIÓN

CAPÍTULO III

RESULTADOS Y DISCUSIÓN

3.1. ANÁLISIS E INTERPRETACIÓN DE LOS DATOS

1.1.1. Resultados de la encuesta aplicada a los niños(as) sobre trata de personas los cuales se presentan en las tablas siguientes:

Tabla Nº 01

Características socio demográficas de los niños(as) del distrito de Nueva Cajamarca

Características socio demográficos		f (n= 30)	%
Edad	10	07	23.3
	11	08	26.7
	12	15	50.0
Sexo	Femenino	20	66.7
	Masculino	10	33.3
Lugar de procedencia	Nueva Cajamarca	25	83.3
	Rioja	05	16.7
Enamorado(a)	Si	15	50
	No	15	50
Relaciones sexuales	Si	08	26.7
	No	22	73.3
Grado de Instrucción	Analfabeta	02	6.7
	Primaria Incompleta	12	40.0
	Primaria completa	16	53.3
Ubicación de su vivienda	Urbanización	00	00
	Pueblo Joven	08	26.7
	Asentamiento humano	10	33.3
	Caserio	12	40.0

FUENTE: Encuesta aplicad a niños(as)

En la tabla N° 01 se presenta las características sociodemográficos de la muestra de niños(as), se observa que el grupo etario de los niños es de 10 a 12 años. El 66.7% de los niños encuestados son de sexo femenino y el 33,3% pertenecen al sexo masculino. El 83,3% de los niños provienen del distrito de Nueva Cajamarca, el 16.7% son del distrito de Rioja. El 50% de niños(as) afirman ya estar enamorados, y el otro 50% manifiestan no estarlo. Con respecto a relaciones sexuales el 26.7% dice sí haber tenido relaciones sexuales, en cambio el 73.3% manifiesta no haber tenido esa experiencia. El 53.3% de encuestados afirman haber concluido la educación primaria; en cambio el 40% menciona tener educación primaria incompleta, seguido del 6.7% que manifiesta ser analfabeto(a). Con respecto a la ubicación de la vivienda donde viven, el 40% dicen vivir en caseríos del distrito de Nueva Cajamarca, el 33.3 de niños afirman vivir en asentamientos humanos, el 26.7% opinan que viven en pueblos jóvenes.

Tabla N° 02
Personas que vives en la actualidad

Categoría	Frecuencia	Porcentaje
Padre y madre	08	26.7
Sólo con padre	02	6.7
Sólo con madre	02	6.7
Con familiares	10	33.2
Con amistades	08	26.7
TOTAL	30	100,0

FUENTE: Encuesta aplicada a niños(as)

Gráfico N° 01
Personas que viven con el encuestado en la actualidad

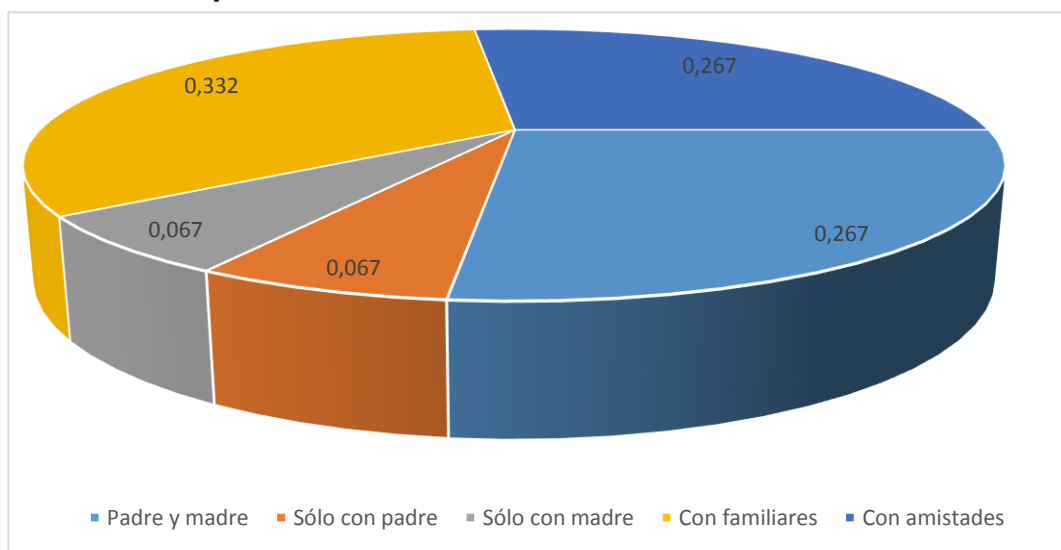

En la Tabla N°02 y gráfico N° 01: Referido a las personas que viven en la actualidad con los niños encuestados, se evidencia que el 33,2% de los niños dicen vivir con sus familiares (tíos, primos y/o abuelos), en cambio el 26.7% menciona que viven con algunas amistades. Sin embargo se tiene que el 26.7% de niños afirman vivir con papá y mamá. Mientras que el 6.7% responden vivir sólo con papá y sólo con mamá respectivamente.

Tabla N° 03
Situación económica de los padres y/ o familiares

Categoría	Frecuencia	Porcentaje
Acomodado	02	6.7
Medianamente acomodado	04	13.3
Pobre	14	46.8
Muy pobre	10	33.2
TOTAL	30	100,0

FUENTE: Encuesta aplicada a niños(as)

Gráfico N° 02
Situación económica de los padres

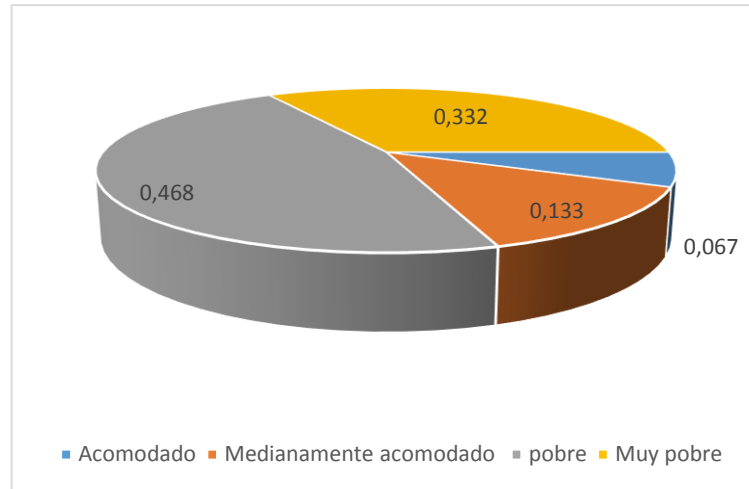

En la Tabla N°03 y gráfico N° 02: Referido a la situación económica de los padres y/ o familiares que viven en la actualidad con los niños encuestados, se evidencia que el 33,2% de los niños provienen de una situación económica muy pobre. El 46.8% de encuestados dicen que la situación económica es pobre. Seguida del 13.3% de niños que responden provenir de una situación medianamente acomodada; y el 6.7% afirman que los padres y/familia es de condición acomodada.

Tabla N° 04
Ocupación del niño(a)

Categoría	Frecuencia	Porcentaje
Trabaja de ambulante y estudia	12	40.0
Trabaja empleada del hogar	06	20.0
Ayudante en Restaurant y recreos	05	16.7
Solo estudia	07	23.3
TOTAL	30	100,0

FUENTE: Encuesta aplicada a niños(as)

Gráfico N° 03
Ocupación del niño(a)

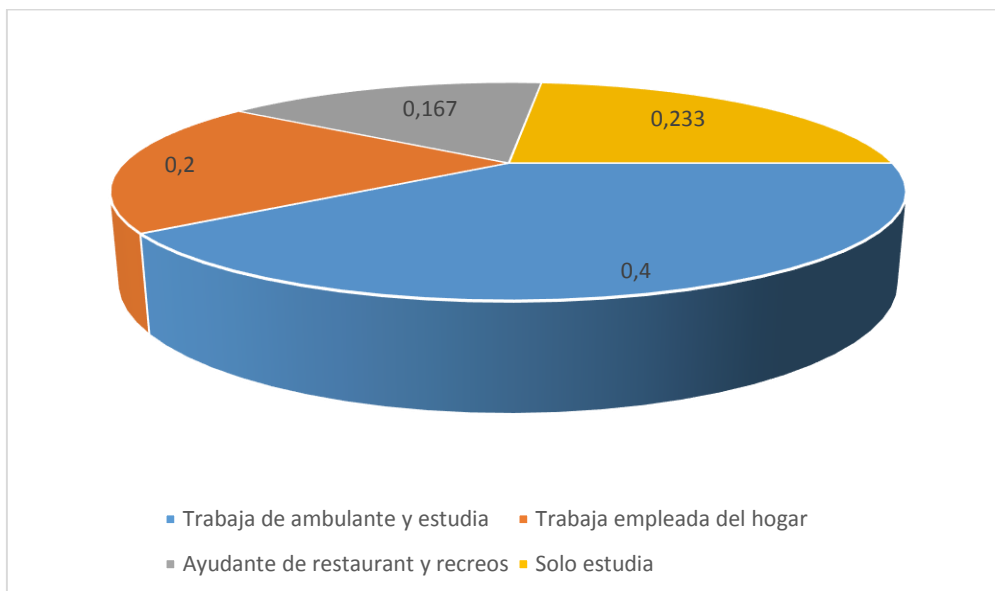

En la Tabla N°04 y gráfico N° 03: Referido a la ocupación del niño(a) encuestada, el 40% de niños respondieron trabajar de ambulantes y estudiar. También se tiene que el 20% de niños afirman trabajar como empleada del hogar. Así mismo se aprecia que el 23.3% de niños dicen estudiar y sólo el 16.7% dicen trabajar como ayudantes en restaurant y recreos. Como se aprecia más del 76,7% de los niños encuestados tienen que trabajar para poder sobrevivir y apoyar a su familia.

Tabla N° 05
Problemas familiares

Tabla N° 05	Frecuencia	Porcentaje
Sí	18	60.0
A veces	08	26.7
No	04	13.3
TOTAL	30	100,0

FUENTE: Encuesta aplicada a niños(as)

Gráfico N° 04
Problemas familiares

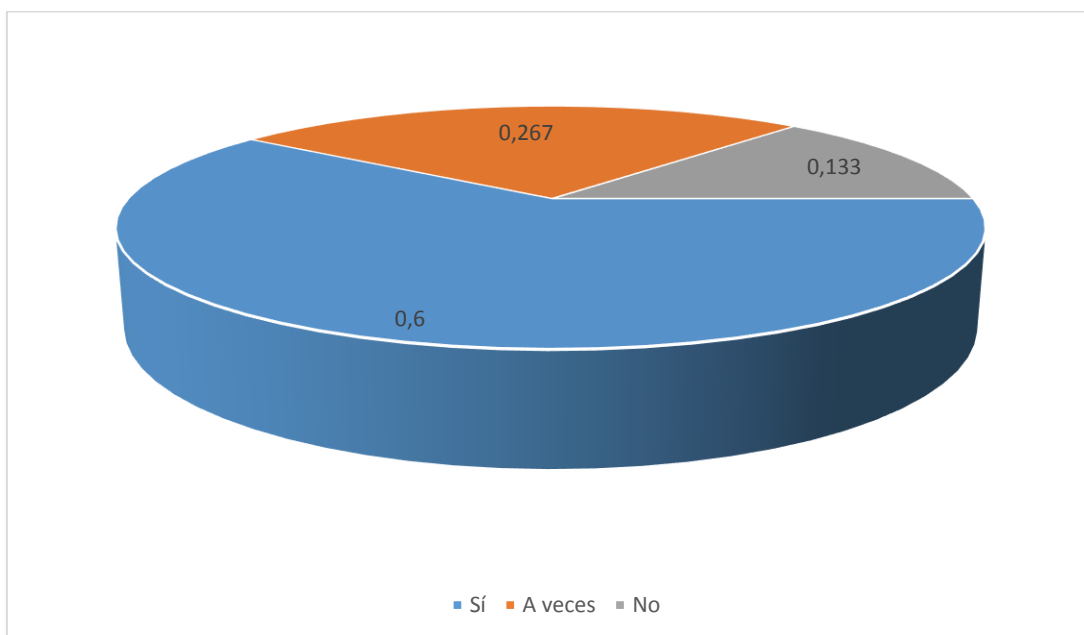

En la Tabla N°05 y gráfico N° 04: Referido a los problemas familiares que repercute en los niños, el 60% de encuestados dicen que sí existen problemas en la familia y que de alguna manera afecta los sentimientos y estabilidad emocional de los niños. También se tiene un 26.7% de encuestados que manifiesta a veces se presenta problemas en la familia y el 13.3% opinan que no existe problemas en la familia.

Tabla N° 06

Personas que compartes los problemas familiares

Categoría	Frecuencia	Porcentaje
Amigo o amiga	08	26.7
Familiares	10	33.3
Profesor(a)	02	6.7
Personas recién conocidas	06	20.0
No comparte con nadie	04	13.3
TOTAL	30	100,0

FUENTE: Encuesta aplicada a niños(as)

Gráfico N° 05
Personas que compartes los problemas familiares

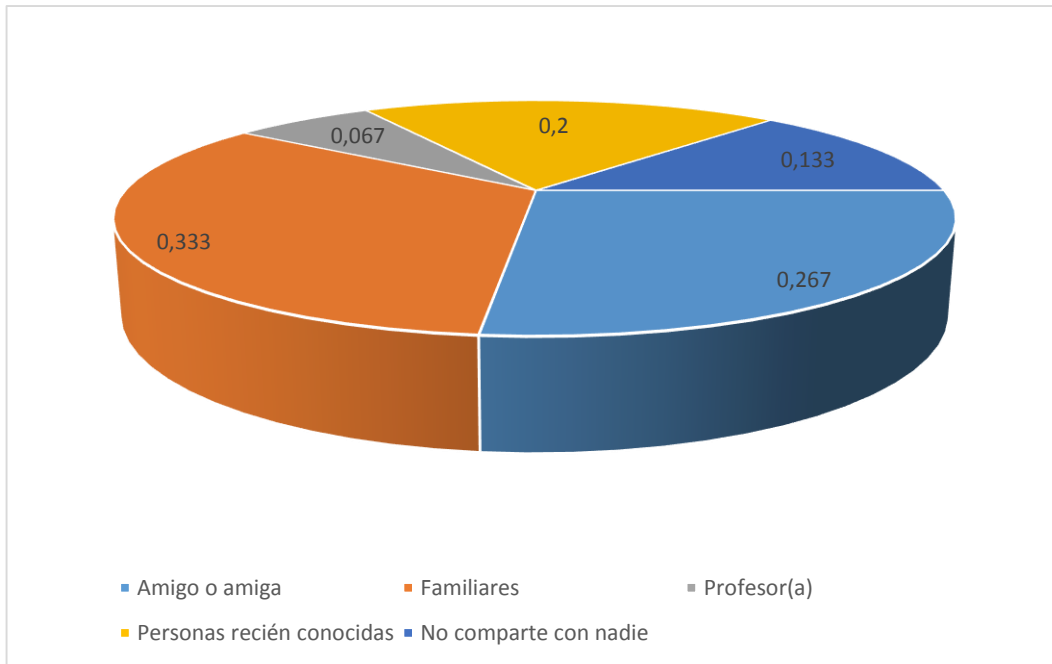

En la Tabla N°06 y gráfico N° 05: Referido a los problemas que comparten los problemas familiares y que afecta a los niños, el 26.7% de encuestados dicen compartir sus problemas con sus amigos(as). Así también se tiene que el 33.3% de niños opinan compartir sus problemas con su misma familia. Sin embargo el 20% dicen compartir sus problemas con algunas personas que recién conocen. También se tiene que el 6.7% de niños dicen que sus problemas lo comparten con sus profesores. Mientras que el 13.3% refieren que no comparten con nadie sus problemas que le suceden.

Tabla N° 07

Has sufrido alguna vez maltrato familiar

Categoría	Frecuencia	Porcentaje
Sí	21	70
A veces	07	23.3
No	02	6.7
TOTAL	30	100,0

FUENTE: Encuesta aplicada a niños(as)

Gráfico N° 06

Has sufrido alguna vez maltrato familiar

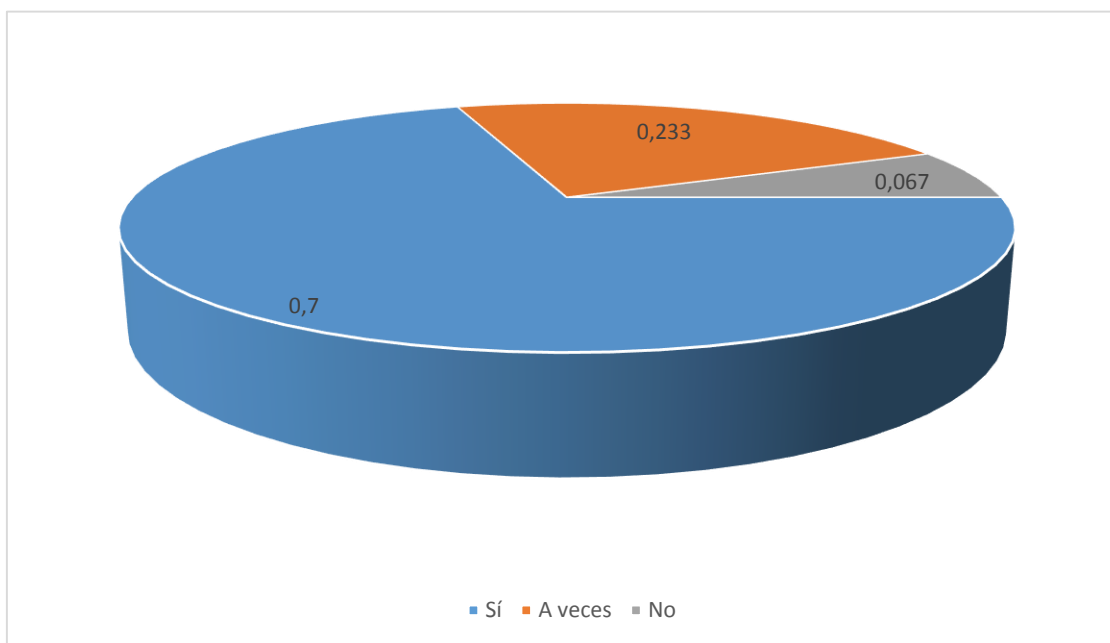

En la Tabla N°07 y gráfico N° 06: Referido a si ha sufrido alguna vez maltrato infantil, el 70% de encuestados manifestó que siempre ha tenido esta mala experiencia. En cambio el 23.3% de niños dijo que a veces ha sufrido maltrato. En cambio el 6.7% de niños afirma que no ha sufrido maltrato por parte de los familiares,

Tabla N° 08
Formas de estilo de vida

Categoría	Frecuencia	Porcentaje
Te dejas llevar por el placer	14	46.7
Dedicado al estudio y trabajo	06	20.0
Conservador y rescatado	04	13.3
Vives solo el momento	06	20.0
TOTAL	30	100,0

FUENTE: Encuesta aplicada a niños(as)

Gráfico N° 07
Formas de estilo de vida

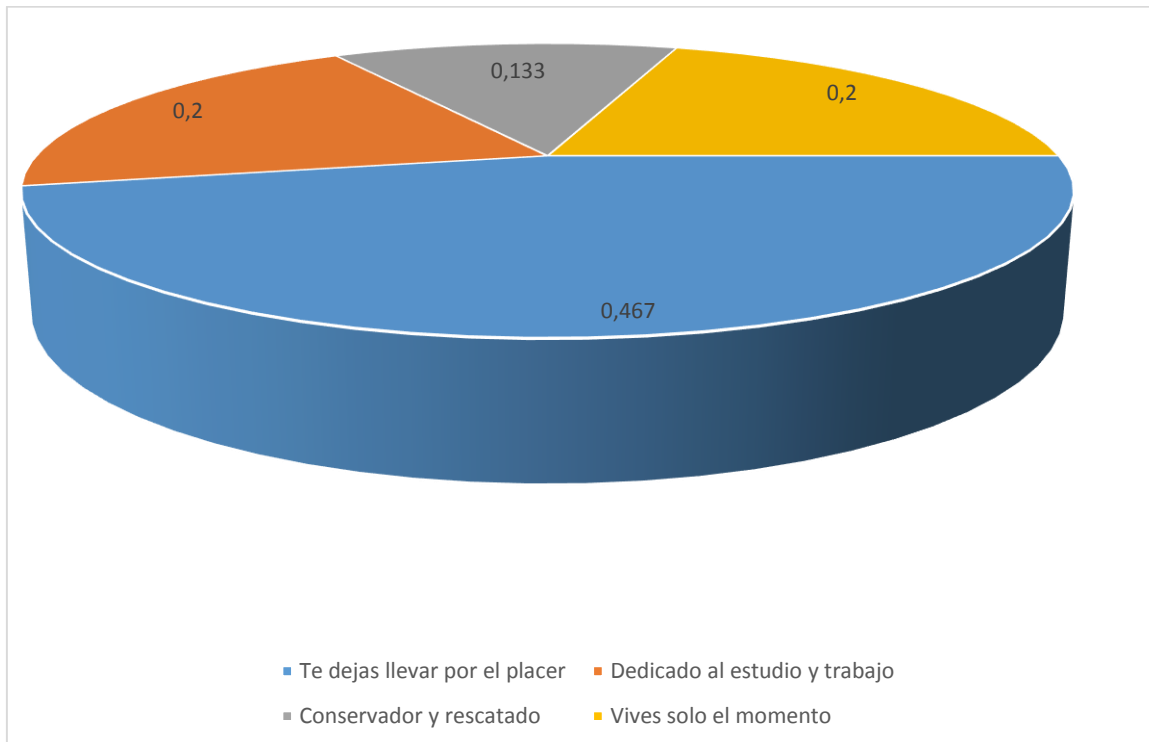

En la Tabla N° 08 y gráfico N° 07: Referido a la forma de estilo de vida, el 46.7% de niños dice que se deja llevar por el placer. En cambio el 20% de niños afirma que vive solo el momento. También se tiene que el otro 20% de encuestados manifiesta que está dedicado al estudio y al trabajo. Finalmente el 13.3% dice que en su estilo de vida es conservador y rescatado.

Tabla N° 9
Conocimiento sobre prostitución infantil

Categoría	Frecuencia	Porcentaje
Sí	18	60
Medianamente	10	33.3
No	02	6.7
TOTAL	30	100,0

FUENTE: Encuesta aplicada a niños(as)

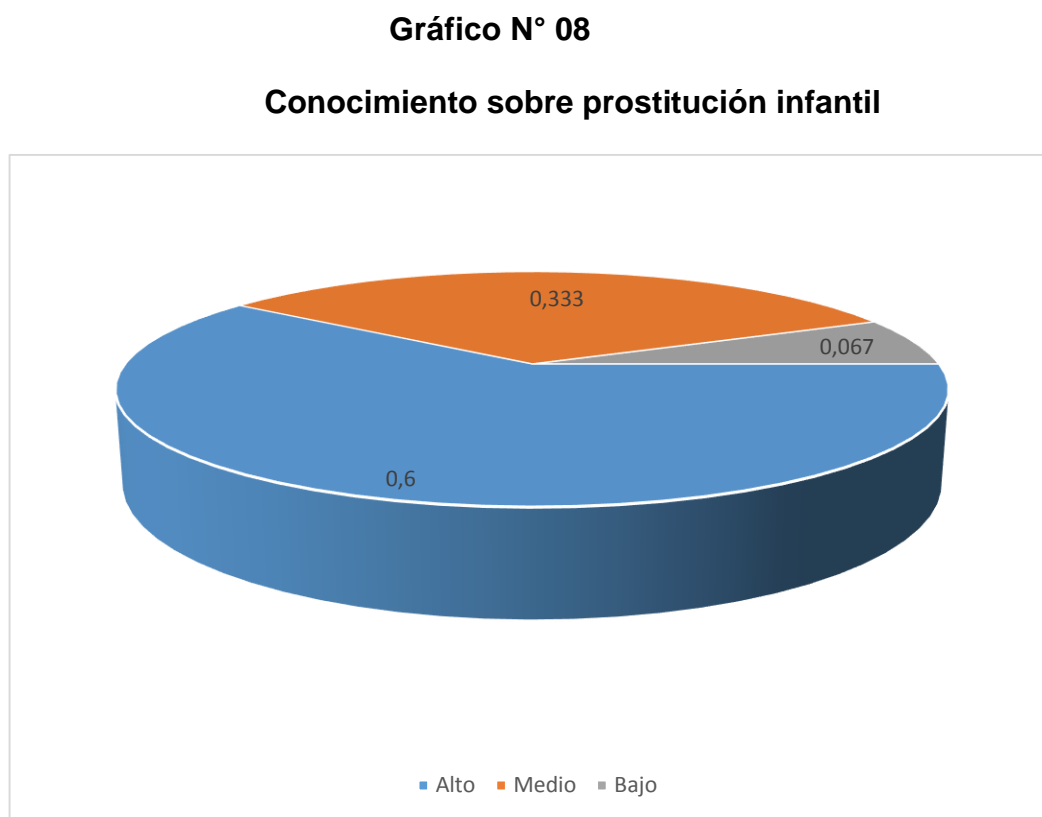

En la Tabla N°09 y gráfico N° 08: Referido al conocimiento sobre prostitución infantil; el 60% responde que sí tienen conocimiento sobre prostitución de niños. En cambio el 33.3% afirma medianamente conocer sobre prostitución infantil en el distrito. También el 6.7% de niños responde que no tiene conocimiento sobre prostitución infantil

Tabla N° 10
Ofrecimiento de trabajo

Categoría	Frecuencia	Porcentaje
Personas desconocidas	06	20.0
Discotecas	03	10.0
Familiares y/o Padrinos	09	30.0
Internet	10	33.3
Anuncios en periódicos y/o radio	02	6.7
TOTAL	30	100.0

FUENTE: Encuesta aplicada a niños(as)

Gráfico N° 09
Ofrecimiento de trabajo

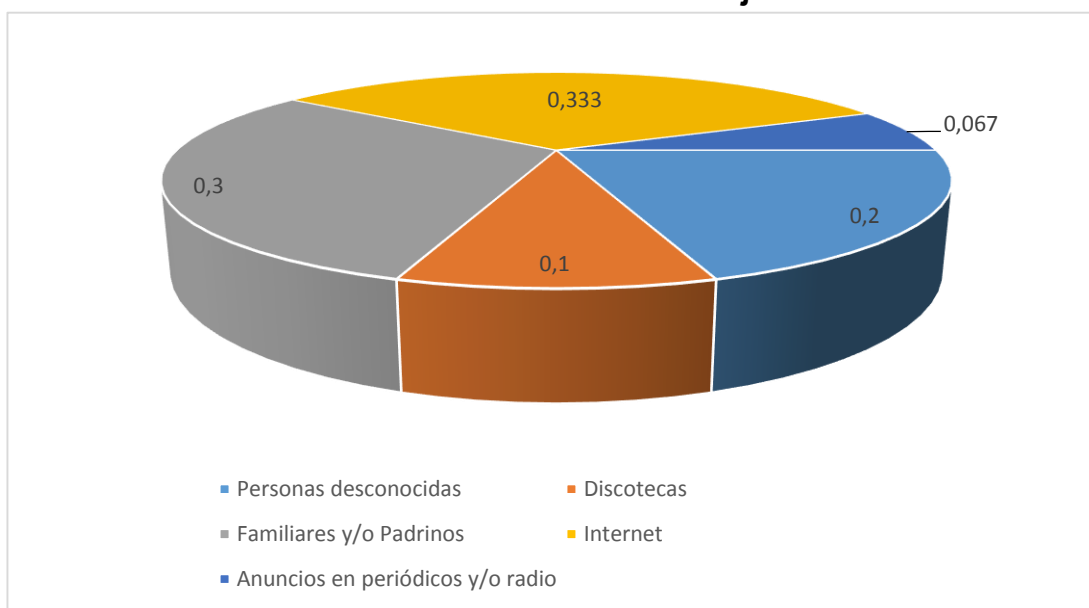

En la Tabla N°10 y gráfico N° 09: Referido al ofrecimiento de trabajo; el 33.3% afirma que ha recibido ofrecimiento de trabajo mediante el Internet. El 30% de niños menciona que le han ofrecido trabajo de parte de familiares. También el 20% de niños dicen que le han ofrecido trabajo personas desconocidas. Sin embargo se tiene que el 67° radio.

Tabla N° 11
Conocimiento sobre Trata de Personas

Categoría	Frecuencia	Porcentaje
Sí	15	50.0
Medianamente	10	33.3
No	05	16.7
TOTAL	30	100,0

FUENTE: Encuesta aplicada a niños(as)

Gráfico N° 10
Conocimiento sobre Trata de Personas

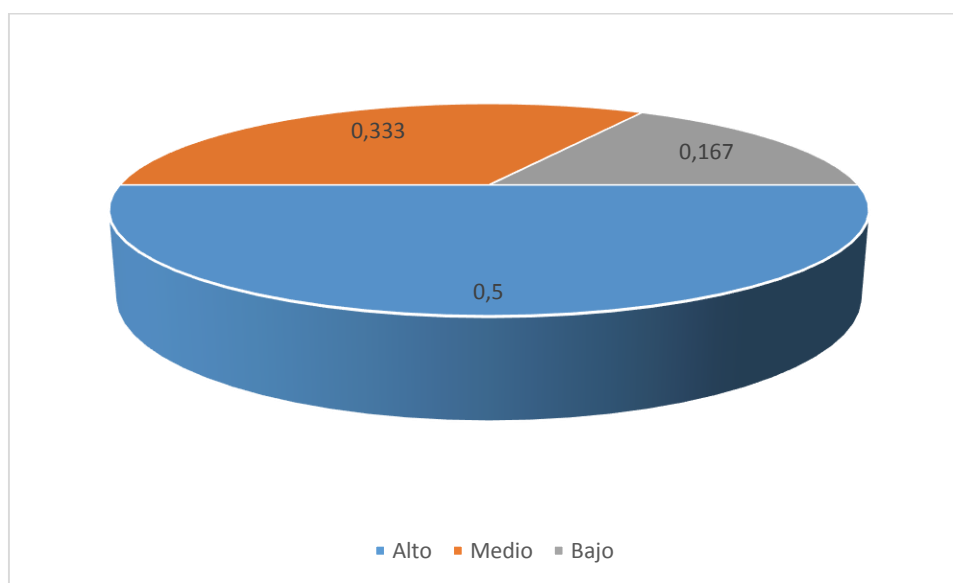

En la Tabla N°11 y gráfico N° 010: Referido al conocimiento sobre trata de personas; el 50% afirma que sí tienen conocimiento sobre trata de personas. En cambio el 33.3% de niños dicen que medianamente suelen conocer sobre la trata de personas. Y el 16.7% de encuestados no tienen conocimiento sobre este mal que aquejan a algún extracto social de nuestro país.

Tabla N° 12
Conocimiento de alguna zona en su localidad donde exista
Trata de Personas con fines de explotación sexual

Categoría	Frecuencia	Porcentaje
Sí	05	16.7
Medianamente sospecha	07	23.3
No	18	60.0
TOTAL	30	100,0

FUENTE: Encuesta aplicada a niños(as)

Gráfico N° 11

Conocimiento de alguna zona en su localidad donde exista
Trata de Personas con fines de explotación sexual

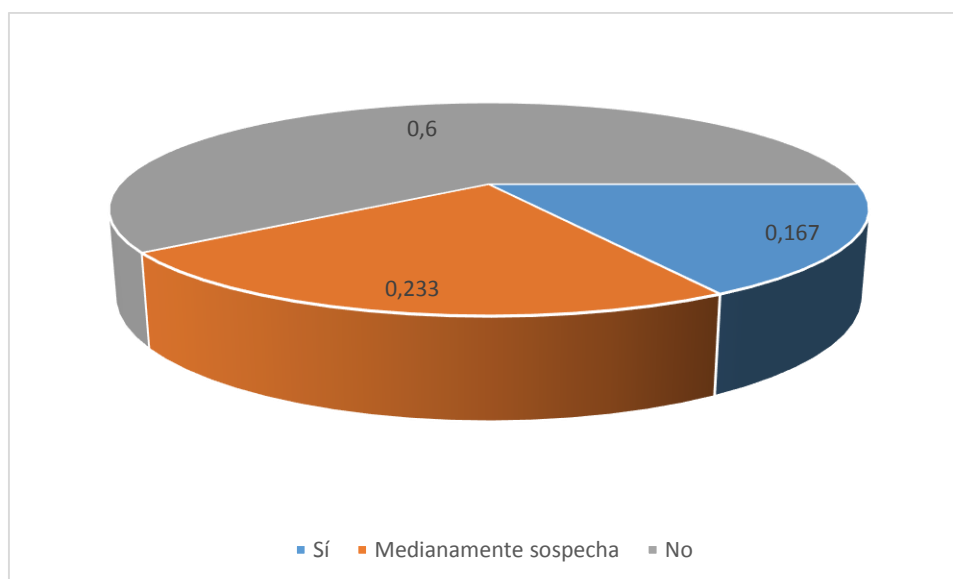

En la Tabla N°12 y gráfico N° 11: Referido al conocimiento de alguna zona en su localidad donde exista trata de personas; el 60% afirma que no tienen conocimiento sobre los lugares donde se esté presentando este mal. En cambio el 23.3% de niños tienen una ligera sospecha donde se está presentando alguna prostitución infantil. El 16.7% de encuestados responde que sí tienen conocimiento de algún lugar donde se esté explotando a niños.

Tabla N° 13
Conocimiento de personas que son retenidas contra su voluntad o engañadas con fines de explotación sexual

Categoría	Frecuencia	Porcentaje
Sí	05	16.7
Medianamente	08	26.7
No	17	56.6
TOTAL	30	100,0

FUENTE: Encuesta aplicada a niños(as)

Gráfico N° 12
Conocimiento de personas que son retenidas contra su voluntad o engañadas con fines de explotación sexual

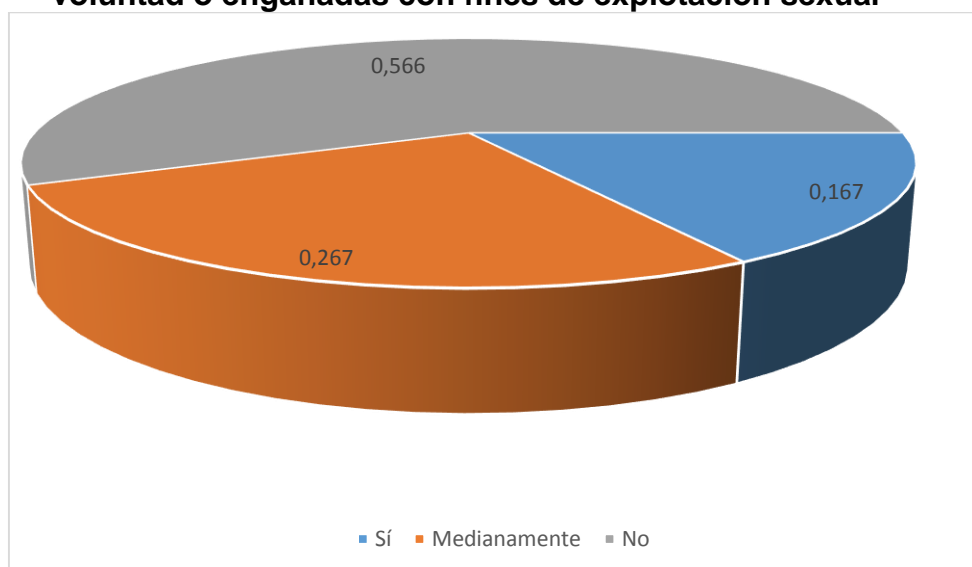

En la Tabla N°13 y gráfico N° 012: Referido al conocimiento de personas que son retenidas contra su voluntad para ser explotadas sexualmente; el 56.6% afirma que no tienen conocimiento de alguna persona que esté pasando por esta mala experiencia. En cambio el 26.7% de niños menciona que medianamente tiene algún conocimiento sobre explotación sexual. También se tiene que el 17.7% de niños afirma si tener conocimiento de alguna persona que está siendo engañada para ser explotada sexualmente

Tabla N° 14
Conocimiento de algunas personas acompañantes en la mesa de cantinas, discotecas y recreos campestres para luego ofrecer servicios sexuales

Categoría	Frecuencia	Porcentaje
Sí	12	40
Medianamente	12	40
No	06	20
TOTAL	30	100,0

FUENTE: Encuesta aplicada a niños(as)

Gráfico N° 13
Personas acompañantes en la mesa de cantinas, para luego ofrecer servicios sexuales

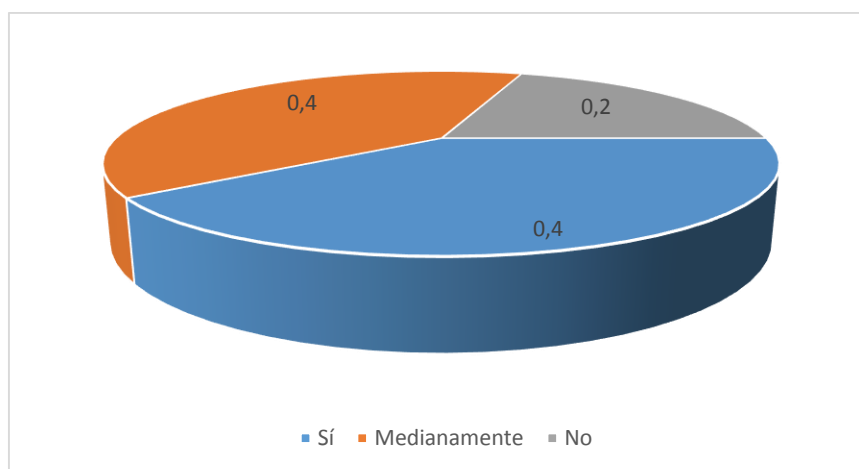

En la Tabla N°14 y gráfico N° 13: Referido al conocimiento de personas en mesas de cantinas, recreos y discotecas; el 40% afirma que si tienen conocimiento sobre el ítem antes mencionado. En cambio el otro 40% de niños menciona que medianamente tiene algún conocimiento sobre personas que se acercan a las mesas de cantinas para acompañar a las personas que están en ellas. También se tiene que el 20% de niños afirma no tener conocimiento de personas acompañantes en cantinas o sus similares.

Tabla N° 15
Conocimiento de algunas personas que hayan sido llevadas desde su lugar de origen y ser retenida en contra su voluntad con el fin de ser explotado sexualmente

Categoría	Frecuencia	Porcentaje
Sí	04	13.3
Medianamente	08	26.7
No	18	60.0
TOTAL	30	100,0

FUENTE: Encuesta aplicada a niños(as)

Gráfico N° 14
Personas llevadas desde su lugar de origen y ser retenidas

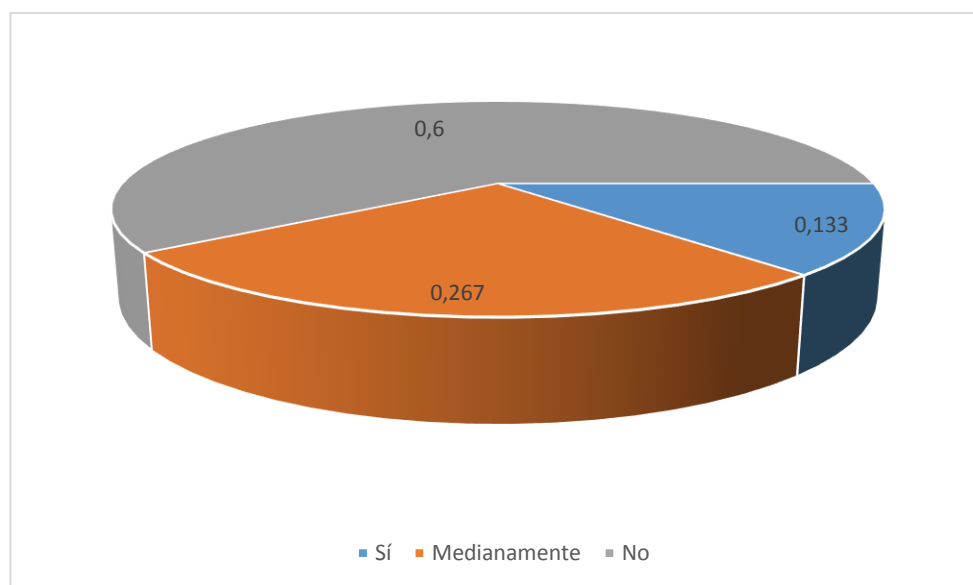

En la Tabla N°15 y gráfico N° 14: Referido al conocimiento de personas llevadas desde su lugar de origen para ser explotados; el 60% afirma que no tienen conocimiento sobre el ítem antes mencionado. En cambio el otro 26.7% de niños menciona que medianamente tiene algún conocimiento sobre personas que han sido llevadas a otros lugares por engaños con fines de explotación. Sin embargo el 13.3% de encuestados dicen que sí tienen conocimiento de alguna persona que ha sido llevada o traída contra su voluntad para ser explotada ya sea en trabajo o en prostitución.

1.1.2. Resultados de la encuesta aplicada a los adolescentes sobre trata de personas los cuales se presentan en las tablas siguientes:

Tabla N° 16

Características socio demográficas de adolescentes encuestados

Características socio demográficos		f (n= 42)	%
Edad	13	06	14.3
	14	15	35.7
	15	10	23.8
	16	05	11.9
	17	06	14.3
Sexo	Femenino	24	57.1
	Masculino	18	42.9
Lugar de procedencia	Nueva Cajamarca	28	66.7
	Rioja	04	9.5
	Naranjos	06	14.2
	Jaén	02	4.8
	La Unión	01	2.4
	Yarayacu	01	2.4
Enamorado(a)	Si	38	90.5
	No	04	9.5
Relaciones sexuales	Si	22	52.4
	No	20	47.6

FUENTE: Encuesta aplicada adolescentes

En la tabla N° 16 se presenta las características sociodemográficos de la muestra de adolescentes, se observa que el grupo etario oscila entre 13 a 17 años, de los cuales 15 jóvenes (35.7%) tienen 14 años. Así mismo el 23.8% de encuestados tienen 15 años; el 14.3% tienen 13 años, el 14.3% tienen 17 años y el 11.9% de encuestados cuentan con 16 años. El 57% de adolescentes conforman el sexo femenino y el 42.9 son de sexo masculino. El 66.7% de los adolescentes provienen del mismo Nueva

Cajamarca; el 9.5% son del distrito de Rioja, el 14.2% de jóvenes son de Naranjos; el 4.8% provienen de Jaén y el 2.4% son de La Unión y Yarayacu respectivamente. El 90.5% de encuestados responden estar enamorados y sólo el 9.5% responden no estarlo. Con respecto a relaciones sexuales el 52.4% afirman haber tenido relaciones sexuales y el 47.6% mencionan aún no hacerlo.

Tabla Nº 17
Situación económica por la que está pasando

Categoría	Frecuencia	Porcentaje
Acomodado	01	2.4
Medianamente acomodado	05	11.9
Pobre	24	57.1
Muy pobre	12	28.6
TOTAL	42	100,0

FUENTE: Encuesta aplicada adolescentes

Gráfico Nº 15
Situación económica por la que está pasando

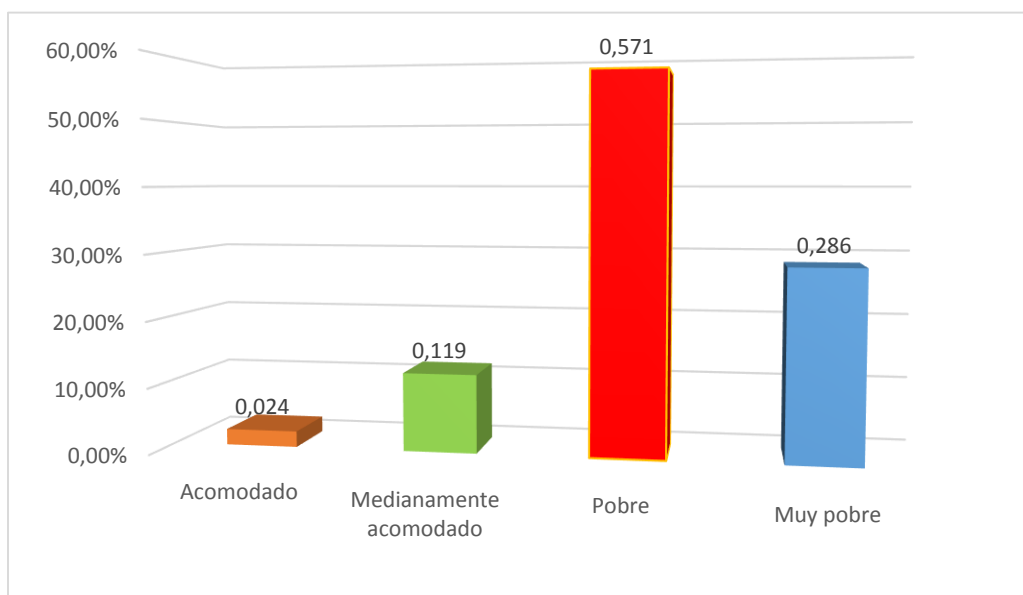

En la Tabla N°17 y gráfico N° 15: Referido a la situación económica por la que están pasando, se evidencia que el 57,1% de adolescentes responden estar en una condición económica pobre. El 28,6% de encuestados afirman estar en condiciones de muy pobre. También se aprecia que el 11.9% de jóvenes dicen estar en condición económica medianamente acomodados, y el 2,4% afirman estar en una condición social acomodada.

Tabla N° 18
Ocupación del adolescente

Categoría	Frecuencia	Porcentaje
Trabaja solamente	07	16.7
Trabaja y estudia	21	50.0
No trabaja	05	11.9
Solo estudia	09	21.4
TOTAL	42	100,0

FUENTE: Encuesta aplicada adolescentes

Gráfico N° 16
Ocupación del adolescente

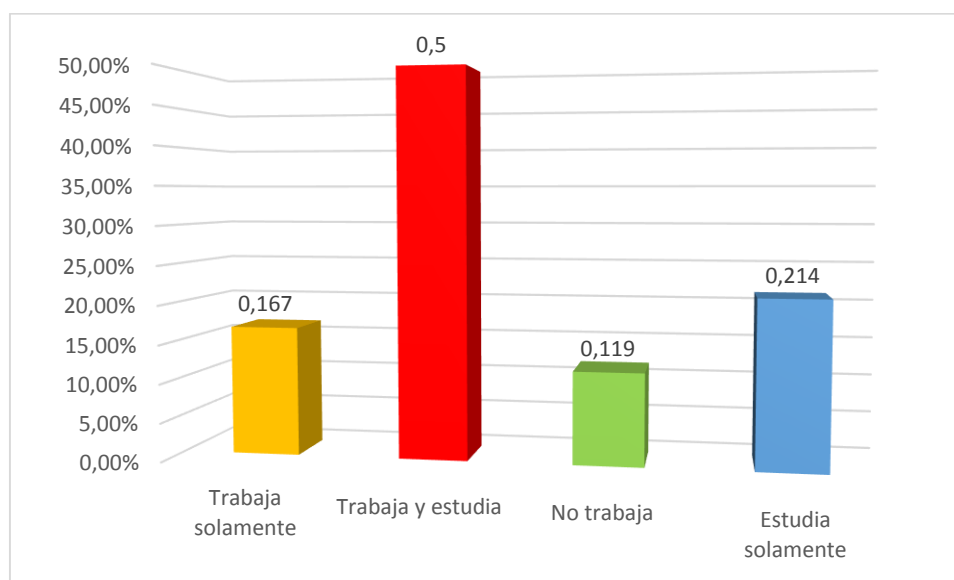

En la Tabla N° 18 y gráfico N° 16: Referido a la ocupación de los adolescentes encuestados, el 50% de ellos respondieron trabajar y estudiar. También se tiene que el 21,4% de encuestados afirman solo estudiar. En cambio el 16.7% dice que trabajan solamente. Finalmente el 11.4% de jóvenes no hacen nada hasta el momento por la vida.

Tabla N° 19
Personas que compartes los problemas familiares

Categoría	Frecuencia	Porcentaje
Amigo o amiga	10	23.8
Familiares	12	28.6
Personas recién conocidas	08	19.0
No comparte con nadie	12	28.6
TOTAL	42	100,0

FUENTE: Encuesta aplicada adolescentes

Gráfico N° 17
Personas que compartes los problemas familiares

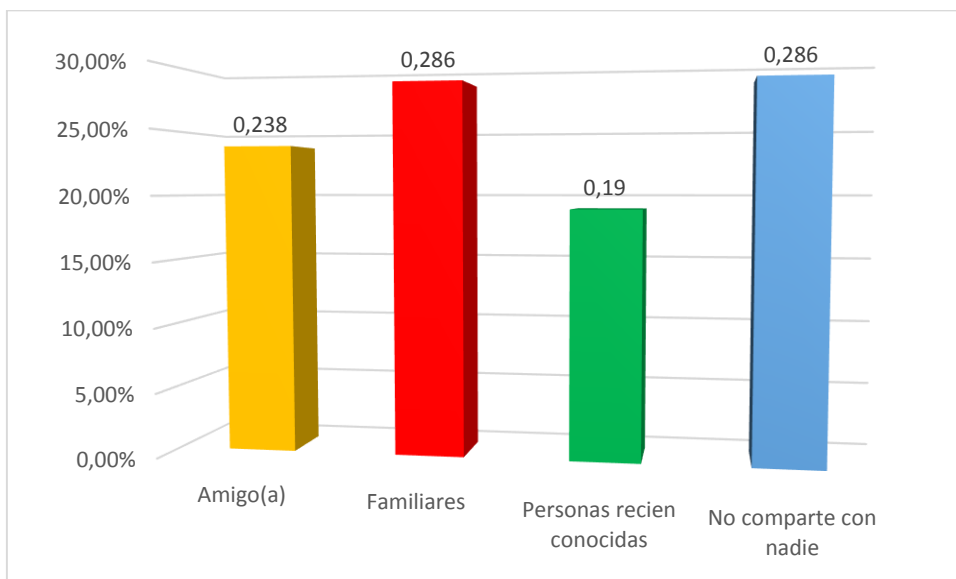

En la Tabla N°19 y gráfico N° 17: Referido a los problemas que les sucede y para aliviar tiene que compartir con alguna persona. El 23,8% de encuestados dicen compartir sus problemas con sus amigos(as). Así también se tiene que el 28,6% de jóvenes opinan compartir sus problemas con su misma familia. Sin embargo el 19% dicen compartir sus problemas con personas que recién conocen. También se tiene que el 28,6% de jóvenes dicen que sus problemas no lo comparten con nadie.

Tabla N° 20
Formas de estilo de vida

Categoría	Frecuencia	Porcentaje
Te dejas llevar por el placer	17	40.5
Dedicado al estudio y trabajo	12	28.6
Conservador y rescatado	05	11.9
Vives solo el momento	08	19.0
TOTAL	42	100,0

FUENTE: Encuesta aplicada adolescentes

Gráfico N° 18
Formas de estilo de vida

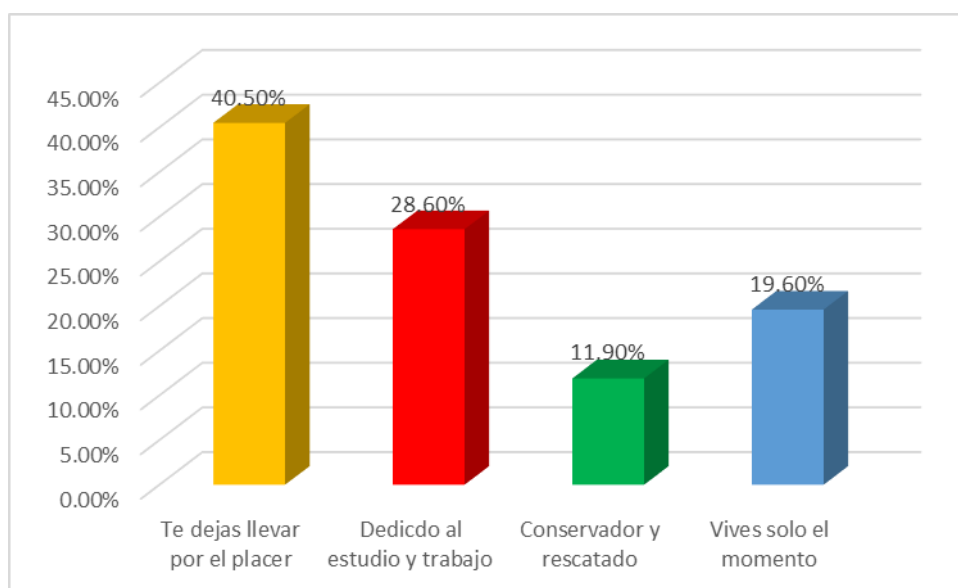

En la Tabla N° 20 y gráfico N° 18: Referido a la forma de estilo de vida, el 40.5% de adolescentes dice que se deja llevar por el placer. El 19% responden que viven solo el momento. En cambio el 20% de niños afirma que vive solo el momento. También se tiene que el otro 11.9% de encuestados se muestran conservadores y rescatados y el 28,6% dicen que se dedican al estudio y trabajo

Tabla N° 21
Conocimiento sobre prostitución infantil

Categoría	Frecuencia	Porcentaje
Sí	28	66.7
Medianamente	10	23.8
No	04	9.5
TOTAL	42	100,0

FUENTE: Encuesta aplicada adolescentes

Gráfico N° 19
Conocimiento sobre prostitución infantil

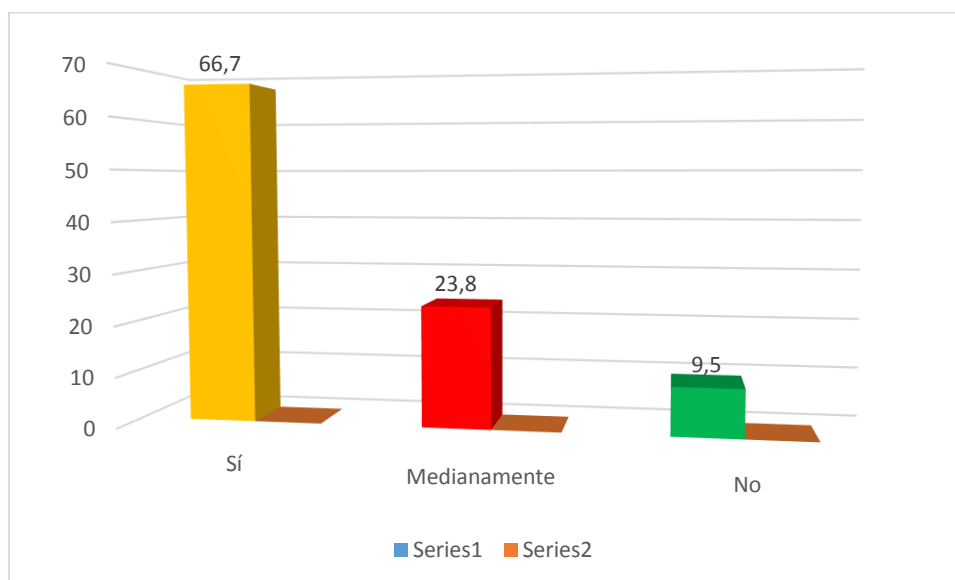

En la Tabla N°21 y gráfico N° 19: Referido al conocimiento sobre prostitución infantil; el 66.7% responde que sí existe sobre prostitución de niños. En cambio el 23.8% afirma medianamente conocer sobre prostitución infantil en el distrito. También el 9.5% de jóvenes responde que no tiene conocimiento sobre prostitución infantil.

Tabla N° 22
Formas de ofrecimiento de trabajo

Categoría	Frecuencia	Porcentaje
Personas desconocidas	10	23.8
Discotecas	08	19.0
Familiares y/o Padrinos	12	28.6
Internet	10	23.8
Anuncios en periódicos y/o radio	02	4.8
TOTAL	42	100.0

FUENTE: Encuesta aplicada adolescentes

Gráfico N° 20
Ofrecimiento de trabajo

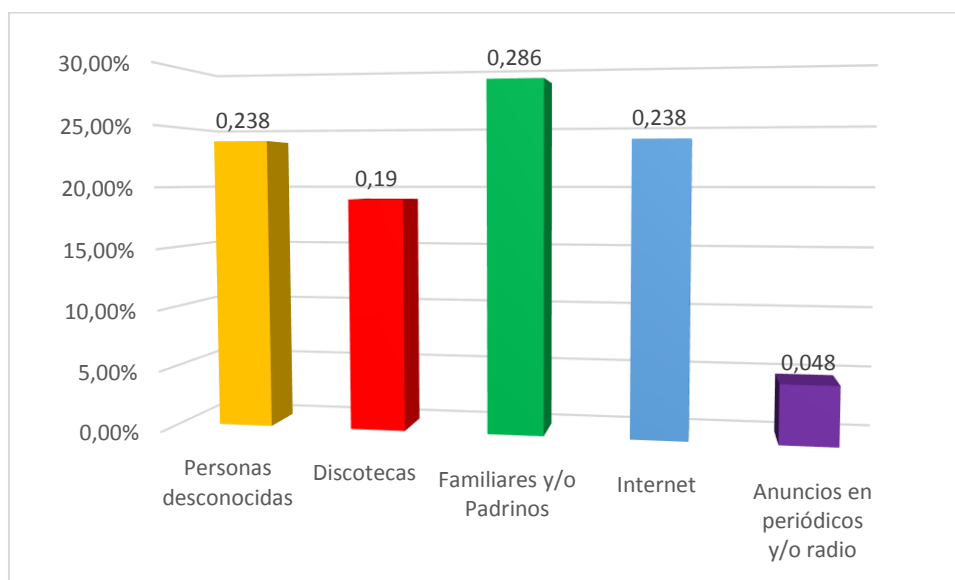

En la Tabla N° 22 y gráfico N° 20: Referido al ofrecimiento de trabajo; el 28,6% afirma que ha recibido ofrecimiento de trabajo de parte familiar. El 23.8% de encuestados menciona que le han ofrecido trabajo por internet También el 23.8% de encuestados dicen que le han ofrecido trabajo personas desconocidas. Sin embargo se tiene que el 4.7 % se ha enterado de la existencia de trabajo por la radio o periódicos.

Tabla N° 23
Conocimiento sobre Trata de Personas

Categoría	Frecuencia	Porcentaje
Sí	25	59.5
Medianamente	10	23.8
No	07	16.7
TOTAL	42	100,0

FUENTE: Encuesta aplicada adolescentes

Gráfico N° 21
Conocimiento sobre Trata de Personas

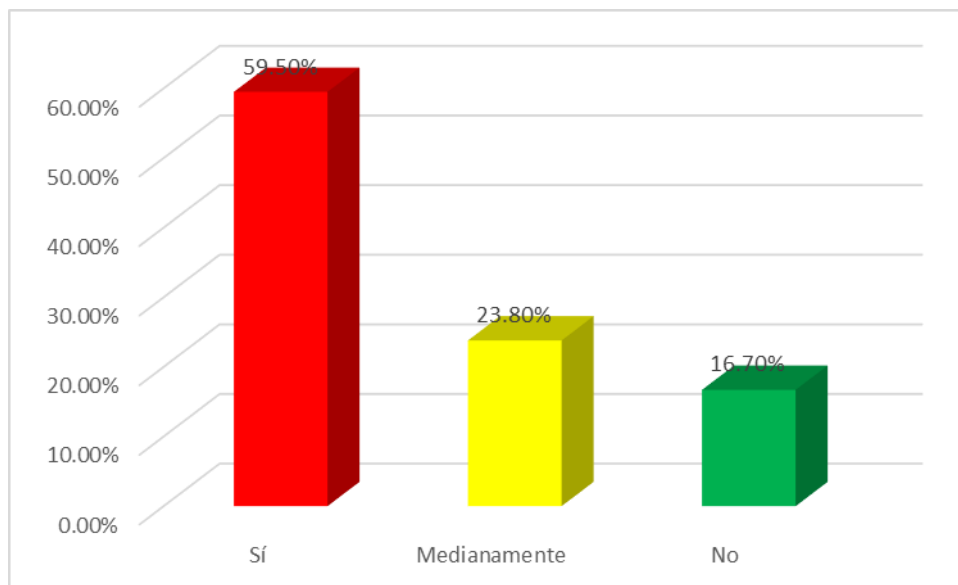

En la Tabla N° 23 y gráfico N° 21 Referido al conocimiento sobre trata de personas; el 59,5% afirma tener conocimiento sobre trata de personas. Del mismo modo el 23.8% de encuestados dicen que medianamente suelen tener conocimiento sobre la trata de personas. Y el 16.7% de encuestados no tienen conocimiento sobre este mal que aquejan a algún extracto social de nuestro país.

Tabla N° 24
Conocimiento de alguna zona en su localidad donde exista
Trata de Personas con fines de explotación sexual

Categoría	Frecuencia	Porcentaje
Sí	08	19.0
Medianamente sospecha	28	66.7
No	06	14.3
TOTAL	42	100,0

FUENTE: Encuesta aplicada adolescentes

Gráfico N° 22

Conocimiento de alguna zona en su localidad donde exista
Trata de Personas con fines de explotación sexual

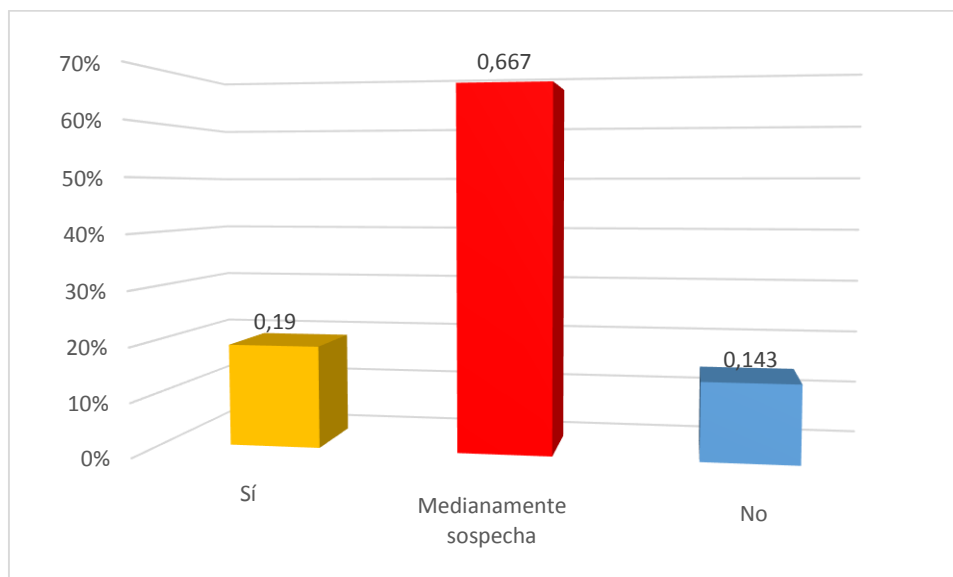

En la Tabla N° 24 y gráfico N° 22: Referido al conocimiento de alguna zona en su localidad donde exista trata de personas; el 66.7% afirma tener medianamente conocimiento sobre los lugares donde se esté presentando este flagelo. Mientras que el 19% de encuestado tienen una sospecha donde se está presentando prostitución infantil. El 14,3% de encuestados responde que no tienen conocimiento de algún lugar donde se esté explotando personas.

Tabla N° 25
Conocimiento de personas que son retenidas contra su voluntad o engañadas con fines de explotación sexual

Categoría	Frecuencia	Porcentaje
Sí	10	23.8
Medianamente	12	28.6
No	20	47.6
TOTAL	42	100,0

FUENTE: Encuesta aplicada adolescentes

Gráfico N° 23
Conocimiento de personas que son retenidas contra su voluntad o engañadas con fines de explotación sexual

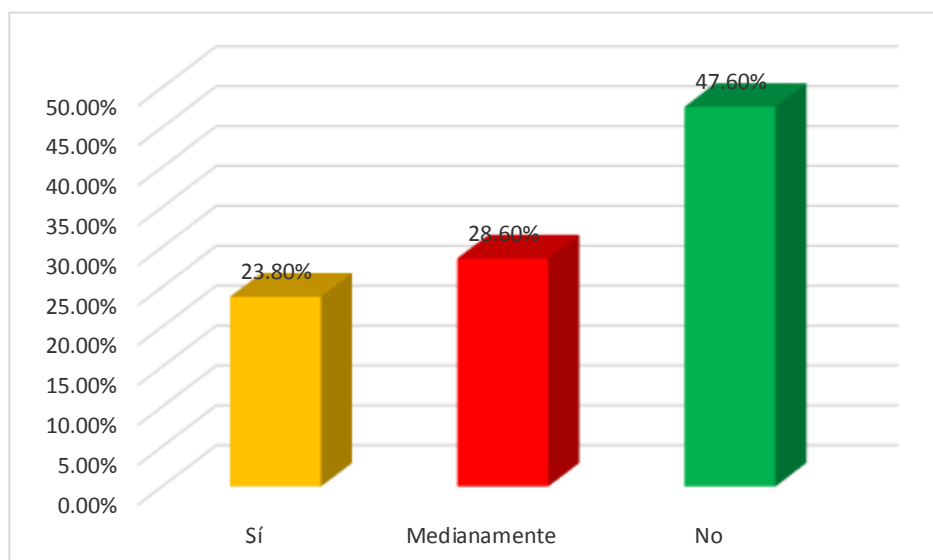

En la Tabla N°25 y gráfico N° 23: Referido al conocimiento de personas que son retenidas contra su voluntad para ser explotadas sexualmente; el 47.6% afirma que no tienen conocimiento de alguna persona que esté pasando por esta mala experiencia. En cambio el 28,6% de adolescentes refiere que medianamente tiene algún conocimiento sobre explotación sexual. También se tiene que el 23.8% de adolescentes afirma si tener conocimiento de persona que está siendo engañada para ser explotada sexualmente.

Tabla N° 26
Conocimiento de algunas personas acompañantes en la mesa de cantinas, discotecas y recreos campestres para luego ofrecer servicios sexuales

Categoría	Frecuencia	Porcentaje
Sí	25	59.5
Medianamente	08	19.0
No	09	21.5
TOTAL	42	100,0

FUENTE: Encuesta aplicada adolescentes

Gráfico N° 24
Personas acompañantes en la mesa de cantinas, para luego ofrecer servicios sexuales

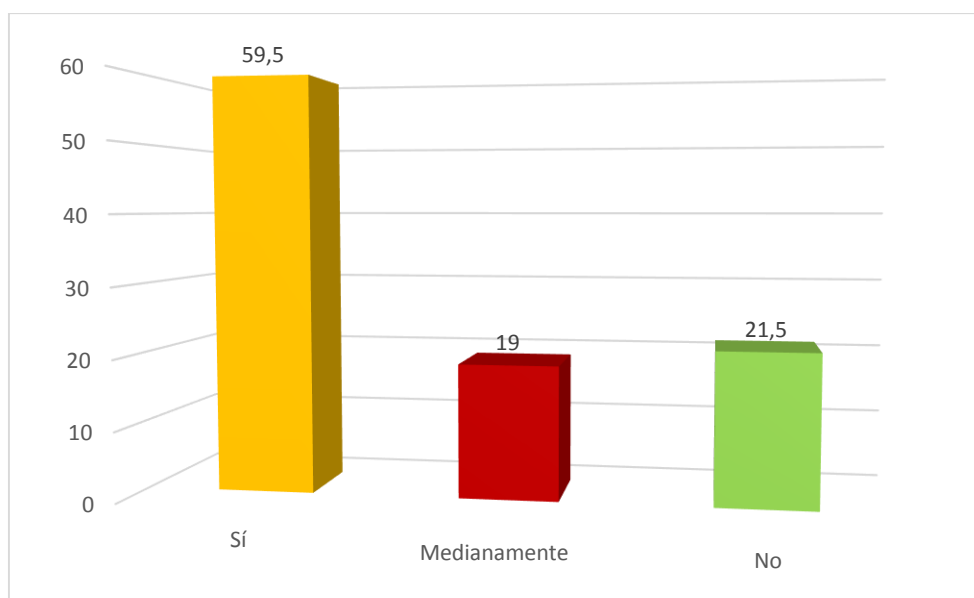

En la Tabla N° 26 y gráfico N° 24: Referido al conocimiento de personas en mesas de cantinas, recreos y discotecas; el 59,5% afirma que si tienen conocimiento sobre el ítem antes mencionado. En cambio el otro 21% de adolescentes refieren que no tiene algún conocimiento sobre personas que se acercan a las mesas de cantinas para acompañar. También se tiene que el 19% de adolescentes afirma que medianamente tienen conocimiento de personas acompañantes en cantinas o sus similares.

Tabla N° 27
Conocimiento de algunas personas que hayan sido llevadas desde su lugar de origen y ser retenida en contra su voluntad con el fin de ser explotado sexualmente

Categoría	Frecuencia	Porcentaje
Sí	02	4.8
Medianamente	06	14.3
No	34	80.9
TOTAL	42	100,0

FUENTE: Encuesta aplicada adolescentes

Gráfico N° 25
Personas llevadas desde su lugar de origen y ser retenidas

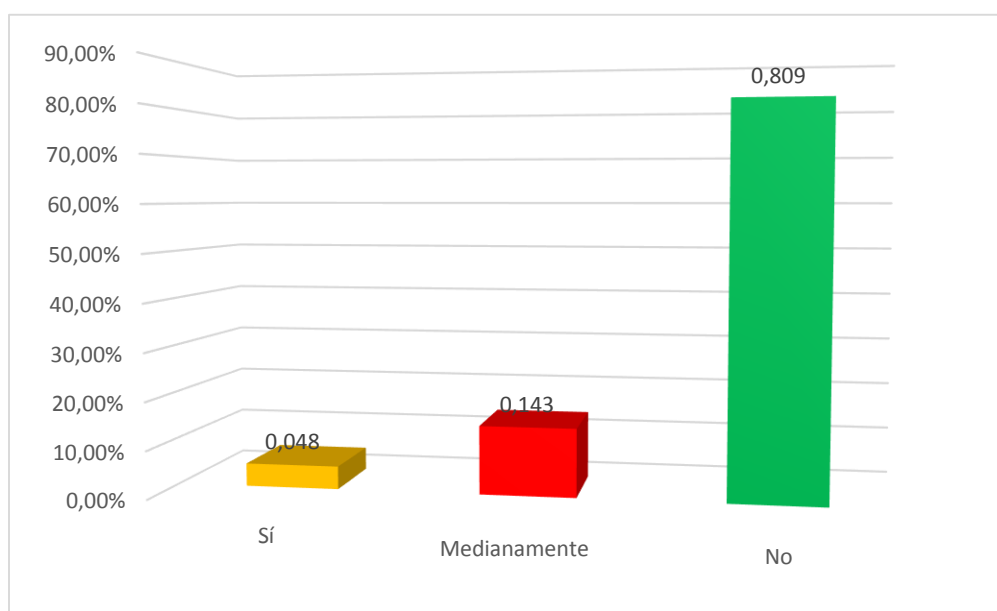

En la Tabla N°27 y gráfico N° 25: Referido al conocimiento de personas llevadas desde su lugar de origen para ser explotados; el 80,9% afirma que no tienen conocimiento sobre el ítem antes mencionado. En cambio el otro 14.3% de jóvenes menciona que medianamente tiene algún conocimiento sobre personas que han sido llevadas a otros lugares por engaños con fines de explotación. Sin embargo el 4.8% de encuestados dicen que sí tienen conocimiento de alguna persona que ha sido llevada o traída contra su voluntad para ser explotada ya sea en trabajo o en prostitución.

Tabla N° 28
Factores que se atribuye para que exista prostitución infantil o trata de personas

Categoría	Frecuencia	Porcentaje
Pobreza extrema	19	45.2
Demanda de parte Pedófilos	03	7.1
Ingenuidad	08	19.0
Falta de control de los padres	12	28.7
TOTAL	42	100,0

FUENTE: Elaboración propia de la investigación
Fecha: Mayo 2015.

Gráfico N° 26
Factores para que exista prostitución infantil o trata de personas

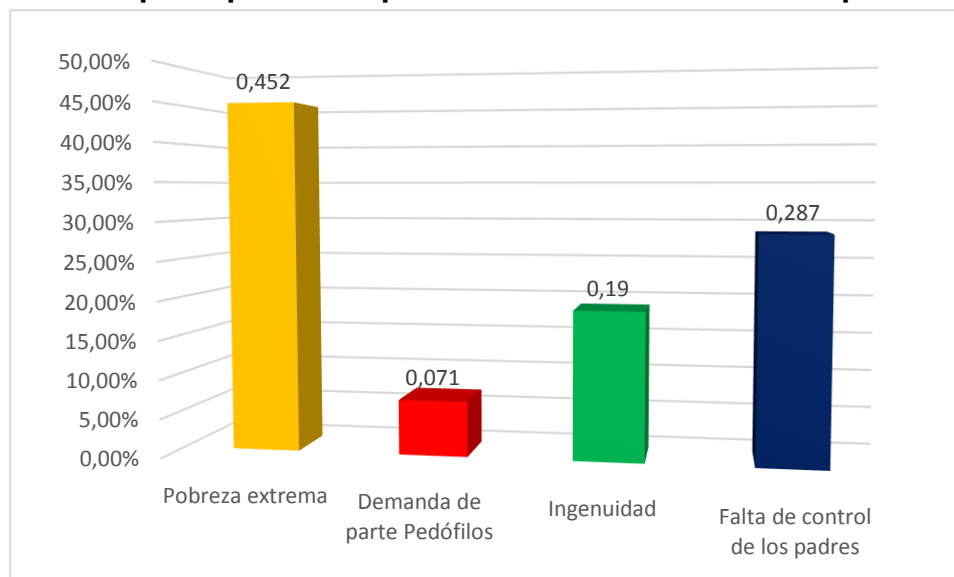

En la Tabla N° 28 y gráfico N° 26: Referido a los factores que se atribuye para que exista prostitución infantil o trata de personas; el 45.2% afirma que se debe a la pobreza extrema de la persona. El 28.7% responde que es por la falta de control de los padres. También el 18% dice que es por la ingenuidad de los niños, jóvenes o adultos; y el 7.1% dicen que es por la demanda de parte de los pedófilos que están al acecho de personas para que los trafiquen.

Tabla N° 29
Las sanciones a los tratantes de mujeres, niños y adolescentes en el Perú, deben ser:

Categoría	Frecuencia	Porcentaje
Muy estrictas	24	57.1
Estrictas	12	28.7
Regulares	05	11.9
Suaves	01	2.3
Muy suaves	00	00
TOTAL	42	100,0

FUENTE: Encuesta aplicada adolescentes

Gráfico N° 27
Sanciones a los tratantes de mujeres, niños y adolescentes

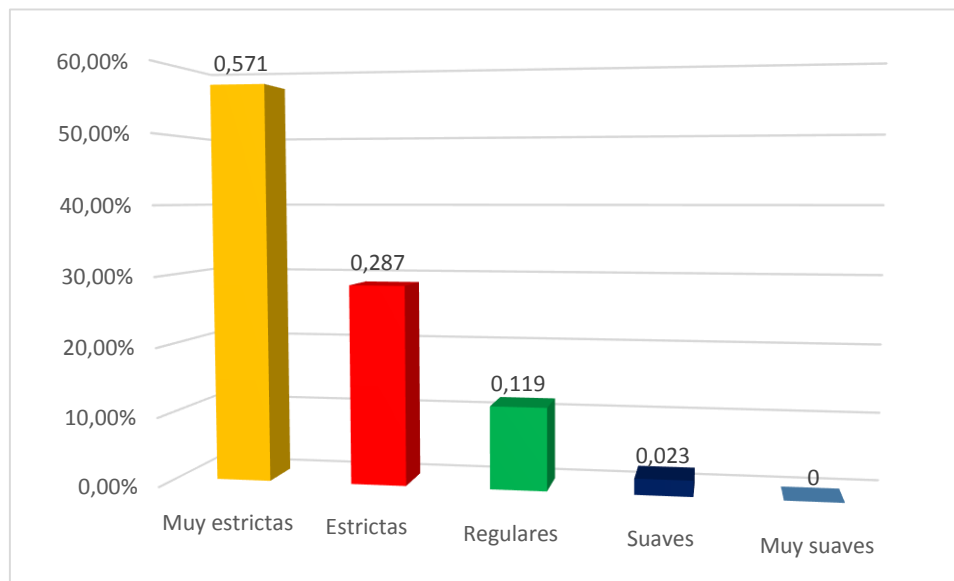

En la Tabla N° 29 y gráfico N° 27 : Referido a los factores que se atribuye para que exista prostitución infantil o trata de personas; el 45.2% afirma que se debe a la pobreza extrema de la persona. El 28.7% responde que es por la falta de control de los padres. También el 18% dice que es por la ingenuidad de los niños, jóvenes o adultos; y el 7.1% dicen que es por la demanda de parte de los pedófilos que están al acecho de personas para que los trafiquen.

Tabla N° 30
Combatir la trata de mujeres, niños y adolescentes

Categoría	Frecuencia	Porcentaje
Sí	29	69
No	08	19
Eventualmente	05	12
TOTAL	42	100,0

FUENTE: Elaboración propia de la investigación

Fecha: Mayo 2015.

Gráfico N° 28

Combatir la trata de mujeres, niños y adolescentes

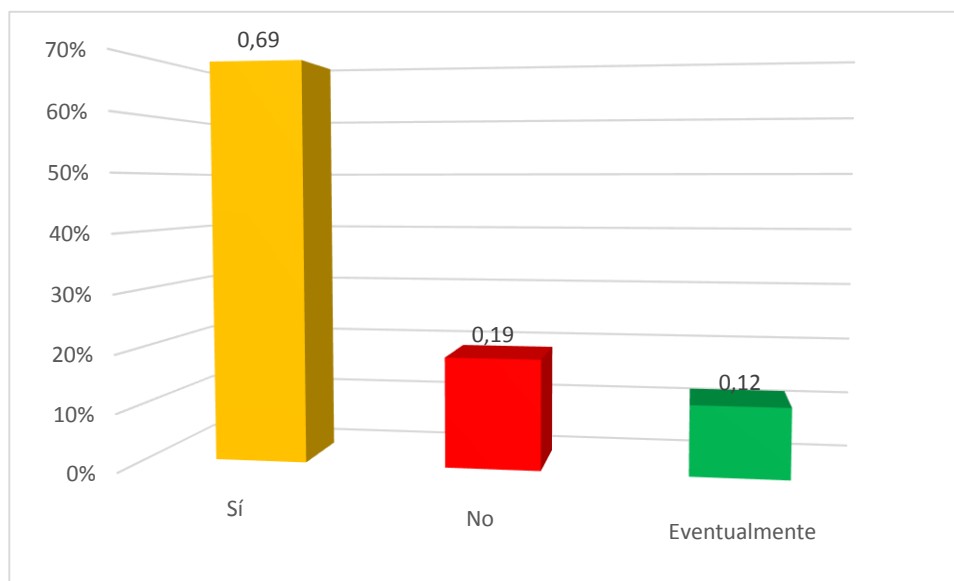

En la Tabla N°30 y gráfico N° 28: Referido a la forma de combatir la trata de mujeres, niños y adolescentes; el 69% afirma que si está de acuerdo para combatir la trata de personas. En cambio el 19% responde que no es necesario. Y el 12% medianamente esta de acuerdo para combatir este flagelo que poco a poco se va incrementando en nuestro país.

Tabla N° 31
Pena que debe sancionar la trata de personas en el Perú
según código penal en la modalidad agravada

Categoría	Frecuencia	Porcentaje
De 8 – 15 años	02	4.8
De 15 a 10 años	09	21.4
De 20 – 25 años	10	23.8
De 12 – 20 años	12	28.6
De 25 años a más	09	21.4
TOTAL	42	100,0

FUENTE: Encuesta aplicada adolescentes

Gráfico N° 29

Pena para personas que tratan de personas en el Perú

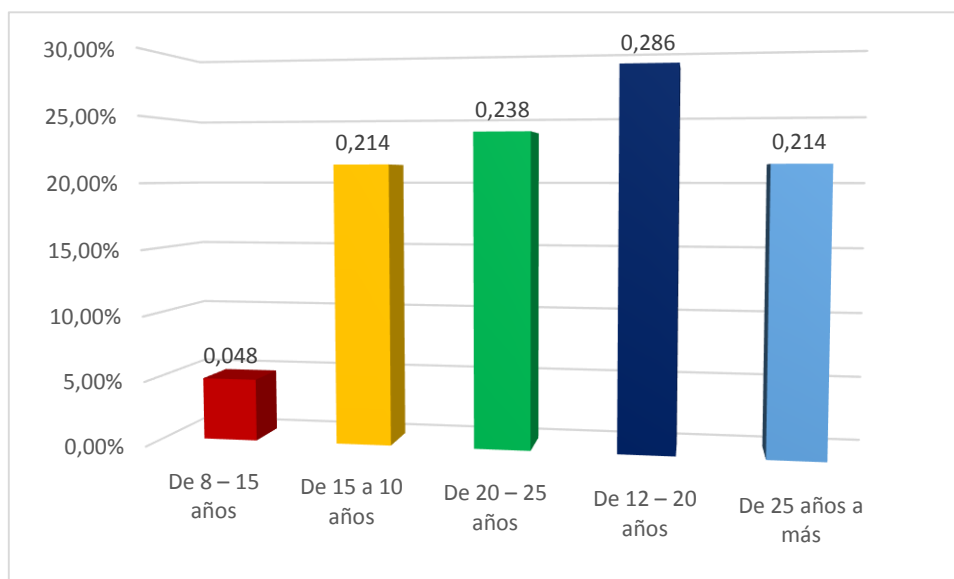

En la Tabla N° 31 y gráfico N° 29: Referido a la pena que debe sancionar la trata de personas, el 28.6% de encuestados dicen que debe ser de 12 a 20 años. El 23.8% de adolescentes refieren que deben ser sentenciados de 20 a 25 años. Sin embargo se tiene que el 21.4% debe condenarse de 25 años a más. Y el 4.8% responden que debe ser entre 8 a 15 años.

1.1.3. Resultados de la encuesta aplicada a los adolescentes sobre trata de personas los cuales se presentan en las tablas siguientes:

Tabla N° 32
Características socio demográficas de adultos encuestados

Características socio demográficos		f (n= 60)	%
Edad	18 22	15	25
	23 – 27	14	23
	28 – 32	09	15
	33 – 37	08	13
	38 – a más	14	24
Sexo	Femenino	31	52
	Masculino	29	48
Lugar de procedencia	Nueva Cajamarca	26	43
	Rioja	04	07
	Naranjos	19	31
	Jaén	02	04
	Cutervo	03	05
	Otros	06	10
Estado civil	Casado	06	10
	Conviviente	32	53
	Soltero	22	37
Grado Instrucción	Primaria	12	20
	Secundaria	28	47
	Superior	18	30
	Analfabeto	02	03

FUENTE: Encuesta aplicada a los adultos

En la tabla N° 32 se presenta las características sociodemográficos de la muestra de adultos, en el cual el 25% tienen edades entre 18 a 22 años. El 23% sus edades fluctúan entre 23 a 27 años, el 15% su edades están comprendidas entre 28 a 32 años.

El 13% de adultos tienen edades entre 33 a 37 años y el 24% restantes sus edades están entre 38 años a más. El 52% de adultos conforman el sexo femenino y el 48% son de sexo masculino. Con respecto al lugar de procedencia el 43% de encuestados son de Nueva Cajamarca. En cambio el 31% son de Naranjos. El 7% pertenecen a Rioja. El 4% provienen de Jaén. El 5% son de la ciudad de Cutervo y el 10% pertenecen a otros lugares del Perú.. Con respecto al estado civil el 53% de encuestados su estado civil es conviviente, el 37% su condición es soltero y el 10% están casados. Referente al Grado de Instrucción, el 47% de encuestados tienen secundaria, el 30% tienen superior, el 20% tienen educación secundaria y el 3% son analfabetos.

Tabla Nº 33
Situación económica por la que está pasando

Categoría	Frecuencia	Porcentaje
Acomodado	08	13
Medianamente acomodado	24	40
Pobre	23	39
Muy pobre	05	08
TOTAL	60	100

FUENTE: Encuesta aplicada a los adultos

Gráfico N° 30
Situación económica por la que está pasando

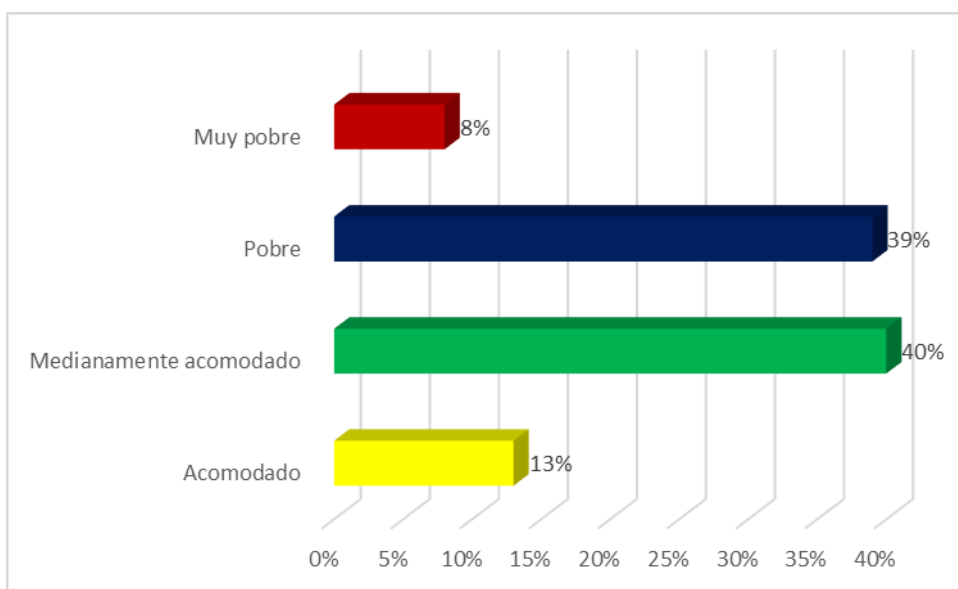

En la Tabla N° 33 y gráfico N° 30: Referido a la situación económica por la que vienen pasando, el 40% responde que están medianamente acomodados, el 39% dicen que su condición es de pobreza, el 8% es de extrema pobreza y el 13% de adultos afirman que están en una condición acomodada.

Tabla N° 34
Conocimiento sobre prostitución

Categoría	Frecuencia	Porcentaje
Sí	48	80
Medianamente	11	18
No	01	02
TOTAL	60	100,0

FUENTE: Encuesta aplicada a los adultos

Gráfico N° 31

Conocimiento sobre prostitución

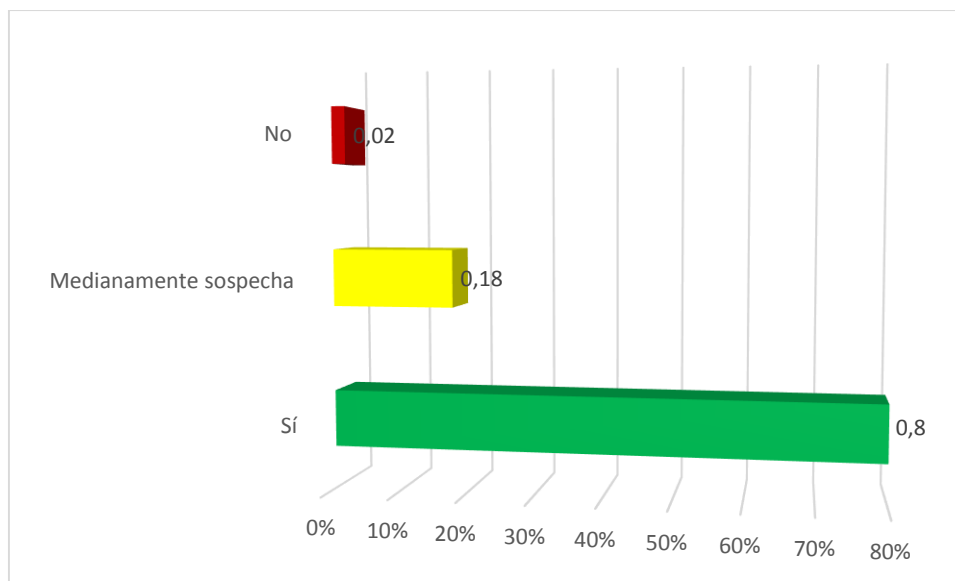

En la Tabla N°34 y gráfico N° 31: Referido al conocimiento sobre prostitución infantil; el 80% responde que sí tienen conocimiento sobre prostitución. En cambio el 18% afirma medianamente conocer sobre prostitución de personas. También el 2% de encuestados responde que no tiene conocimiento sobre prostitución en el distrito y región San Martín.

Tabla N° 35
Conocimiento sobre Trata de Personas

Categoría	Frecuencia	Porcentaje
Sí	20	33
Medianamente	35	58
No	05	09
TOTAL	60	100,0

FUENTE: Encuesta aplicada a los adultos

Gráfico N° 32
Conocimiento sobre Trata de Personas

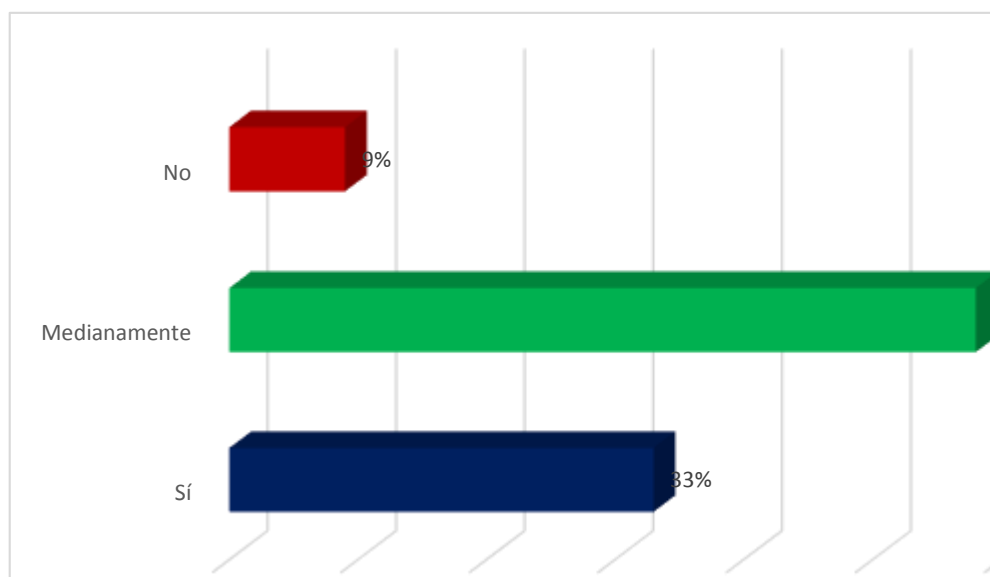

En la Tabla N° 35 y gráfico N° 32: Referido al conocimiento sobre trata de personas; el 58% afirma que medianamente tienen conocimiento sobre trata de personas. En cambio el 33.3% de niños dicen que sí suelen conocer sobre la trata de personas. Y el 9% de encuestados no tienen conocimiento sobre trata de personas.

Tabla N° 36
Conocimiento de alguna zona en su localidad donde exista
Trata de Personas con fines de explotación sexual

Categoría	Frecuencia	Porcentaje
Sí	05	50
Medianamente sospecha	25	42
No	30	08
TOTAL	60	100,0

FUENTE: Encuesta aplicada a los adultos

Gráfico N° 33

**Conocimiento de alguna zona en su localidad donde exista
Trata de Personas con fines de explotación sexual**

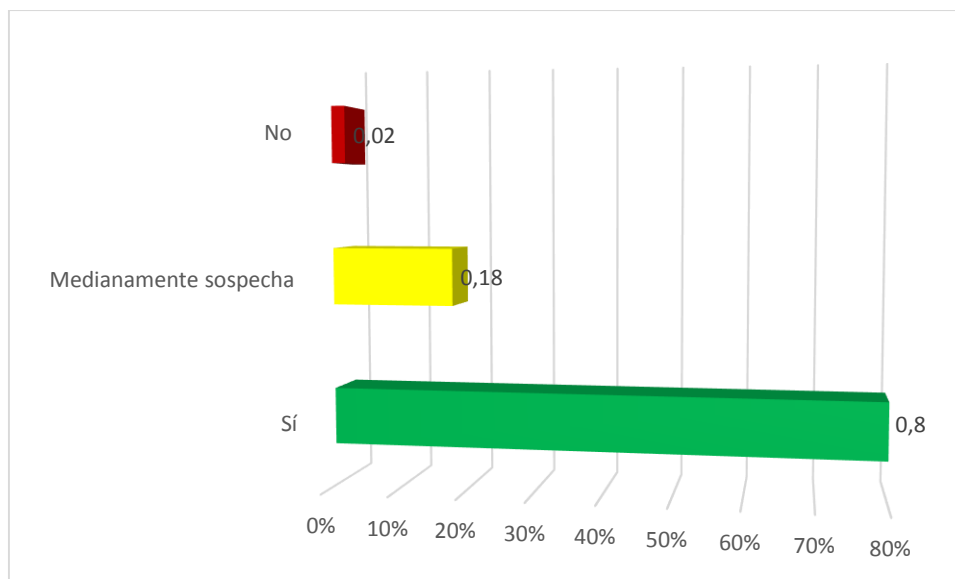

En la Tabla N° 36 y gráfico N° 33: Referido al conocimiento de alguna zona en su localidad donde exista trata de personas; el 80% afirma que si tienen conocimiento sobre los lugares donde se esté presentando este mal. En cambio el 18% de encuestados medianamente conocen donde existe explotación de personas con fines de prostitución. El 2% de encuestados responde que no tienen conocimiento de algún lugar donde se esté explotando sexualmente a personas.

Tabla N° 37
Conocimiento de personas que son retenidas contra su voluntad o engañadas con fines de explotación sexual

Categoría	Frecuencia	Porcentaje
Sí	05	08
Medianamente	15	25
No	40	67
TOTAL	60	100,0

FUENTE: Encuesta aplicada a los adultos

Gráfico N° 34
Conocimiento de personas que son retenidas contra su voluntad o engañadas con fines de explotación sexual

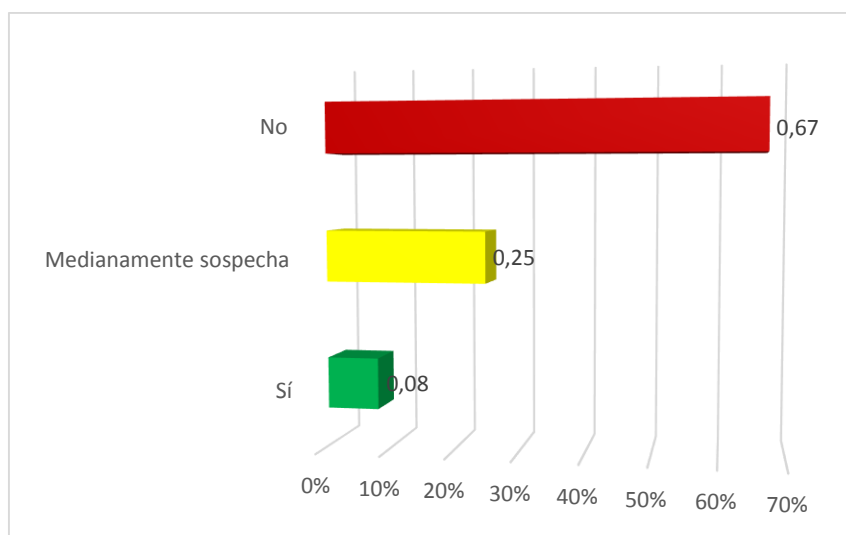

En la Tabla N° 37 y gráfico N° 34: Referido al conocimiento de personas que son retenidas contra su voluntad para ser explotadas sexualmente; el 67% afirma que no tienen conocimiento de alguna persona que esté pasando por esta mala experiencia. En cambio el 25% de adultos menciona que medianamente tiene algún conocimiento sobre explotación sexual. También se tiene que el 8% de personas afirma si tener conocimiento de alguna persona que está siendo engañada para ser explotada sexualmente.

Tabla N° 38
Conocimiento de algunas personas acompañantes en la mesa de cantinas, discotecas y recreos campestres para luego ofrecer servicios sexuales

Categoría	Frecuencia	Porcentaje
Sí	45	75
Medianamente	10	17
No	05	08
TOTAL	60	100,0

FUENTE: Encuesta aplicada a los adultos

Gráfico N° 35
Personas acompañantes en la mesa de cantinas, para luego ofrecer servicios sexuales

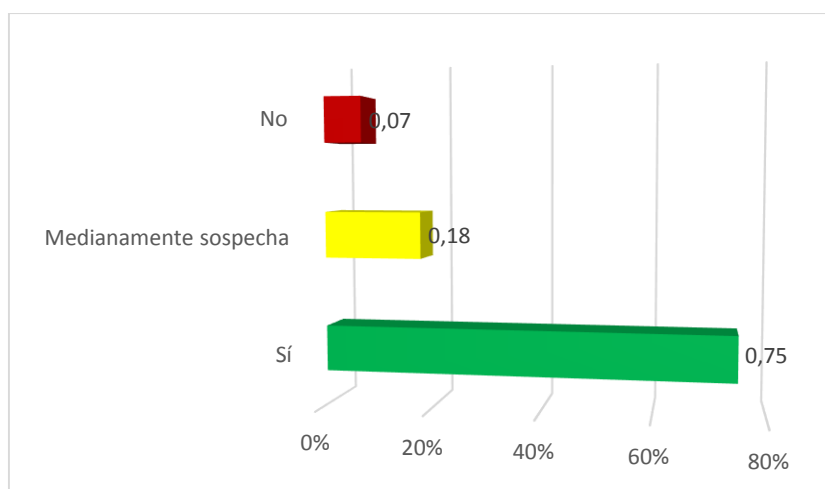

En la Tabla N° 38 y gráfico N° 35: Referido al conocimiento de personas en mesas de cantinas, recreos y discotecas; el 75% afirma que si tienen conocimiento de que existen niñas y señoritas que acompañan a personas en las mesas de cantinas y recreos para luego ofrecer servicios sexuales. En cambio el otro 17% de encuestados menciona que medianamente tiene algún conocimiento sobre personas que se acercan a las mesas de cantinas para acompañar a las personas que están en ellas. También se tiene que el 8% de personas afirma no tener conocimiento de personas acompañantes en cantinas o sus similares.

Tabla N° 39
Conocimiento de algunas personas que hayan sido llevadas desde su lugar de origen y ser retenida en contra su voluntad con el fin de ser explotado sexualmente

Categoría	Frecuencia	Porcentaje
Sí	04	07
Medianamente	06	10
No	50	83
TOTAL	60	100,0

FUENTE: Encuesta aplicada a los adultos

Gráfico N° 36
Personas llevadas desde su lugar de origen y ser retenidas

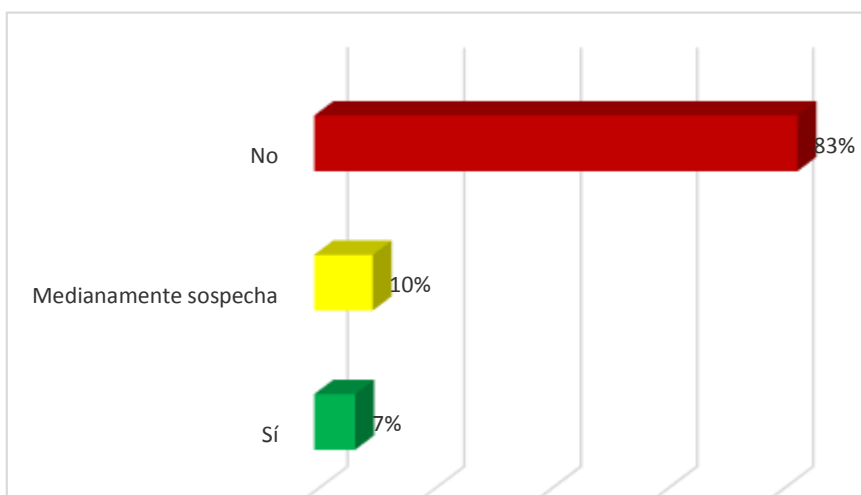

En la Tabla N° 39 y gráfico N° 36: Referido al conocimiento de personas llevadas desde su lugar de origen para ser explotados; el 7% afirma que si tienen conocimiento sobre personas que son llevadas desde su lugar de origen para luego ser explotadas. En cambio el otro 10% de adultos refiere que medianamente tiene algún conocimiento sobre personas que han sido llevadas a otros lugares por engaños con fines de explotación. Sin embargo el 83% de encuestados dicen que no tienen conocimiento de alguna persona que ha sido llevada o traída contra su voluntad para ser explotada ya sea en trabajo o en prostitución.

Tabla N° 40
Factores que se atribuye para que exista prostitución infantil o trata de personas

Categoría	Frecuencia	Porcentaje
Pobreza extrema	10	17
Demanda de parte Pedófilos	05	08
Ingenuidad	15	25
Falta de control de los padres	30	50
TOTAL	60	100,0

FUENTE: Encuesta aplicada a los adultos

Gráfico N° 37
Factores atribuidos a la prostitución o trata de personas

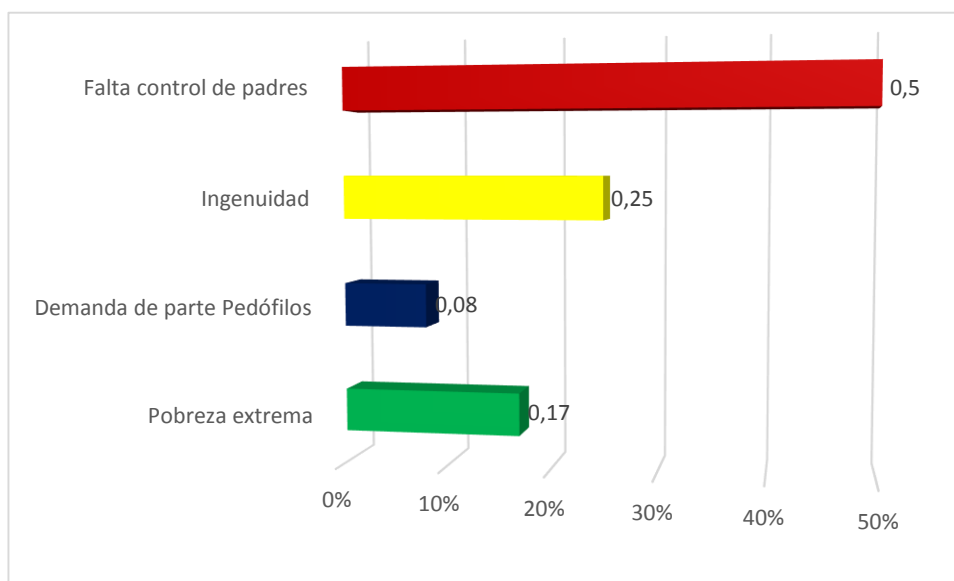

En la Tabla N° 40 y gráfico N° 37 Referido a factores atribuidos para que exista prostitución o trata de personas el 50% refiere a que falta de control de los padres. El 25% lo atribuye a la ingenuidad de las personas, el 17% lo atribuye a la pobreza por la que están pasando las personas. Y el 8% refiere a la existencia de los pedófilos que se encargan de reclutar personas para fines delictivos con las personas

Tabla N° 41
Las sanciones a los tratantes de mujeres, niños y adolescentes en el Perú, deben ser:

Categoría	Frecuencia	Porcentaje
Muy estrictas	40	67
Estrictas	15	25
Regulares	05	08
Suaves	00	00
Muy suaves	00	00
TOTAL	42	100,0

FUENTE: Encuesta aplicada a los adultos

Gráfico N° 38
Sanciones para los tratantes de personas

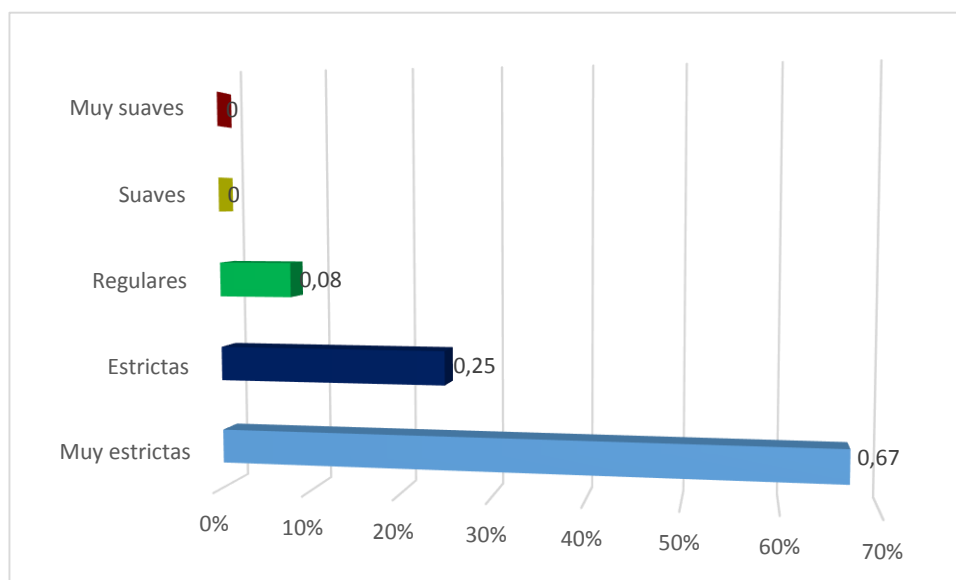

En la Tabla N° 41 y gráfico N° 38 Referido a las sanciones que debe darse a las personas pedófilas que tratan con niños y señoritas, el 67% de encuestados dicen que deben ser bien estrictas, así como el 25% de personas que están de acuerdo con sanciones estrictas y el 8% que deben ser castigados con sanciones regulares

Tabla N° 42

Está informado de operativos que realiza la Policía Nacional del Perú para combatir la trata de mujeres, niños y adolescentes

Categoría	Frecuencia	Porcentaje
Sí	45	75
No	10	17
Eventualmente	05	08
TOTAL	42	100,0

FUENTE: Encuesta aplicada a los adultos

Gráfico N° 39
Personas informadas sobre operativos que realiza la
Policía Nacional contra la trata de mujeres

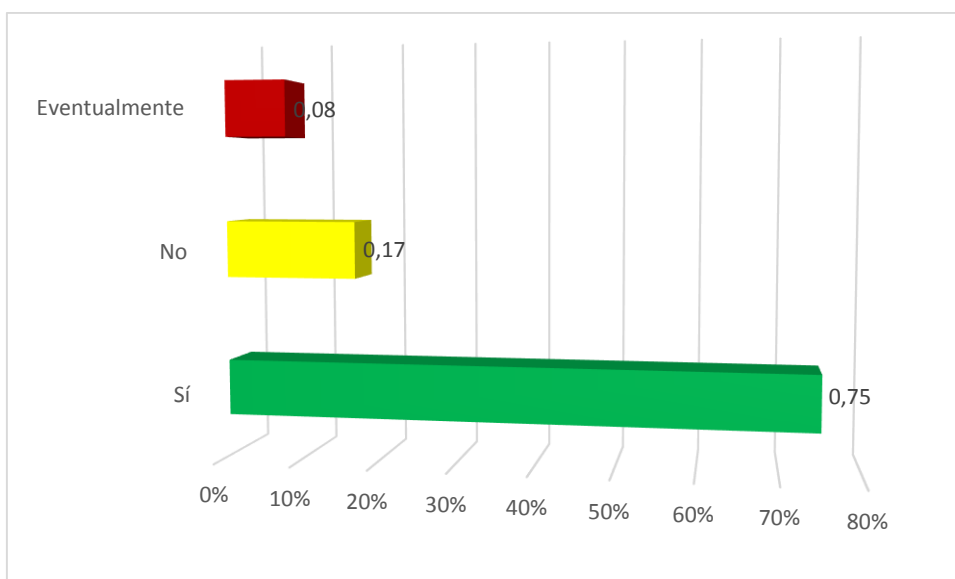

En la Tabla N° 42 y gráfico N° 39: Referido a factores a operativos que realiza la Policía Nacional contra la trata de personas; el 75% conoce de la intervención

policial a este tipo de delito. Mientras que el 17% responde que no está enterado de la participación policial para combatir este flagelo que se presenta en nuestra sociedad. El 8% responde que eventualmente la Policía Nacional participa en operativos para frenar este delito.

Tabla N° 43
Pena que debe sancionar la trata de personas en el Perú
según Código Penal en la modalidad agravada

Categoría	Frecuencia	Porcentaje
De 8 – 15 años	05	08
De 15 a 20 años	25	42
De 20 – 25 años	20	33
De 25 años a más	10	14
TOTAL	60	100,0

FUENTE: Encuesta aplicada a los adultos

Gráfico N° 40
Pena requerida para las personas que tratan con niños, adolescentes y adultos

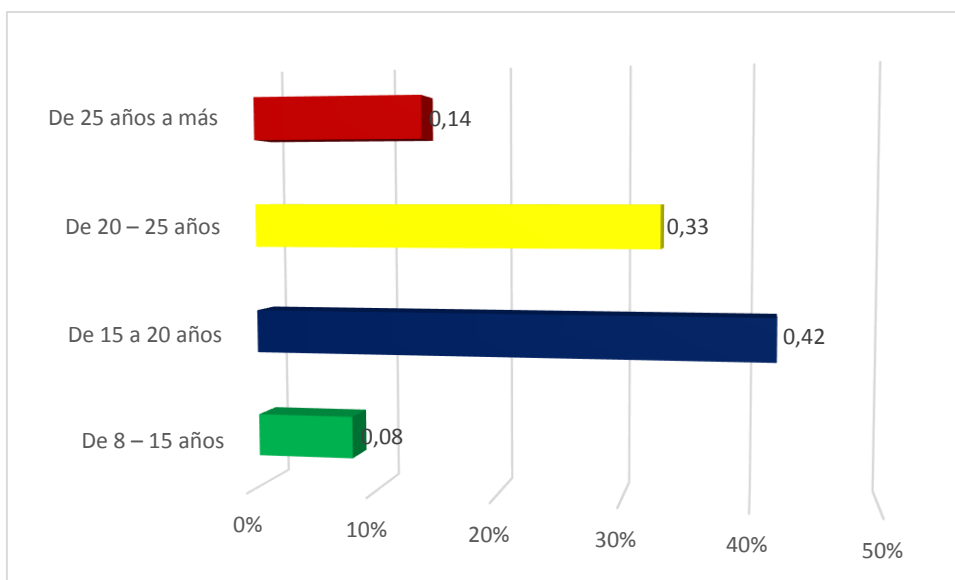

En la Tabla N° 43 y gráfico N° 40: Referido a las penas que debe dar el Poder Judicial a las personas que trafican con personas, el 42% refiere que debe darse una pena de 15 a 20 años; el 33% dice que las penas deben darse entre 20 a 25 años. En cambio el 8% afirma que las penas deben ser entre 8 a 15 años. El 14% de personas refieren que las penas deben ser de 25 años a más.

CAPÍTULO IV

PROPUESTA

**PROYECTO DE LEY QUE MODIFICA EL ARTICULO 153-A DEL CODIGO PENAL
VIGENTE: FORMAS AGRAVADAS DE LA TRATA DE PERSONAS**

1.- Identidad del autor:

El autor que suscribe Abog. Sandra Artemia Ramirez Mil, de acuerdo a lo dispuesto en el Artículo 107° de la Constitución Política del Perú, propone el siguiente proyecto de Ley:

2.- Exposición de Motivos:

La Constitución Política del Perú, en su Artículo 107° en su segundo párrafo establece que los ciudadanos tienen derecho a iniciativa legislativa, pues pueden participar o proponer la formación de leyes concordante con la Ley N° 26300 de los derechos de control y participación ciudadana en su artículo 2 inciso b) que prescribe también la iniciativa en la formación de leyes, en consecuencia amparados en esta norma legal es que se tiene a bien presentar el presente proyecto de ley.

Actualmente nuestra legislación sanciona con una pena no menor de doce ni mayor veinte años de pena privativa de libertad al sujeto activo en el Delito de Trata de Personas, entre otros supuestos, cuando la víctima tiene entre catorce y menos de dieciocho años, y con una pena no menor de veinticinco años cuando la víctima es menor de catorce años, por lo que se sugiere el incremento de la sanción punitiva en cuanto a la edad de la víctima de trata, (formas agravadas); pues en la presente investigación en la mayoría de los casos el grupo etéreo fácilmente vulnerable se da entre los doce y menos de dieciocho años pues son captadas por los tratantes y trasladados desde su lugar de origen hacia la ciudad de Nueva Cajamarca, a fin de laborar en centro de expendio de bebidas alcohólicas, trabajo en restaurantes y otros para posteriormente ser explotadas sexualmente, por lo que se hace necesario que el sujeto activo reciba una mayor sanción dado la edad de la víctima, mas aun si se considera que este delito atenta contra la dignidad como principio – derecho.

3.- Antecedentes:

El Delito de Trata de Personas constituye un problema social el cual debe ser abordado, desde un enfoque de derechos humanos, pues el bien jurídico que tutela es la dignidad humana, se trata de un delito que supone una situación asimétrica o de dominio entre un agresor (es) y una víctima vulnerable, sea esta mayor o menor de edad, lo cual es aprovechado por el agresor para someter a la víctima a una condición de explotación sexual o laboral. También se debe precisar que más allá de la presencia de la dignidad en bienes como la vida, la salud individual, la libertad, el honor o la intimidad, existe un elemento remanente o residual, lo específicamente humano, que podría ser disminuido con independencia de que se atente o no contra la vida, la libertad o la intimidad, etc. En el delito de trata de personas existe una pluralidad de bienes jurídicos protegidos, dependiendo del bien jurídico amparado detrás de cada modalidad de explotación prohibida. Y en los casos de trata con fines de explotación sexual, lo que se busca es evitar una situación objetiva de instrumentalización o cosificación de una persona más allá de su voluntad de consentir o no dicha situación.

En nuestra legislación peruana se encuentra establecido en el Artículo 153° y siguientes del Código Penal vigente, considerándose también las circunstancias agravantes.

Así se tiene que el Artículo 153 – A del Código Penal vigente - Formas agravadas de la trata de personas, prescribe:

La pena será *no menor de doce ni mayor de veinte años de pena privativa de libertad* e inhabilitación conforme al artículo 36 inciso 1, 2, 3, 4 y 5 del Código Penal, cuando:

- 1.- El agente comete el hecho abusando del ejercicio de la función pública
- 2.- El agente es promotor, integrante o representante de una organización social, tutelar o empresarial, que aprovecha de esta condición y actividades para perpetrar este delito
- 3.- Existe pluralidad de víctimas.
- 4.- *La víctima tiene entre catorce y menos de dieciocho años de edad o es incapaz.*

- 5.- El agente es cónyuge, conviviente, adoptante, tutor, curador, pariente hasta el cuarto grado de consanguinidad o segundo de afinidad o tiene a la víctima a su cuidado por cualquier motivo o habitan en el mismo hogar
- 6.-El hecho es cometido por dos o más personas

La pena será privativa de libertad no menor de veinticinco años cuando:

- 1.- Se produzca la muerte, lesión grave o se ponga en inminente peligro la vida la seguridad de la víctima.
- 2.- *La víctima es menor de catorce años de edad* o padece, temporal o permanentemente, de alguna discapacidad física o mental.
3. El agente es parte de una organización criminal.

4.- **Efecto de la norma sobre la legislación nacional:**

El proyecto de ley no colisiona con la norma constitucional ni la legislación nacional, toda vez que aspira a garantizar los derechos de los ciudadanos reconocidos en nuestra Constitución. Así se tiene que el presente proyecto teniendo como base legal la Constitución Política del Perú, y la normatividad vigente, recomienda modificar el Artículo 153 – A: Formas agravadas de la trata de personas, en cuanto a la sanción punitiva.

5.- **Base Legal:**

Constitución Política del Perú – Artículo 1, Artículo 2 inciso 1, 22.

6.- **Análisis Costo – Beneficio:**

El presente proyecto no implica o representa costo alguno a nivel nacional, pues no existe inversión que se tenga que hacer y genere gastos al Estado, contrariamente es beneficioso para la sociedad, considerando que con esta modificatoria lo que se busca es tutelar los derechos los ciudadanos, específicamente en las víctimas de este problema social.

PROPUESTA LEGISLATIVA:

LEY QUE MODIFICA EL ARTICULO 153-A, FORMAS AGRAVADAS DE LA TRATA DE PERSONAS:

1.-Objeto del Proyecto de Ley:

El presente proyecto tiene por objeto establecer una sanción punitiva más alta, teniendo en cuenta la edad de la víctima en el Delito de trata de personas.

2.- De la modificación a realizar:

Artículo 153 –A del Código Penal vigente. Formas agravadas de la Trata de Personas.

La pena será no menor de veinticinco años de pena privativa de libertad e inhabilitación conforme al Artículo 36 inciso 1,2,3,4 y 5 del Código Penal, cuando:

- 1.- El agente comete el hecho abusando del ejercicio de la función pública
- 2.- El agente es promotor, integrante o representante de una organización social, tutelar o empresarial, que aprovecha de esta condición y actividades para perpetrar este delito
- 3.- Existe pluralidad de víctimas.
- 4.- La víctima tiene entre catorce y menos de dieciocho años de edad o es incapaz.
- 5.- El agente es cónyuge, conviviente, adoptante, tutor, curador, pariente hasta el cuarto grado de consanguinidad o segundo de afinidad o tiene a la víctima a su cuidado por cualquier motivo o habitan en el mismo hogar
- 6.-El hecho es cometido por dos o más personas.

La pena será privativa de libertad no menor de 35 años, cuando:

- 1.- Se produzca la muerte, lesión grave o se ponga en inminente peligro la vida la seguridad de la víctima.
 - 2.- La víctima es menor de catorce años de edad o padece, temporal o permanentemente , de alguna discapacidad física o mental.
 3. El agente es parte de una organización criminal.
- 3.- Norma Derogatoria:

Deróguese toda norma que se oponga al presente proyecto de ley.

Comuníquese al Señor Presidente Constitucional de la República para su promulgación

Nueva Cajamarca, Noviembre del 2016.

Luz Filomena Salgado Rubianes

Presidente del Congreso de la República

Rosa Bartra Barriga

Primer Vicepresidente del Congreso de la Republica

Pedro Pablo Kuczynsky Godard

Presidente Constitucional de la República.

CONCLUSIONES

CONCLUSIONES

- EL 100% de los niños del presente estudio tienen una edad entre 10 a 12 años; el 66.7% son de sexo femenino y el 33.7% son de sexo masculino; el 83,3% son de Nueva Cajamarca y el 16.7% son de Rioja. El 50% de niños ya están enamorados, de los cuales el 16.7% ya han tenido relaciones. El 53.3% tienen educación primaria completa.
- El 59,9% de niños viven con familiares y amistades. Sólo el 26.7% viven con padre y madre. El 80% de niños están en condición económica pobre y muy pobre; situación que hace que trabajen como ambulantes (40%), como empleada del hogar (20%) y ayudante de restaurant (16.7%). El 86.7% de niños tienen problemas familiares, lo que conlleva a contarles a personas desconocidas (20%) amigos (26.7) situación que les hace vulnerables para ser atraídos por personas de mal vivir. Además que 66.7% de niños al estar con problemas familiares se dejan llevar por el placer y vivir solo el momento.
- Los niños encuestados sí tienen conocimiento de la prostitución infantil (60%) además del 33,3% que conoce medianamente, lo que origina que al no tener apoyo familiar puedan tomar decisiones fatales para su vida. Además se tiene un considerable porcentaje que visitan el Internet para buscar trabajo, así como existir la presencia de personas desconocidas que le ofrecen trabajo, lo que podrían estar en peligro de ser tentado por proxenetas. Se ha encontrado un 50% de niños con conocimiento de tráfico de niños con fines de prostituirlos. El 16.7% de niños menciona tener conocimiento de que existe niños retenidos contra su voluntad para posiblemente explotarlos sexualmente. Se ha encontrado un 40% de niños que trabajan en cantinas y discotecas como fachada para luego ofrecer servicios sexuales.
- Con respecto a los adolescentes encuestados, EL 100% de ellos tienen una edad entre 13 a 17 años; el 57.1% son de sexo femenino y el 42.9% son de sexo masculino; el 66,7% son de Nueva Cajamarca y el 9,5% son de Rioja, el

14,2% son de Naranjos, y el resto son de Jaén, La Unión, y Yaracyacu. El 90% ya están enamorados y el 52.4% han tenido relaciones sexuales.

- El 57,1% de adolescentes encuestados su condición es pobre seguido del 28,6 que manifiestan estar en una condición de muy pobre; motivo por el cual más del 66,7% de jóvenes tienen que trabajar para sostenerse. Además el 59.5% de jóvenes se dejan llevar por el placer (40,5%) y el 19% solamente viven el momento, es decir van a fiestas, beben licor, entre otros; siendo en estos lugares que personas desconocidas les ofrecen trabajo (23.8%), así como conocen que en las discotecas existe jóvenes que se ofrecen servicios sexuales. El 66.7% de encuestados tienen conocimiento de la prostitución y trata de personas (59.5%) en la zona de Nueva Cajamarca, e incluso tienen conocimiento de lugares donde se ofrece este mal (19%). Sólo el 4.8% de jóvenes han identificado alguna persona que ha sido llevado de zona de origen a otro lugar para ser explotado sexualmente. El 45.2% de encuestados atribuyen a la pobreza como responsable para que exista prostitución en los niños y jóvenes en la zona de Nueva Cajamarca. Además el 97.7% de encuestados están de acuerdo para sancionar a las personas que trafican con personas, para lo cual el 100% de ellos dicen que la pena no debe ser menor de 8 años a más.
- Con respecto a los adultos encuestados, el 52% son de sexo femenino y el 48% son de sexo masculino; el 43% son de Nueva Cajamarca y el 7% son de Rioja, el 31% son de Naranjos, y el resto son de Jaén, Cutervo y otros lugares. El 53% de adultos tienen estado civil conviviente, seguido del 37% de solteros y 10% son casados. El 47% de adultos tienen educación secundaria, el 30% tienen educación superior y el 20% tienen educación primaria.
- El 39% de encuestados su condición es pobre, y 8% muy pobre. El 40% manifestaron estar en una condición medianamente acomodado. El 98% de encuestados afirman que en Nueva Cajamarca existe prostitución; así como el 33% afirman conocer casos de trata de personas y el 58% conoce medianamente sobre trata de

personas. Además que el 50% afirman conocer lugares donde se realiza explotación sexual. El 75% de encuestados afirman que en las cantinas y discotecas trabajan niños y jóvenes que acompañan en las mesas para luego ofrecer servicios sexuales. El 100% de encuestados están de acuerdo para sancionar a las personas que trafican con personas, con penas no menor de 8 años.

SUGERENCIAS

- El estado como garante de nuestra seguridad debe de promover la implementación de una adecuada capacitación en el tema de trata de personas, enfatizando en la diferenciación de los términos así como en la diferenciación con otros tipos penales como es la prostitución. Considero fundamental que las instituciones del estado, como la Policía Nacional, el Ministerio Público y el Poder Judicial, cuenten con personal capacitado en estos temas para que al momento de enfrentar una situación de trata esta sea abordada de manera adecuada desde su identificación, así como se realice una ruta de atención.
- La participación de los servicios policiales es fundamental en la prevención, detección y desbaratamiento de estas redes de tratantes, por lo tanto, la capacitación de este sector del estado debe dirigirse a luchar contra este delito desde una perspectiva de género, ya que solo así se podrán observar las diferencias entre las injusticias sufridas por un hombre y una mujer víctima de los tratantes.
- A nivel local se debe supervisar la proliferación de las denominadas "agencias de empleo" las cuales supuestamente facilitan la ubicación de un puesto de trabajo a las personas, las cuales muchas de ellas son clandestinas e informales, permitiendo ello que usufructúen con la vida de las personas.
- Se debe considerar espacios de comunicación con las Fiscalías, las DEMUNA, Policía Nacional y los Centros Emergencia Mujer, para articular esfuerzos en la prevención y tratamiento de los casos de trata que afectan mayormente a las mujeres.
- Proponer al Congreso de la República un proyecto de ley a efecto de realizar la modificación del Artículo 153-A del Código Penal vigente, en cuanto a la sanción punitiva en cuanto al Delito de Trata de Personas en su forma agravada considerando la edad de la víctima y el grado de la vulnerabilidad de las mismas.

REFERENCIAS BIBLIOGRAFICAS

- Bindman (2004). Trabajadoras del sexo, condiciones laborales y derechos.
- Brazzini (2009). Plan Regional contra la Trata como herramienta eficaz hacia una cooperación Internacional para combatir la Trata de Personas. España.
- Brussa, L. (2004). Migración trabajo sexual y salud. La experiencia de TAMPEP. Barcelona.
- Espinoza, Rocío (2007) El Estado de la Trata de Personas en el Perú". Lima
- Gobierno del Perú. (2015) Plan nacional de acción contra la trata de personas 2011 – 2016. Informe de Avances. Lima Perú
- Hall. (1994). Prostitución in Thailan and Southeas. Asia
- Hernández (2005). Investigación socio jurídica sobre la dinámica judicial de los procesos por el delito de Trata de personas en Colombia.
- Macassi, Ivonne (2010) Diagnóstico sobre trata de mujeres, niños y niñas en ocho ciudades del Perú. Programa de Derechos Humanos de las mujeres del CMP Flora Tristan. Lima - Perú
- Peña (2007) Delitos contra la libertad e intangibilidad sexual. IDEMSA. Lima.
- Peña C. (2009) Derecho Penal. Parte especial. Tomo I. Lima.
- Perea, A. (2014) La trata de personas: definición conceptual. Marco Jurídico Internacional, legislación nacional. Congreso de la República del Perú. Lima
- Rojas (2007). Ejecutoría Suprema. Tercera edición
- Rivera. (2009) Trata de personas. Esclavitud moderna en todas sus dimensiones.
- Sánchez. (2006). Globalización, comercio y Trata de mujeres en la Región de América Latina.

Soto, (2013). El Estado como garante de los derechos fundamentales de las mujeres en Venezuela bajo el marco de la Nueva Ley Orgánica sobre el derecho de las mujeres a una vida libre de violencia.

Runaway (1999). Un mundo desbocado: los efectos de la globalización en nuestras vidas.

UNICEF. Trata de personas especialmente mujeres y niños.

Valdez, Ricardo et al (2014) ¿Qué pasa en las Regiones del Perú. Trata de personas: Similitudes y divergencias Lima Perú.

ANEXOS

ENCUESTA A NIÑOS(AS)

Datos informativos

Edad _____ Sexo: (M) (F)

Grado Instrucción: Primaria incompleta () Primaria completa () Analfabeto ()

Ocupación: _____ Lugar de procedencia: _____

Enamorado(a) Sí () No () Ubicación de su vivienda: _____

Instrucciones:

La siguiente encuesta tiene como objetivo tener una visión acerca de cómo pensamos las personas acerca de la prostitución infantil y trata de mujeres. Para lo cual debe marcar o llenar en los espacios en blanco de tal manera que sea utilizado en una investigación con fines académicos.

ITEM

1. Actualmente vive con:
a. Padre y madre b. sólo con padre c. sólo con madre d. Con familiares
d. con amistades
2. Cómo considera su situación económica de los padres y familia
a. Acomodado b. Medianamente acomodado c. Pobre d. Muy pobre
3. Cuál es tu ocupación?

4. En el seno de tu familia, existe problemas?
a. Sí b. A veces c. No
5. Cuando tienes problemas con quién lo compartes?
a. Amigos b. Familia c. Profesor(a) d. Personas desconocidas
e. No comparte con nadie
6. Has sufrido alguna vez maltrato familiar
a. Si b. A veces c. No
7. Cuáles son las características de estilo de vida?
a. Te dejas llevar por el placer
b. Dedicado al estudio y trabajo
c. Conservador y rescatado
d. Vives solo el momento
8. Tienes conocimiento sobre prostitución infantil?
a. Sí b. Medianamente c. No
9. Mediante qué medios te han ofrecido algún trabajo?
a. Familiares y/o padrinos

- b.** Personas desconocidas
- c.** Discotecas
- d.** Internet
- e.** Anuncios de periódico y radio

10. Tienes conocimiento a qué se refiere la Trata de persona?
- a. Sí b. Medianamente c. No
11. Tienes conocimiento de alguna zona en tu localidad donde exista trata de personas con fines de explotación sexual
- a. Sí b. Medianamente c. No
12. Tienes conocimiento de personas que son retenidas contra su voluntad o engañadas con fines de explotación sexual?
- a. Sí b. Medianamente c. No
14. Tienes conocimiento de algunas personas acompañantes en la mesa de cantinas, discotecas y recreos campestres para luego ofrecer servicios sexuales?
- a. Sí b. Medianamente c. No
15. Tienes conocimiento de algunas personas que hayan sido llevadas desde su lugar de origen y ser retenidas en contra su voluntad con el fin de ser explotados sexualmente?
- a. Sí b. Medianamente c. No

ENCUESTA A LOS ADOLESCENTES Y ADULTOS

Datos informativos

Edad _____ Sexo: (M) (F)

Estado civil: Soltero(a) () Casado(a) () Conviviente () Divorciado ()

Grado Instrucción: Primaria () Secundaria () Superior () Analfabeto ()

Ocupación: _____ Lugar de procedencia: _____

Enamorado(a) Sí () No () Ubicación de su vivienda: _____

Relaciones sexuales: (Sí) No ()

Instrucciones:

La siguiente encuesta tiene como objetivo tener una visión acerca de cómo pensamos las personas acerca de la prostitución infantil y trata de mujeres. Para lo cual debe marcar o llenar en los espacios en blanco de tal manera que sea utilizado en una investigación con fines académicos.

ITEM

1. Actualmente vive con:
a. Padre y madre b. sólo con padre c. sólo con madre d. Con familiares
d. con amistades
2. Cómo considera tu situación económica
a. Acomodado b. Medianamente acomodado c. Pobre d. Muy pobre
3. Cuál es tu ocupación?

4. En el seno de tu familia, existe problemas?
b. Sí b. A veces c. No
5. Cuando tienes problemas con quién lo compartes?
b. Amigos b. Familia c. Profesor(a) d. Personas desconocidas
e. No comparte con nadie
6. Has sufrido alguna vez maltrato familiar
b. Si b. A veces c. No
7. Cuáles son las características de estilo de vida?
a. Te dejas llevar por el placer
b. Dedicado al estudio y trabajo
c. Conservador y rescatado
d. Vives solo el momento
8. Tienes conocimiento sobre prostitución infantil?
a. Sí b. Medianamente c. No

9. Mediante qué medios te han ofrecido algún trabajo?
- a. Familiares y/o padrinos
 - b. Personas desconocidas
 - c. Discotecas
 - d. Internet
 - e. Anuncios de periódico y radio
10. Tienes conocimiento a qué se refiere la Trata de persona?
- a. Sí b. Medianamente c. No
11. Tienes conocimiento de alguna zona en tu localidad donde exista trata de personas con fines de explotación sexual?
- a. Sí b. Medianamente c. No
12. Tienes conocimiento de personas que son retenidas contra su voluntad o engañadas con fines de explotación sexual?
- a. Sí b. Medianamente c. No
13. Tienes conocimiento de algunas personas acompañantes en la mesa de cantinas, discotecas y recreos campestres para luego ofrecer servicios sexuales?
- a. Sí b. Medianamente c. No
14. Tienes conocimiento de algunas personas que hayan sido llevadas desde su lugar de origen y ser retenidas en contra su voluntad con el fin de ser explotados sexualmente?
- a. Sí b. Medianamente c. No
15. Que factores atribuyes para que exista prostitución o trata de personas
- a. Pobreza b. Demanda de parte de pedófilos c. ingenuidad
 - d. Falta de control de los padres
16. Cómo consideras que deben ser las sanciones para los individuos que prostituyen o tratan con personas
- a. Muy estrictas b. estrictas c. Regulares d. Suaves e. Muy suaves
17. Consideras importante combatir la trata de niños y mujeres
- a. Sí b. Medianamente c. No
18. Cómo considera la pena que se le debe dar las personas que prostituye o tratan personas con fines de prostitución
- a. de 8 a 15 años b. de 10 a 15 años c. de 20 a 25 años d. de 12 a 20 años
 - e. de 25 años a mas

