

**UNIVERSIDAD NACIONAL PEDRO RUIZ  
GALLO**

**FACULTAD DE CIENCIAS HISTÓRICO SOCIALES Y  
EDUCACIÓN**

**ESCUELA PROFESIONAL DE SOCIOLOGÍA**



**TESIS**

**Capital social de las rondas campesinas, sectorial San Lorenzo y la  
democracia participativa del distrito de Florida, provincia de Bongará,  
región Amazonas – 2023**

Presentada para obtener el Título profesional de licenciado en  
SOCIOLOGIA.

**Investigador:** Sifuentes, Chuquimango, Marco Humberto

**Asesores** : Dr. Juan Diego Dávila Cisneros (asesor metodológico).  
Dr. Carlos Edmundo Ravines Zapatel (asesor científico).

**Lambayeque – Perú**

**2024****DECLARACIÓN JURADA DE ORIGINALIDAD**

Yo, Sifuentes Chuquimango Marco Humberto, investigador principal, y los asesores del trabajo de investigación, Dr. Juan Diego Dávila Cisneros (asesor metodológico), Dr. Carlos Edmundo Ravines Zapatel (asesor científico). Declaramos bajo juramento que este trabajo titulado: Capital social de las rondas campesinas, sectorial San Lorenzo y la democracia participativa del distrito de Florida, provincia de Bongará, región Amazonas – 2023, luego de la revisión exhaustiva del documento constato que la misma tiene un índice de similitud de 2% verificable en el reporte de similitud del programa Turnitin.

El suscrito analizó dicho reporte y concluyó que cada una de las coincidencias detectadas no constituyen plagio. A mi leal saber y entender la tesis cumple con todas las normas para el uso de citas y referencias establecidas por la Universidad Nacional Pedro Ruiz Gallo.

Lambayeque, 17 de enero del 2024

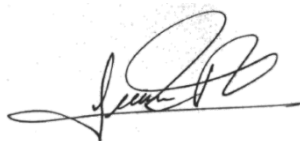

---

Bach. Sifuentes Chuquimango Marco H.  
DNI:70114240  
Investigador principal



---

Dr. Juan Diego Dávila Cisneros  
DNI: 16618463  
Asesor metodológico



---

Dr. Carlos Edmundo Ravines Zapatel  
DNI: 16477959  
Asesor Científico

## ACTA DE SUSTENTACIÓN



**UNIVERSIDAD NACIONAL PEDRO RUIZ GALLO**  
**FACULTAD DE CIENCIAS HISTÓRICO SOCIALES Y EDUCACIÓN**  
**UNIDAD DE INVESTIGACIÓN**



### ACTA DE SUSTENTACIÓN DE TESIS

N° 003-2024

Siendo las 9:00 horas, del día Lunes 15 de enero de 2024 se reunieron en los Ambientes de la FACHSE: Laboratorio de Computo 3 51.014.140, los miembros del jurado designados mediante Resolución N° 0796-2023-V-D-FACHSE, de fecha 20 de abril de 2023, integrado por:

Presidente	: <u>Dr. Dante Alfredo Guevara Servigón</u>
Secretario	: <u>Dra. Martha Rios Rodríguez</u>
Vocal	: <u>Dr. Jorge Isaac Castro Kikuchi</u>
Asesor Metodológico	: <u>Dr. Juan Diego Dávila Cisneros</u>
Asesor Científico	: <u>Dr. Carlos Edmundo Ravines Zapatel</u>

Con la finalidad de evaluar la(él) TESIS \_\_\_\_\_ titulada:

CAPITAL SOCIAL DE LAS RONDAS CAMPESINAS SECTORIAL SAN LORENZO Y LA DEMOCRACIA PARTICIPATIVA DEL DISTRITO DE FLORIDA, PROVINCIA DE BONGARÁ, REGIÓN AMAZONAS – 2023

Presentada por SIFUENTES CHUQUIMANGO MARCO HUMBERTO

para obtener el Título profesional de Licenciado(a) en Sociología

Producido y concluido el acto de sustentación, de conformidad con el Reglamento General de Investigación de la UNPRG (Res. N° 184-2023-CU de fecha 24 de abril de 2023) y el Reglamento de Grados y Títulos de la UNPRG (Res. N° 267-2023-CU de fecha 20 de junio de 2023); los miembros del jurado procedieron a la evaluación respectiva, haciendo las preguntas, observaciones y recomendaciones al(os) sustentante(s), quien(es) procedió(eron) a dar respuesta a las interrogantes planteadas.

Dada la deliberación correspondiente por parte del jurado, se procedió a la calificación, obteniendo un calificativo de 20 en la escala vigesimal, que equivale a la mención de EXCELENTE

Siendo las 10:11 horas del mismo día, se dio por concluido el acto académico, con la lectura del acta y la firma de los miembros del jurado.

  
 Dr. Dante Alfredo Guevara  
 PRESIDENTE

  
 Dra. Martha Rios Rodríguez  
 SECRETARIO

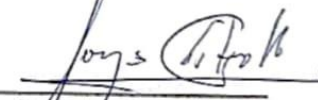
  
 Dr. Jorge Isaac Castro Kikuchi  
 VOCAL

OBSERVACIONES \_\_\_\_\_

\_\_\_\_\_

\_\_\_\_\_

\_\_\_\_\_

El presente acto académico se sustenta en el Reglamento General de Investigación de la UNPRG (Res. N° 184-2023-CU de fecha 24 de abril de 2023) los artículos 20°, 33°, 46°, 54° o 66° del Reglamento de Grados y Títulos de la Universidad Nacional Pedro Ruiz Gallo (aprobado con Resolución N° 267-2023-CU de fecha 20 de junio de 2023 y su modificatoria aprobada por Resolución N° 385-2023-CU de fecha 11 de diciembre del 2023) y por la Resolución N° 403-2023-CU de fecha 27 de diciembre de 2023, ésta última que amplía el límite de las fechas de sustentación de proyectos aprobados del 2017 al 2020.]

## **DEDICATORIA**

A mi madre Blanca Sonia Chuquimango Becerra, a mi señor padre don Máximo Marín Carrera, a mis abuelos, don Mario Chuquimango Ortiz, y José Patrocinio Marín; a mis hermanas Blanquita del Carmen y Mía Kimberly, también a mi gran amigo y hermano Frank Youbert Marín Chuquimango junto a Jairo Cubas Chamaya.

Mi lema será: “Para hacer sociología, hay que saber caminar a todas partes...”



## **AGRADECIMIENTOS**

A los dirigentes ronderiles de las 09 bases, y al comité que preside la sectorial “San Lorenzo”, a los dirigentes de la federación provincial, y regional, por aportar y facilitar el desarrollo de la tesis; a quiénes debo mi gratitud y admiración, por lo que me comprometo a compartir mis resultados en pro de fortalecer la organización ronderil.

A mis profesores y asesores (Dr. Juan D. Dávila Cisneros y Dr. Carlos E. Ravines Zapatel), que, desde el primer ciclo, siguen comprometidos con el empoderamiento de nuestra noble profesión.

## Índice

Índice De Tablas.....	9
Índice De Figuras .....	9
Información General .....	10
Resumen.....	11
Abstract .....	12
Introducción.....	13
Capítulo I: Diseño Teórico .....	15
1.1    Antecedentes .....	15
1.1.1    Antecedente Internacional sobre capital social.....	15
1.1.2    Antecedentes Nacionales del capital social .....	16
1.2    Bases Teóricas.....	18
1.2.1    Teoría Funcionalista - Émile D. ....	18
1.2.2    Teoría del Sistema Social – Talcott P. ....	18
1.2.3    Teorías sobre el Capital Social .....	19
1.2.4    La Teoría De la Democracia participativa .....	21
1.2.5    Caminos a una democracia participativa .....	22
1.3    Bases Conceptuales.....	23
1.3.1    ¿Qué es el capital social? .....	23
1.3.2    ¿Qué Son Las Rondas Campesinas? .....	23
1.3.3    Democracia participativa .....	23
1.3.4    Democracia directa.....	24
1.3.5    Participación social y ciudadana.....	24
1.3.6    Vigilancia Ciudadana. ....	26
1.3.7    Legislación internacional.....	26
1.3.8    Legislación nacional.....	26
Capítulo II. Métodos Y Materiales.....	27
2.1    Objetivo General.....	27
2.1.1    Objetivos Específicos.....	27
2.2    Diseño de contrastación de hipótesis.....	27
2.2.1    Tipo: Fenomenología Eidética.....	27
2.3    Población y muestra.....	28

2.4	Pautas de exclusión e inclusión.....	28
2.4.1	Pautas de exclusión .....	28
2.4.2	Pautas de inclusión .....	28
2.5	Técnicas e instrumentos.....	28
2.5.1	Técnicas.....	28
2.5.2	Instrumento .....	29
2.6	Equipos y materiales .....	29
Capítulo III. Resultados .....		30
3.1	Ubicación Geopolítico del distrito de Florida .....	30
3.2	Distrito Florida, Pomacochas. ....	30
3.3	Historia de las Rondas Campesina de la Sectorial San Lorenzo.....	31
3.3.1	Realidad Situacional de la Sectorial San Lorenzo.....	33
3.4	Población total del área Rural del distrito de Florida. ....	34
3.5	Pea Y No Pea – Sector Urbano Y Rural Del Distrito De Florida .....	34
3.6	Ocupación Laboral de la PEA – Sector Rural del distrito de Florida.....	35
3.7	Identidad Cultural la zona rural del distrito de Florida. ....	36
3.8	Lugar de nacimiento de los representantes Ronderiles.....	37
3.9	Sexo de representantes Ronderiles.....	38
3.10	Identidad Cultural de representantes Ronderiles.....	39
3.11	Años en la Organización Ronderil de representantes Ronderiles .....	39
3.12	Frecuencia de palabras.....	41
3.13	Red - Mecanismos de Participación social .....	42
3.14	Red – Vigilancia Democrática.....	44
3.15	Red Capital social – Relacional.....	45
3.16	Red Capital social - Cognitivo .....	48
3.17	Red Capital social – Estructural .....	51
3.18	Esquema Organizacional – Sectorial San Lorenzo .....	53
3.19	Esquema organizacional de las rondas campesinas .....	54
3.20	Distribución geográfica de las rondas campesinas de la sectorial San Lorenzo y bases ronderiles de la federación distrital de Florida. ....	56
Capítulo IV. Discusiones De Los Resultados.....		58
	Principales limitaciones .....	64
Capítulo V. Conclusiones .....		66
Capítulo VI: Recomendaciones.....		68
Bibliografía.....		69

Anexos. ....	71
Anexo 01: <i>Guía De Entrevista Aplicado A Dirigentes Ronderiles De La Sectorial San Lorenzo, En El Distrito De Florida.</i> .....	71
Anexo 02: <i>Operacionalización de variables</i> .....	73
Anexo 03: <i>Evidencias fotográficas sobre la aplicación de instrumentos.</i> .....	75
Mujeres Dirigentes ronderil de la base ronderil “Vista Florida” .....	75
Dirigente ronderil de la base ronderil “San Lorenzo” .....	75
Dirigente ronderil de la base ronderil “Santa Rosa” .....	76
Expresidente ronderil Federación provincial y actual Consultor ronderil. ....	76
Ex dirigente ronderil y actual representante del ministerio del interior a través de la oficina organizaciones campesinas e indígenas.....	77
Expresidente ronderil de base y actual consultor ronderil .....	77
Dirigente ronderil de la base ronderil “El Porvenir” .....	78
Dirigente ronderil de la base ronderil “El Verde” .....	78
Dirigente ronderil de Federación provincial .....	79
Dirigente ronderil de la federación regional .....	79
Representante ronderil de la base “Nuevo Gualulo” .....	80
Dirigente ronderil de la base ronderil “Vista Alegre” .....	80
Dirigente ronderil de la base ronderil “San Lorenzo” .....	81
Dirigente ronderil de la base ronderil “Vista Hermosa”. ....	81
Dirigente ronderil de la Sectorial “San Lorenzo”. ....	82
Dirigente ronderil de la base ronderil “Corazón yacu” .....	82
Anexo 04: <i>Resolución de inscripción de base ronderil al sistema SUNARP</i> .....	83
Anexo 05: <i>Ficha de validación de instrumentos por juicio de expertos</i> .....	93
Anexo 06: <i>reporte de similitud – Turnitin</i> .....	95

### Índice De Tablas

Tabla 1: <i>Años en la Organización Ronderil de representantes Ronderiles</i> .....	40
---	----

### Índice De Figuras

Figura 01: <i>Ubicación Geopolítico del distrito de Florida</i> .....	30
Figura 02: <i>Pomacochas – Capital del distrito de Florida</i> .....	30
Figura 03: <i>Población total del área Rural del distrito de Florida.</i> .....	34
Figura 04: <i>Pea Y No Pea – Sector Urbano Y Rural Del Distrito De Florida</i> .....	35
Figura 05: <i>Ocupación Laboral de la PEA – Sector Rural del distrito de Florida</i> ...	36
Figura 06: <i>Identidad Cultural de la zona rural del distrito de Florida.</i> .....	37
Figura 07: <i>Lugar de nacimiento de los representantes Ronderiles</i> .....	38
Figura 08: <i>Sexo de representantes Ronderiles.</i> .....	39
Figura 09: <i>Identidad Cultural de representantes Ronderiles</i> .....	39
Tabla 1: <i>Años en la Organización Ronderil de representantes Ronderiles</i> .....	40
Figura 10: <i>Frecuencia de palabras</i> .....	42
Figura 11: <i>Red - Mecanismos de Participación</i> .....	43
Figura 12: <i>Red – Vigilancia Democrática</i> .....	45
Figura 13: <i>Red Capital social – Relacional</i> .....	48
Figura 14: <i>Red Capital social - Cognitivo</i> .....	51
Figura 15: <i>Red Capital social – Estructural</i> .....	53
Figura 16: <i>Esquema Organizacional – Sectorial San Lorenzo</i> .....	54
Figura 17: <i>Esquema organizacional de las rondas campesinas</i> .....	56
Figura 18: <i>Distribución geográfica de las rondas campesinas de la sectorial San Lorenzo y bases ronderiles de la federación distrital de Florida</i> .....	57

## **Información General**

**Título:**

Capital social de las rondas campesinas sectorial San Lorenzo y la democracia participativa del distrito de Florida, provincia de Bongará, región Amazonas – 2023

**Autor:**

Sifuentes Chuquimango, Marco Humberto

**Asesores de especialidad:**

Dr. Juan Diego Dávila Cisneros (asesor metodológico).

Dr. Carlos Edmundo Ravines Zapatel (asesor científico).

**Línea de investigación:**

Ciencias sociales y humanidades

**Sub línea de investigación:**

Organización, asociatividad y participación social

**Lugar:**

Distrito de Florida, Provincia de Bongará, región Amazonas.

## **Resumen**

la presente tesis lleva por título “capital social de la ronda campesina, sectorial San Lorenzo y la democracia participativa del distrito de florida, provincia de Bongará, región Amazonas – 2023”; dónde se manifiesta en variada intensidad campos de poder que confluyen en sentidos complementarios (Municipio, PNP, comunidad campesina y rondas campesinas). Al no existir investigaciones que expliquen la fuerza que impulsa a esta organización social, promotora de seguridad, desarrollo y justicia, es que me planteo la pregunta de investigación ¿cómo influye el capital social de las rondas campesinas sectorial San Lorenzo en el fortalecimiento de la democracia participativa del distrito de Florida 2023? La presente tesis busca comprender el capital social de las organizaciones ronderiles de la sectorial San Lorenzo en el fortalecimiento de la democracia participativa del distrito de Florida – 2023. Se optó por un enfoque cualitativo de tipo eidético, no experimental de nivel descriptivo, también se aplicó la entrevista como técnica y como instrumento como la guía de entrevista, siendo aplicado a un total de 16 dirigentes ronderiles (10 de la sectorial San Lorenzo y 06 a dirigentes de las federaciones y consultores ronderiles), por lo que se encontró que el capital social de la sectorial San Lorenzo (Confianza, cooperación, valores éticos, democracia, etc.) aporta de una manera muy particular al fortalecimiento de la democracia participativa en el distrito, ya que desde su núcleo practican la democracia directa, pero en el plano social y sistemático estatal, fortalecen e incursionan en la democracia participativa. Por tanto, se concluye que gracias al capital social asertivo de las organizaciones ronderiles, de índole social y política, auspician mejores escenarios de participación ciudadana.

### **Palabras claves**

Capital social, Organizaciones ronderiles, democracia Participativa, derecho consuetudinario, democracia directa ronderil.

### **Abstract**

the present thesis is entitled "social capital of the San Lorenzo sectoral peasant patrols and participatory democracy in the district of Florida, province of Bongará, amazon region - 2023"; where it is manifested in varied intensity fields of power that converge in complementary directions (Municipality, PNP, peasant community and peasant patrols). In the absence of research that explains the driving force behind this social organization, promoter of security, development and justice, I pose the research question: How does the social capital of the San Lorenzo sectoral peasant patrols influence the strengthening of participatory democracy in the district of Florida 2023? The present thesis seeks to understand the social capital of the ronderil organizations of the San Lorenzo sector in the strengthening of participatory democracy in the district of Florida - 2023. We opted for a qualitative approach of an eidetic type, non-experimental of descriptive level, also the interview was applied as a technique and as an instrument such as the interview guide, being applied to a total of 16 leaders of ronderiles (10 of the sectorial San Lorenzo and 06 to leaders of the federations and consultants ronderiles), so it was found that the social capital of the sectorial San Lorenzo (Trust, cooperation, ethical values, democracy, etc.) contributes in a very particular way to the strengthening of the participatory democracy of the district of Florida - 2023. ) contributes in a very particular way to the strengthening of participatory democracy in the district, since from its core they practice direct democracy, but at the social and systematic state level, they strengthen and make incursions into participatory democracy. Therefore, it can be concluded that thanks to the assertive social capital of the organizations of the ronderiles, of a social and political nature, they sponsor better scenarios of citizen participation.

### **Key words**

Social capital, ronderil organizations, participatory democracy, customary law, ronderil direct democracy.



## **Introducción**

La presente tesis es el fruto del estudio investigativo realizado para obtener el título de licenciatura en Sociología, en tal sentido tuvo motivo de comprender la influencia del capital social de las organizaciones ronderiles, sectorial San Lorenzo en el fortalecimiento de la democracia participativa del distrito de Florida.

Se planteó la incógnita ¿Cómo influye el capital social de las rondas campesinas sectorial San Lorenzo en fortalecimiento de la democracia participativa del distrito de Florida 2023?, respondiendo a la sub línea de análisis sobre la organización, asociatividad y participación social, a fin de evidenciar la importancia del capital social en las organizaciones del área rural desde una perspectiva sociológica.

Bajo este contexto, propongo el objetivo general: Comprender la influencia del capital social de las rondas campesinas, sectorial San Lorenzo en el fortalecimiento de la democracia participativa del distrito de Florida 2023, y a través de los objetivos específicos, (I) Identificar la dinámica y características del capital social en la ronda campesina sectorial San Lorenzo, (II) describir las prácticas y estrategias de organización y negociación de los miembros de la ronda campesina que contribuyen al fortalecimiento de la democracia participativa. (III) Evaluar las necesidades y demandas de los integrantes de la ronda campesina en relación a la democracia participativa y cómo estas son abordadas por la organización

Por tal razón, se proporcionó la justificación teórica para nutrir el marco teórico, evidenciado en contenido importante sobre las variables de estudio. También se justificó el aporte a nuevos estudios con tintes sociológicos respecto al análisis de capital social, organizaciones sociales ya sean rurales, urbanas o del área metropolitana, y sobre todo aportar al enriquecimiento del sistema político que rige nuestro país, la Democracia, también tratados metodológicamente en el estudio de tesis.

Es necesario señalar que la investigación se realizó a inicios del mes de abril, y se planeó culminar a finales del mes de septiembre, es así que se desarrolló los antecedentes, teorías, y metodología de investigación, luego de la aplicación de la guía de entrevista se dio paso al análisis de los resultados y las respectivas discusiones de los resultados; todo en base a la estructura que establece el reglamento vigente de la UNPRG, siendo tal:

Capítulo 01: en este apartado se sustenta el contenido adecuado, como antecedentes de investigación acorde a las variables de investigación y métodos que faciliten un análisis completo y a profundidad, también se nombró y cito a teorías imprescindibles que dan sentido argumentativo al estudio y bases conceptuales.

Capítulo 02: en este capítulo se nombra el tipo de metodología que direccionó el estudio y la población objetivo de análisis, a través de un enfoque cualitativo eidético, de nivel descriptivo, también se referencia el tipo de población, los criterios de inclusión y exclusión, y diseño de los instrumentos de recolección de datos.

Capítulo 03: tras la aplicación de las técnicas e instrumentos de recolección de datos en su forma natural, se procede a describir los resultados a través de los gráficos de análisis, proporcionado por los aportes de los dirigentes ronderiles (Objeto de estudio).

Capítulo 04: de manera específica se analiza y triangula los datos obtenidos, respecto, contrastando con el aporte de otros autores (antecedentes), y teorías.

Capítulo 05: se da a conocer las principales conclusiones, seccionadas a partir de los objetivos específicos y general.

Capítulo 06: se plantean las recomendaciones adecuadas, en son de contribuir no solo a la comunidad sociológica, sino también a la sociedad en general.

En la parte final se referencia las citas bibliográficas y los anexos que dan credibilidad fidedigna del desarrollo de la tesis.

## Capítulo I: Diseño Teórico

### 1.1 Antecedentes

#### 1.1.1 *Antecedente Internacional sobre capital social*

Lozano S, (2018). En su tesis doctoral sobre el desarrollo y los efectos del capital social en el conocimiento compartido y confort psicológico, afirma a través de su primer objetivo: revisión bibliográfica de la última década, sobre aportes al capital social, en base a las tres dimensiones (estructural, cognitiva y relacional), para verificar si existe algún agujero negro respecto a las motivaciones del ser humano para impartir conocimiento; para este objetivo finaliza argumentando que faltan más fundamentos esenciales, y se debe buscar generar instrumentos de medición para unificar los diversos aportes teóricos sobre el capital social.

En su segundo objetivo buscaba responder al cómo y porqué en una red social profesional se fortalecía su capital social. Ya que al realizar estudios de casos en un tejido de mujeres profesionales y concretizar un método cuantitativo, concluyó que, al impartir las metas y valores, genera un ambiente favorable para las relaciones sociales, es decir, el bienestar y comodidad psicológica depende del conocimiento compartido y participación en la red o tramaje de relaciones.

En su tercera investigación analiza el desarrollo del CS y los beneficios para transferir bienestar y conocimiento, tras la aplicación de cuestionarios y la derivación de cálculos matemáticos en la red de mujeres profesionales en Madrid - España, busco interpretar el grado de dominio de la directiva empresarial en el fortalecimiento de capital social y confort psicológico de las personas.

concluye que el capital social tiene un lado siniestro por efectos de interrelaciones conflictivas, dificultando la transmisión de los conocimientos, sin embargo, por el lado providente, al poner en valor la importancia de impartir los conocimientos a través de actitudes altruistas, y condimentos como solidaridad e identidad colectiva, auspician un buen clima de bienestar psicológico.

Zurita, (2018). Desde la percepción de los vecinos que colaboraron en el proyecto preventivo de la colina La Pólvora, refiere a través de su objetivo de inv. describir la relación del nivel del capital social respecto a su participación social que demuestran los ciudadanos de la colina, “La Pólvora”; bajo el proyecto preventivo comunal del plan comunitario de seguridad colectiva entre abril y diciembre del periodo de 2015; a través de una línea de base (diagnóstico), le permitió aplicar instrumentos de medición del capital social de tipo no probabilístico al igual que para la variable de participación ciudadana; finalmente concluyó

que la participación tiene un papel importante en edificación del capital social, esto se visualiza en los círculos de familiaridad contruidos, es así que toda iniciativa planteada desde el estamento del estado, debe orientarse hacia diversas vertientes; en el plano jurídico se reconoce que todos son iguales ante la ley, pero en el plano social, geográfico, humanista hace tener en cuenta que cualquier programa debe considerar todo este abanico de cualidades hacia particularidades unívocas de los poblados objetivos a desarrollar.

### ***1.1.2 Antecedentes Nacionales del capital social***

Cancino D, (2022). Plantea a través de la incógnita ¿Cómo aporta el capital social en la preservación de los ecosistemas?, respecto a la cooperación indígena o no indígena de prácticas sustentables en la producción de cacao desde la Amazonía peruana; Parte señalando de que el agro sustentable contribuye en la conservación del ecosistema biológico y social, es así que las políticas del agro deben mimetizarse con la dinámica de los actores sociales; bajo la mirada investigativa de la presente tesis, busca la existencia de algún capital social en las diversas organizaciones que ratifique el cultivo sustentable de los suelos, iniciando por los que producen el Cacao en la selva amazónica del Perú.

Aplicó una método mixto, para triangular sobre las diversas destrezas sustentables del suelo, a través de variables de índole explicativas que permiten un entendimiento y vigencia del capital social, Concluyen que, si existe un capital social pero informal que si aporta en la preservación de los suelos, pero no es totalmente confiable por el hecho de pertenecer a una organización, por lo que se deben cumplir condiciones más específicas, como brindar beneficios mínimos para mantener viva la motivación.

Quinto I. & Soriano R, (2019). La temática de su tesis sobre los resultados del capital social en el avance comunitario del sector Sallahuachac, periodos 2016 y 2018, propone a través de su investigación sociológica que gira en torno al objetivo general de analizar las secuelas del capital social en el progreso comunitario del centro poblado Sallhuachac, y su principal hipótesis es que los recursos humanos y organizativos facilita el desarrollo sostenible de este anexo. usa el método cualitativo, de diseño narrativo y etnográfico, y su principal muestra son los dirigentes, que no confían en la voluntad del gobierno local a pesar de tener una agenda concertada de desarrollo comunal; sin embargo, es gracias al liderazgo y unidad de la comunidad que lograron fortalecer su capital social, concretizado en mejoras de carreteras y capacidad productiva.

Anaya R, (2018). La temática de su tesis centrada en la co-gobernanza y CS – Comunitario; indica en este estudio de desarrollo económico local, al analizar la experiencia del proyecto sierra productiva desarrollado en la región “La Libertad”, dados periodo 2013 y

2014; al darse un fortalecimiento tecnológico para la producción agropecuaria, que también, repercutió en otros procesos de empoderamiento comunitario, por ello, han aplicado conceptos de co-gobernanza y capital social comunitario, con la intención de identificar los factores que facilitan la sostenibilidad de los tres anexos (Villa María, Carniche, y Mullamanday), desde una metodología Cualitativa, aplicaron entrevistas y dinámicas participativas para entender los niveles de aprendizaje, actitud y experiencias colectivas del proyecto.

Llegó a evidenciar que la estructura social de las colectividades es cambiante, ya que las personas al ser partícipe del proyecto, tienen a relacionarse en espacios sociopolíticos, es decir, hay una mayor disposición de asociatividad, constituyéndose como agentes de cambio, al reconsiderar y valorar el trabajo en sus campos según su identidad rural, esto gracias a los beneficios que trae la tecnología, permitiendo generar ganancias económicas y un clima de bienestar. Esta nueva filosofía que empodera a los principales actores, repercute de una manera positiva en el equilibrio de sus comunidades.

Gonzales V, (2021). En su tesis sobre como las RC, gestionan el desarrollo y resuelven sus problemas del sector El Nogal, Jaén, Cajamarca; ratifica que ha partir de la verificación de los conocimientos e instrumentos que utilizan los miembros ronderiles en sus sectores, como mecanismos para la solución de disturbios y fortalecimiento rural; la investigación a través de un enfoque cualitativo, y aplicación de una guía de entrevista a 15 integrantes ronderiles, concluye que la organización tiene disposiciones legales pero según el derecho consuetudinario, que les permite ejercer justicia frente a problemas sociales; además impulsan el desarrollo en sus zonas, por lo que, requieren ser capacitados en la gestión de conflictos, proyectos, y control social.

Neira Castillo, (2018). A través de su tesis realizado en el sector El Palmo, Piura, respecto a la contribución de las organizaciones ronderiles en la seguridad; sustenta que la sociedad actual o moderna se rige por los lineamientos del derecho ordinario, pero, las sociedades que nacieron del choque cultural, prefieren solucionar sus conflictos por medio del derecho consuetudinario, esto se evidencia gracias a la consulta de 64 integrantes ronderiles y lideres del comité ronderil, a través de una metodología explicativa.

Finalmente concluye que cada integrante ronderil cumple con sus labores sin ningún tipo de remuneración, a través de faenas diurnas o nocturnas que inician desde las 8:00 pm hasta 4:00 am, con la intención de preservar la seguridad y mantener su comunidad limpia. Por tanto, el pedido que realizan para fortalecer su organización es ser capacitados de manera constante, además de incorporar el género en la gestión de la justicia especial.

## **1.2 Bases Teóricas**

### ***1.2.1 Teoría Funcionalista - Émile D.***

Posada, (2007) en su traducción de la obra de Émile D. (1893), “La división del trabajo social”, se puntualiza respecto a las instituciones sociales, que cumplen funciones específicas en la sociedad y contribuyen al mantenimiento de la estabilidad, socialización de los individuos y la solidaridad social. Este punto enaltece el capital social que han ido cultivando las organizaciones ronderiles rurales del distrito de Florida.

Durkheim argumenta; cuando las instituciones sociales se desintegran o no funcionan adecuadamente, pueden surgir problemas sociales como la anomia (carencia de normas o reglas) por consiguiente se genera desorden social; a este nivel, sabemos de qué las organizaciones ronderiles, actúan de manera inmediata según legitima su población, además del reconcomiendo jurídico y regulación normativa, también sus estatutos internos alineados a los derechos fundamentales, para enfrentar de manera directa disturbios que atentan contra la integridad y patrimonio de cada ciudadano.

Esta obra, también sostiene que el tipo de solidaridad social dentro de una sociedad determina los tipos de derechos que tienen los individuos; por ejemplo en el distrito y la organización ronderil campesina de la sectorial “San Lorenzo”, según esta visión teórica, sería una organización de solidaridad orgánica, a pesar de que nuestra sociedad no está catalogada como industrial, pero aun así se observa una división del trabajo y heterogeneidad social, dando cuenta de que cada individuo es autónomo pero requiere integrarse para desarrollarse, por lo que aplica el derecho reconstitutivo, es decir, las sanciones se aplican solo para aquellos que cometen infracciones ya sean leves o graves.

### ***1.2.2 Teoría del Sistema Social – Talcott P.***

A través del aporte teórico estructural funcionalista, Talcott P, (1950), según su obra “El sistema social”, busca comprender el funcionamiento de la sociedad, entendiéndola como un engranaje dialéctico que parte de la socialización; es decir, enumera los requisitos que debe tener interiorizado un sistema social, tales como: roles o funciones para promover una simbiosis sistemática (capacidad de un organismo social de enfrentar desafíos del quehacer cotidiano, de manera articulada con sus comuneros y otras sistemas, según sus cosmovisiones frente a conflictos). De esta manera un sistema social interiorizado en un organismo biológico, cambia metamórficamente en un organismo social.

Por tanto, Esta estructura ronderil promueve el orden en la sociedad Florideña, constituyéndose como una organización social con plena funcionalidad biológica.

En tan sentido, el autor menciona los tipos de control social, aludiendo a los mecanismos y procesos que regulan la conducta en una sociedad. Por lo que dividió el control social en dos categorías: formal e informal.

**El control social – formal:** se refiere a los medios oficiales, codificados e institucionalizados de regular el comportamiento, como las leyes y reglamentos, las sanciones y los organismos y organizaciones que los hacen cumplir, como el sistema jurídico, la policía y los tribunales.

**El control social – informal:** por otra parte, se refiere a las normas y valores no escritos y aplicados extraoficialmente que rigen el comportamiento dentro de una sociedad, como las costumbres, las tradiciones y los códigos morales. Este tipo de control lo imponen principalmente individuos y grupos a través de medios informales, como la socialización, la educación moral y la presión social.

Parsons sostiene que tanto el control social formal como el informal son necesarios para el funcionamiento de una sociedad.

### ***1.2.3 Teorías sobre el Capital Social***

Actualmente la semántica del capital social, abarca diversas teorías y usos empíricos de investigaciones complejos, por ello, partimos del aporte de Karl Marx, sobre su conceptualización de capital, catalogándola como la suma de recursos y capacidades que, además de su propio valor tienen la capacidad de generar más Utilidades; ahora si agregamos lo social, llegamos al punto de que aún no hay un concepto unívoco del capital social.

Otras conceptualizaciones planteadas como Kenneth Newton (1997). Citado de Cevallos Suarez & Mendoza Mendoza, (2019), plantea ideas del capital social que puede ser percibido como una manifestación subjetiva, haciendo la sumatoria de actitudes y/o valores que definen el cómo las personas construyen sus relaciones. Así tenemos a valores como la confianza, la reciprocidad, que facilitan a las personas trascender con mayor objetividad en sus relaciones de competencia y conflicto, dando paso a un nuevo escenario de relaciones en cooperación y ayuda mutua.

Estos valores de cooperación y ayuda mutua se asientan sobre factores de suma importancia tales como el clima de confianza, asociatividad, conciencia cívica y ciudadana, interiorización de valores éticos que dan paso a un nuevo grado cultural; en este sentido, describo las diversas definiciones asociadas al término del capital social.

#### **1.2.3.1 Capital social según P. Bourdieu.**

En su artículo publicado en el año 1985 titulado “Formas del capital social”, plantea que lo social es una historia de acumulación, por lo que no podría ser reducido a dimensiones

mecanicistas. Argumenta que el capital como concepto es el trabajo que va sumándose ya sea a nivel material o cuándo interiorizas o incorporas, los roles de intercambio de la vida socioeconómica ya que no sucedan por simples juegos de azar, es decir, el capital puede manifestarse según el campo de acción, por ejemplo el capital económico se referencia al dinero, el capital cultural en los derechos de autor, y el capital social al ser un capital de iniciativas e interrelaciones, que puede convertirse en capital económico a través de títulos nobiliarios, académicos, etc.

Este sociólogo francés hace hincapié respecto a los intercambios sociales, ya que también existen intercambios mercantiles que dan existencia a los bienes o servicios a los que solo se puede acceder a través de relaciones interpersonales, este es el condimento o materia primera que da vida al capital social. (Bourdieu, 2006).

#### **1.2.3.2 Capital social según R. Putnam.**

Gracias a sus estudios comparativos realizados en el país de Italia, en la década de los ochentas sobre el capital social de las diferentes culturas y de cómo hacer que una democracia funcione, bajo el contexto de las Tradiciones cívicas en la entonces Italia moderna”, plantea que las si las sociedades están organizadas de manera horizontal; sin duda se fortalece el nivel de confianza entre todos los actores sociales, propiciando la creación de gobiernos más sensibles y responsables.

Por tanto, estos capitales sociales se constituyen como un activo histórico que sigue acumulándose gracias a las acciones organizativas de los individuos y grupos, sobre normas de cooperación e interiorización de valores como la reciprocidad, confianza y solidaridad; el tejido social se mantiene fortalecido por el compromiso del bienestar.

#### **1.2.3.3 Capital social según J. Coleman.**

Según el trabajo de Coleman, (1997), en contraposición al Francés Bourdieu, demostró sobre el término Capital Social, es un valioso recurso para todas las personas que no pertenecen a una élite o grupo selecto, sino por el contrario, señala que está constituido por las estructuras y relaciones intrapersonales, es decir, que el capital social está en los dos planos, ya sea individual y colectivo; los valores individuales facilitan la capacidad de poder relacionarse, según las redes sociales, generando mejores lazos de cooperación y confianza a nivel colectivo.

De manera precisa, Coleman sobre el capital social dice que estos recursos que le pertenecen a las personas, productos de sus relaciones interpersonales, se usan como instrumentos para cumplir sus metas o necesidades; a nivel colectivo, facilita el grado de



coordinación y cooperación, por ejemplo, en una familia se constituye como un elemento imprescindible para enfrentar problemas y sobresalir.

#### **1.2.3.4 Capital social comunitario.**

Durston, (2000). plantea sobre nominado capital social, que engloba la esencia informal de todas las instituciones que apuntan a colaborar por el bien común. Esta es la expresión de las instituciones complejas, con ambiente de cooperación y gestión. Ya que demuestra la interiorización de estructuras y normas que mantienen firme o sólida la cooperación grupal. En síntesis, este capital social se desarrolla según las relaciones interpersonales que susciten, también se suma las estructuras según sus normas, y sanciones.

Por otro lado, el C.S Individual, también se extiende a través de las relaciones sociales que toda persona desarrolla en su entorno, con sus dotes de confianza, reciprocidad, se explaya en redes ego centradas. Es decir, este capital social es como un crédito que el individuo va acumulando en la forma de favor o servicio que brindó y a través de la reciprocidad puede exigir en momentos de necesidad, a las personas que apoyó, en forma directa o indirecta. Por tanto, este recurso se alimenta de la red que forman los individuos.

#### **1.2.4 La Teoría De la Democracia participativa**

Pateman, (1970), en su obra "Participación y Teoría Democrática", estudia la participación ciudadana y democracia. A través de este texto, examina agudamente las teorías democráticas tradicionales y propone un enfoque alternativo centrado en la participación ciudadana.

Es decir, juzga la concepción liberal clásica de la democracia, basado en la noción de ciudadanía como una membresía formal y facultad de derecho al voto como principal medio de participación política. esta concepción limitada de la democracia olvida las desigualdades de poder y las estructuras de dominación existentes en los estratos sociales, excluyendo a los grupos marginales como mujeres, pobres y las minorías; perpetuando las desigualdades existentes.

En tal sentido, el concepto clave que aporta Pateman es la "democracia participativa". implica que los ciudadanos participen en los asuntos políticos al tener la oportunidad de involucrarse directamente en las decisiones. No se limita a elección de líderes políticos, es decir, que los ciudadanos son actores políticos activos no espectadores pasivos.

Aboga por una mejor participación de la ciudadanía en los rangos de gobierno, así como por la creación de espacios de deliberación y debate público donde se escuchen y se tomen en cuenta las voces de todos los ciudadanos, especialmente aquellos que han sido marginados.

Carole Pateman concluye respecto a su aporte teórico, que la participación ciudadana no solo fortalece la legitimidad de las decisiones tomadas, sino que también promueve la igualdad y el empoderamiento de los ciudadanos. Es decir, una participación activa permite a los individuos involucrarse en la política y tener una influencia directa en las decisiones que les afectan.

Finalmente sugiere la creación de espacios y mecanismos que fomenten la participación ciudadana, como asambleas populares, jurados ciudadanos y consultas públicas. Estos mecanismos, permiten a los ciudadanos expresar sus opiniones, debatir, contribuir en las decisiones públicas.

### ***1.2.5 Caminos a una democracia participativa***

Sousa S, (2006), aborda el ideal de la democracia participativa como una forma de ampliar y fortalecer la democracia representativa existente.

Argumenta que la democracia representativa tradicional tiene limitaciones y deficiencias, ya que a menudo excluye a ciertos grupos sociales, limitando la participación y acto de valorar cuanti y cualitativamente las decisiones, por tanto, propone la democracia participativa como un modelo alternativo que busca involucrar a los ciudadanos en las decisiones y agendas políticas.

Una de las principales contribuciones es la relación entre la democracia participativa y los movimientos sociales, considerados como actores fundamentales para la transformación y democratización de la sociedad, ya que desempeñan un papel crucial en la conquista por la justicia social y la transformación política.

Considera que estos movimientos son expresiones de la democracia desde abajo y representan la voz de grupos subalternos y excluidos de la sociedad. Además, argumenta que la cooperación activa de los movimientos sociales puede enriquecer la democracia al plantear nuevas demandas, cuestionar las estructuras de poder existentes y presionar por cambios sociales significativos.

Luego tras examinar una serie de casos y experiencias de democracia participativa en diferentes países, como Brasil, Venezuela y España, y analiza los logros y desafíos que enfrentan. También propone una serie de mecanismos y prácticas concretas para fomentar la participación ciudadana, como los presupuestos participativos, los referendos y las asambleas populares.

Para Sousa Santos, la democracia participativa implica una reestructuración de las relaciones y distribución del poder político. Defiende que la participación ciudadana debe extenderse más allá del simple acto de votar, y que los ciudadanos deben tener la capacidad

de influir en la elaboración de políticas, definición de la agenda política fiscalizar a los gobernantes.

Además, Sousa Santos aboga por la democratización de los espacios de índole pública, promoción de la diversidad y/o pluralidad de voces. Destaca la importancia de la cooperación de los grupos marginalizados y excluidos, como aquellas minorías étnicas, pueblos indígenas, las mujeres y los movimientos sociales, en la toma de decisiones y en la construcción de una democracia más inclusiva.

### **1.3 Bases Conceptuales**

#### ***1.3.1 ¿Qué es el capital social?***

Alude a los recursos y conexiones sociales que una persona o grupo tiene a su disposición, también se puede incluir las interrelaciones personales, nivel de conocimientos, habilidades, reputación, confianza, solidaridad y tejidos sociales. Por tanto, es muy importante en una variedad de situaciones, el individuo tenga facilidad de acceso a diversos contextos, desde encontrar empleo hasta obtener financiamiento para un negocio, protección, etc. de forma general, se concluye que el término del capital social, es una fuente impalpable que ayuda o contribuye a los miembros integrantes a cumplir sus metas.

#### ***1.3.2 ¿Qué Son Las Rondas Campesinas?***

Las agrupaciones ronderiles son una organización de seguridad rural única en América Latina y el mundo, ubicado especialmente en Perú. Son formadas por campesinos y se dedican a proteger a sus comunidades de la violencia y delincuencia, A menudo, las rondas campesinas trabajan en coordinación con las autoridades de su comunidad para garantizar un ambiente de paz y gestionar el desarrollo.

#### ***1.3.3 Democracia participativa***

De los diversos sistemas políticos, existe uno denominado democracia participativa, dónde los ciudadanos tienen un rol activo en la gestión del poder y toma de decisiones. En este tipo de democracias, los ciudadanos no solo tienen derecho a elegir a sus portavoces políticos, sino que también tienen la facilidad de liderar y participar en la creación y el desarrollo de políticas públicas integrales.

La democracia participativa puede tomar muchas formas, incluyendo:

- Referéndums: Los ciudadanos pueden votar directamente en cuestiones importantes de política pública.
- Asambleas ciudadanas: Los ciudadanos se reúnen en grupos para discutir y tomar decisiones sobre temas específicos.

- Presupuestos participativos: Los ciudadanos tienen la oportunidad de decidir cómo se gastan los fondos públicos en su comunidad.
- Iniciativas ciudadanas: Los ciudadanos pueden presentar propuestas para leyes o políticas públicas que se someten a votación.

#### **1.3.4 Democracia directa**

Según la sociología política, la democracia directa es vista como una forma de participación ciudadana más eficaz y directa en los asuntos públicos, lo que permite que los individuos tengan un mayor grado de control sobre el litigio de decisiones políticas.

Mijaíl, (1847), "Federalismo, socialismo y antiteologismo", aboga por una sociedad libre de jerarquías y plantea estructurarla en una federación de comunidades autónomas y autogestionadas; este es el caso del ideal que persigue y practican las rondas campesinas de la sectorial San Lorenzo como parte de la federación regional de rondas, respecto solo al modo organizacional.

De este aporte teórico solo admito las ideas respecto al **Federalismo**, ya que defiende la idea del federalismo como un sistema político -social dónde las decisiones importantes se toman a nivel local y comunitario en lugar a ser impuestas desde una autoridad central. Considera que el federalismo es la clave para prevenir la centralización del poder en manos de un gobierno opresor y burocrático, a través de la federación de comunidades autónomas y autogobernadas fomenta la solidaridad y la cooperación entre ellas.

Características de democracia directa que practica la organización ronderil según su autonomía, posee las siguientes características.

- Las decisiones se deliberan y admiten en una Asamblea ronderil, de forma conjunta.
- Los cargos de representación servicial se designan por votación popular.
- La asamblea ronderil se encargada de dictar sentencia en algunos juicios.
- Respeto irrestricto a las libertades civiles y a los derechos políticos.
- Uso del referéndum y e iniciativa popular ronderil.

#### **1.3.5 Participación social y ciudadana**

Cuando se cita el término de “ciudadanía”, por arrastre también se menciona la “participación”. Hannah Arendt (1973), citado de Jelin, (2003). Dice que la ciudadanía, es un derecho expresado en la frase “derecho, a tener derechos”, es decir, va más allá de los estatutos y/o responsabilidades, ya que se constituye como un conjunto de hábitos de participación civil, y político social.

Por tanto, la ciudadanía en general debe defender el derecho a tener sus derechos, es decir, aquel derecho y compromiso ciudadano de participar en los debates públicos sobre cualquier argumento que aluda a normas o leyes, traducándose en una construcción de hábitos de interiorización en comunidades locales o globales.

Sintetizando, la aportación ciudadana de las organizaciones ronderiles campesinas, es bastante notoria en todos los ámbitos sociales, ya que siempre responden a leyes que afectan su autonomía a través de manifestaciones pacíficas manifestando su rechazo que se impulsan desde el congreso o poder ejecutivo; respecto al ámbito local, siempre están pendientes y hasta por iniciativa propia buscan convocar asambleas o cabildos comunales.

Al relacionar el término capital social y la participación ciudadana, en un solo tejido social; nace una nueva expresión vernacular de inversión en capital social, ya que se reduce el distanciamiento social, inspirando mejores niveles de confianza, lealtad, valores altruistas y cooperación (Glaeser et al, 2002). citado de Zurita, (2018). Agrega que es posible confirmar respecto al nivel de asociatividad de las organizaciones ronderiles campesinas de la sectorial “San Lorenzo”, contribuyen al fortalecimiento de las capacidades sociales de la localidad; esta observación va acorde a lo que define Putnam.

Para alcanzar la supervisión democrática, las rondas campesinas pueden dar varios pasos:

**Participación de la comunidad:** Las rondas campesinas implican la intervención activa de los miembros de la comunidad en todos los aspectos de su sector, desde la planificación y la organización hasta la ejecución y la evaluación. Esto garantiza que se escuchen y aborden las necesidades y preocupaciones de la comunidad.

**Transparencia organizacional:** Las rondas campesinas funcionan de forma transparente, con directrices y protocolos claros sobre su funcionamiento. Esto facilita que sus integrantes ronderiles entienden su papel y las responsabilidades de la organización ronderil.

**Transparencia de la financiación:** Las rondas campesinas se financian mediante contribuciones y fondos comunitarios, lo que permite a los miembros de la comunidad ver dónde se asignan los fondos y cómo se utilizan.

**Supervisión comunitaria:** Los miembros de la comunidad supervisan las rondas y son responsables de que funcionen de manera eficaz y eficiente.

**Reuniones periódicas:** Se celebran reuniones periódicas para garantizar que los ciudadanos de la comunidad están informados de las actividades de las rondas y para darles la oportunidad de aportar mediante sus comentarios o críticas constructivas.

**Estatutos internos:** al ser reconocidos por la constitución como auspiciadores de la seguridad social, cuentan con un estatuto interno que está alineado a las normativas nacionales e internacionales, respecto a los derechos irrestrictos de la persona y el ciudadano, además de sus límites jurisdiccionales.

En general, las rondas campesinas se basan en la supervisión democrática a través de la participación de la comunidad y la transparencia, con el fin de garantizar y demostrar que están abordando eficazmente las necesidades de seguridad y protección de la comunidad según las normativas.

### ***1.3.6 Vigilancia Ciudadana.***

La vigilancia ciudadana puede ser una fuerza positiva en las comunidades, ya que puede ayudar a disuadir la delincuencia y promover una sensación de seguridad entre los residentes. Sin embargo, también puede suscitar preocupaciones sobre la privacidad, las libertades civiles y el potencial de abuso por parte de individuos o grupos que pueden utilizarla para perseguir o acosar a determinadas personas o grupos.

En algunos casos, el gobierno también puede participar en el uso de la vigilancia ciudadana, ya sea apoyando o fomentando planes de vigilancia basados en el potencial de la comunidad o utilizando tecnología como cámaras de vigilancia o seguimiento de redes sociales para rastrear las actividades de los ciudadanos que se consideran sospechosos de algún delito o crimen que hayan cometido, en estos sectores.

### ***1.3.7 Legislación internacional***

Según Comunidad Internacional del Trabajo, (2014), a través del acuerdo Internacional 169 de la OIT, de los Pueblos originarios de los Estados Independientes, se ha ratificado por el Estado del Perú, en los artículos 8(2) y 9(1), donde se da paso de un monismo legal a un pluralismo jurídico/legal. Es decir, la categoría o término de Estado-nación, alude a una sola especificidad racial, cultural, etc. pero se Optó por reconocer en la nación, la diversidad étnico y cultural a través del derecho consuetudinario, es decir, incluye las comunidades campesinas e indígenas.

### ***1.3.8 Legislación nacional***

De acuerdo con la carta magna del Perú (constitución de 1993), en artículos 19, 89, 149, se manifiesta un reconocimiento explícito de las comunidades originarias y organizaciones campesinas. Además, muchos artículos se refieren a funciones comunes, también realizadas por la organización campesina ronderil campesina. Por ejemplo, en el artículo 1 sobre la Defensa Humana, artículo 2 también prevé la protección y respeto de los derechos fundamentales, la vida y la libertad, etc.

## Capítulo II. Métodos Y Materiales.

### 2.1 Objetivo General.

Comprender la influencia del capital social de las rondas campesinas, sectorial San Lorenzo en el fortalecimiento de la democracia participativa del distrito de Florida 2023.

#### 2.1.1 *Objetivos Específicos.*

- Identificar la dinámica y características del capital social en la ronda campesina sectorial San Lorenzo.
- Describir las prácticas y estrategias de organización y negociación de los miembros de la ronda campesina que contribuyen al fortalecimiento de la democracia participativa.
- Evaluar las necesidades y demandas de los integrantes de la ronda campesina en relación a la democracia participativa y cómo estas son abordadas por la organización.

### 2.2 Diseño de contrastación de hipótesis

Monje Álvarez, (2011). Esta investigación sigue los lineamientos del enfoque cualitativo no experimental de diseño Hermenéutico, basado en el ideal sobre los actores sociales, considerados más que objetos de estudio, es decir, son reflexivos, interiorizan motivos, razones, creencias, etc. por tanto, se busca comprender el significado y no necesariamente de manera causal.

#### 2.2.1 *Tipo: Fenomenología Eidética*

Dentro del tipo de estudio cualitativo fenomenológico entendido como el estudio de los significados vividos, se da cuenta de que existen dos escuelas, por lo que se sigue los lineamientos del estudio eidético, que describe el significado de las experiencias a partir de una visión de quiénes lograron experimentar en un contexto situacional que el estudio invoca. En tal sentido el investigador tiene que dejar de lado sus percepciones, para centrarse en el caso, Zichi Cohen y Omery, (2003). Citado de Monje Álvarez, (2011).

M            O            R

Dónde:

M = Muestra del estudio.

O = Observación del fenómeno social.

R= Resultados.

#### **Pasos para la triangulación de información**

- Formular las preguntas correspondientes para realizar la descripción.
- Procesar los datos recolectados y aplicados por el instrumento de evaluación en programa ATLAS TI.

- Mecanismos de triangulación de información como hipótesis.
- Realizar diagramas, para evaluar las variables categóricas: capital social de la base de ronda campesina Sectorial San Lorenzo y democracia participativa del distrito de Florida.

### **2.3 Población y muestra**

El presente estudio tiene como población u objeto de estudio a las 09 bases ronderiles que pertenecen a la sectorial San Lorenzo, también se considera al presidente del comité sectorial, además se suma consultores ronderiles que tienen cercanía a la organización, y los dirigentes de la federación, provincial y regional; sumando un total de 16 persona representativas, ya que se toma a un integrante por base ronderil.

### **2.4 Pautas de exclusión e inclusión**

#### ***2.4.1 Pautas de exclusión***

- Miembros ronderiles que no asisten a las asambleas y funciones que les corresponde en las rondas campesinas de la sectorial San Lorenzo.
- Ciudadanos que no pertenecen a la base de organización ronderil, según acta de miembros 2023.
- Miembros ronderiles con alguna discapacidad que impida responder de manera autónoma los instrumentos de evaluación.

#### ***2.4.2 Pautas de inclusión***

- Ciudadanos de ambos sexos que pertenecen a las rondas campesinas de la sectorial San Lorenzo.
- Integrante ronderil que tiene un cargo en la organización ((presidente o secretaria).
- Ciudadanos que pertenecen a la base de organización ronderil, según acta de miembros 2023.
- Miembros ronderiles que hayan brindado su aprobación en pro de la investigación.
- Miembros ronderiles que respondan a todos los ítems del instrumento de investigación, según las instrucciones a seguir.

### **2.5 Técnicas e instrumentos**

#### ***2.5.1 Técnicas***

Según, Monje Álvarez, (2011). La entrevista a profundidad facilita el entendimiento de acontecimientos que directamente no son fáciles de observar, por lo que a través de una guía de preguntas se proporciona situaciones para describir y dar una comprensión a detalle.



La entrevista a profundidad (semiestructurado), de acuerdo con Richards, et al (1992: 303), es "una conversación intencionada entre el investigador y las personas con el motivo de recopilar contenido para la investigación".

### **2.5.2 *Instrumento***

La guía de entrevista como herramienta de observación de campo a través del análisis de casos, es decir, sirve para estructurar la entrevista, a través de temas y preguntas previstas que facilitarán mantenerse enfocados en el tema de estudio.

### **2.6 Equipos y materiales**

En esta investigación hizo uso del programa ATLAS TI para procesar los datos recogidos y conocer el impacto a través de diagramas del capital social de las bases de rondas campesinas sectorial San Lorenzo, en la democracia participativa del distrito de Florida.

## Capítulo III. Resultados

### 3.1 Ubicación Geopolítico del distrito de Florida

El distrito de Florida, según el portal web Distrito.pe, (2023), tiene una superficie de 19, 600 has, y está aproximadamente a 2, 250 msnm, además limita con distritos de la provincia de Bongará como Yambrasbamba, Cuispes y Shipasbamba.

**Figura 01:** *Ubicación Geopolítico del distrito de Florida*

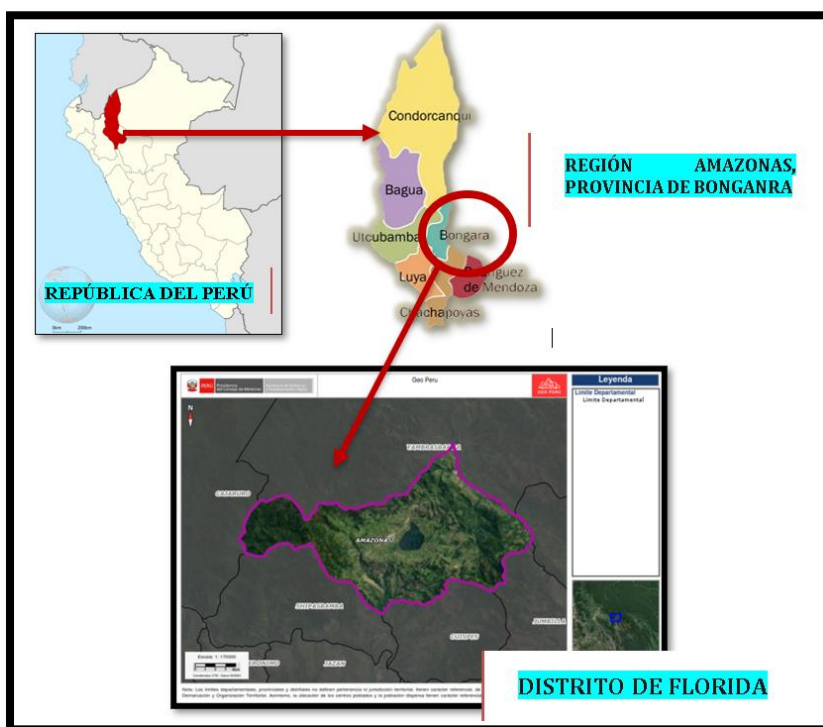

**Imágenes:** georreferencia del Perú, MIMP, Wikipedia.

### 3.2 Distrito Florida, Pomacochas.

El distrito de florida con su capital Pomacochas, se concibe el 03 del mes de noviembre del año 1933 en el periodo del expresidente Óscar Benavides, mediante ley N°787, según el portal web DePerú.com, por lo que es uno de los distrito que compone la provincia de Bongará, región de Amazonas.

**Figura 02:** *Pomacochas – Capital del distrito de Florida*



**Imagen:** Fotografía propia

### 3.3 Historia de las Rondas Campesina de la Sectorial San Lorenzo

Don Valqui M. (2023). Narra:

Bueno (...), desde que surgió la ronda campesina en la región Cajamarca, e inspiró este modo organizacional en el campesinado en todo el País, es así que para la región Amazonas, en 1982 se observan las primeras organizaciones ronderiles, para el caso del distrito de Florida, llega en el año 1983, 1984, desde entonces ya nos organizamos, en mi caso soy rondero desde 1948, luego pues vimos que la justicia ordinaria tiene un poco de celo, porque las organizaciones ronderiles han logrado intervenir a los delincuentes mucho más rápido que la policía, y los fiscales; de esta manera nace la necesidad de poder conversar con las demás autoridades, ya que solo estábamos organizados como bases de ronda, y así surge la sectorial que es la sumatoria de varias bases de ronda, de esta manera los dirigentes podrían tener la oportunidad de poder coordinar con las demás autoridades ordinarias, luego nació la federación distrital.... Por medio de la entrevista realizada para la tesis se Cita a don Valqui M. (2023). Expresidente Provincial y actual consultor ronderil

Por aquí en el distrito de Florida y en las zonas aledañas, no había federación distrital ni provincial, solo están organizados las sectoriales como San Lorenzo, Suyubamba, Yambrasbamba, Beirut. Hasta este punto se lograba organizar en asambleas, pero para organizar las demás federaciones, se convoca a un congreso, en aquellos entonces, el presidente de la sectorial San Lorenzo, era don Tomás Silva, y surgió la idea de crear la federación provincial porque no podía ir uno de cada base directo a encarar a los fiscales, jueces y demás autoridades, de esa manera nos respetan mejor, así es que yo logre ser el primer presidente provincial de Bongará, a nuestra ceremonia también participó el primer presidente de la CUNARC, lo realizamos en la localidad de Pomacochas, con algo de 1500 a 2000 ronderos, y también nos acompañó en finadito Marcos Díaz, que Dios lo tenga en su gloria... Por medio de la entrevista realizada para la tesis se Cita a don Valqui M. (2023). Expresidente Provincial y actual consultor ronderil

Don Apaestegui A. (2023). Complementa respecto al origen de la sectorial San Lorenzo y dice:

Yo he sido natural de Cajamarca, luego me fui a Chadín, fue en los años 1975 cuando ya nace la ronda, pero se activó en toda la provincia de chota en los siguientes años (1977, 1978), desde entonces yo he sido un rondero activo, luego fui a la zona de Celendín y fui dirigente cinco años; ya en el año 2000 vine por esta zona de Pomacochas, ya en el 2003 me reincorporo a las rondas de esta zona, junto a don Aparicio Medina como el primer presidente, somos testigos de que inauguramos la primera sectorial a nivel de la región

Amazonas, denominada “Sectorial San Lorenzo”.... Por medio de la entrevista realizada para la tesis citando a don Apaestegui A. (2023). Expresidente de base de ronda “Vista Florida” y actual Consultor ronderil.

Don Medina. A. (2023). Como primer dirigente sectorial comenta:

Cuando yo fui presidente sectorial en el año 2004, desde entonces hemos guiado una organización bien fuerte porque en realidad fuimos compañeros de diferentes bases del distrito de Florida, iniciando por San Lorenzo como líder, luego siguió el chido, Nuevo Gualulo, San José, Tambillo, el porvenir, Carrera, Miraflores de Levanto y después unimos la Unión y después como estábamos haciendo bien nuestro trabajo también se creó la base en Vista Florida dándoles su resolución de reconocimiento, ya que también fue una base bien fuerte, ya que con ellos hemos contribuido a erradicar la delincuencia en el distrito y zonas aledañas como Jumbilla, Buenos Aires, hemos ido hasta Villa Hermosa, El Triunfo; en ese trajinar se logró crear una federación provincial presidida por el Prof. Marden Valqui; luego de eso por el apoyo de las sectoriales de Pedro Ruiz, Suyubamba, Buenos Aires, San Lorenzo, logré presidir la federación Provincial, y hoy por hoy en nuestro distrito de Florida, Yambrasbamba y Pedro Ruiz la delincuencia está erradicado... Por medio de la entrevista realizada para la tesis se Cita a don Medina. A. (2023). Expresidente sectorial y actual dirigente de base ronderil.

Resumiendo, el inicio histórico que tuvo la ronda campesina de la sectorial San Lorenzo, en el distrito de Florida, por testimonios del señor Valqui M. (2023). Originario del distrito de Florida, Rontero desde el año 1948, expresidente Provincial y actual consultor ronderil, señala que las rondas campesinas como ideal y modelo organizacional vigente llegaron a esta zona en los años de 1983 y 1984, desde entonces al estar organizados como bases ronderiles (base San Lorenzo, El Chido, Nuevo Gualulo, etc.), sentían el hostigamiento de la justicia ordinaria, así aparecen personajes como don Apaestegui A. (2023). rondero desde el año 1978, expresidente de base de ronda “Vista Florida” y actual Consultor ronderil y don Medina. A. (2023). Rontero desde el año 1991, expresidente sectorial “San Lorenzo” y actual dirigente de base ronderil “San Lorenzo”, por lo que contribuyeron en la gestación de la sectorial San Lorenzo con su primer presidente don Aparicio Medina. Luego le siguió Yambrasbamba, Suyubamba, etc. con el fin de la organización pueda tener representantes que pueda coordinar directamente con otras autoridades, es así que con el presidente sectorial Don Tomás Silva, contribuyeron en la creación de entonces federación provincial de rondas campesinas de Bongará, con don Marden Valqui como su primer presidente; bajo este

modelo organizacional lograron erradicar la delincuencia por completo tanto del distrito de Florida y zonas aledañas que involucra a la provincia de “Bongará”.

### ***3.3.1 Realidad Situacional de la Sectorial San Lorenzo***

Don Valqui M. (2023). Comenta:

(...)Ya en conversaciones con don Aparicio Medina, sugerí de que en el distrito deberían haber dos sectoriales, una parte debería ser desde el chido hacia la parte de abajo por temas de cercanía y vías de comunicación, y desde San Lorenzo con dirección hacia el Porvenir, de esta manera se logró edificar la federación distrital, pero ahora esta federación ya no debe ser distrital, yo ya he conversado con el presidente de la federación distrital de Florida, el señor Delmer Marín, que según los reglamentos que ya hemos elaborado que nos ha costado un análisis, hemos tenido que visitar a una serie de dirigentes, autoridades, y la ciudadanía para conversar, y tener en cuenta de que para que haya una federación provincial tiene que haber dos sectoriales y un mínimo de 10 bases de ronda, en este caso, la federación distrital tiene que bajar al llano, o convocar a una asamblea para que la Sectorial San Lorenzo se sume y de soporte a la federación distrital, aquí se trata de identificarnos, pero no sé qué interés tiene, soy consultivo solo oriento o sugiero. Por medio de la entrevista realizada para la tesis se cita a don Valqui M. (2023). Expresidente Provincial y actual consultor ronderil.

Don Apaestegui A. (2023). Cita a los boletines ronderiles y comenta:

En el primer boletín que sale de las rondas campesinas en el año 2006, habla de que la sectorial forma a la federación distrital, pero aquí en el distrito la federación es informal ya que no tiene ninguna sectorial formalizada, y sus bases son menos que la sectorial San Lorenzo, pero nosotros no podemos bajar al llano, ya que nuestro estatuto es claro y preciso respecto a los niveles orgánicos de nuestra organización... Por medio de la entrevista realizada para la tesis se cita a don Apaestegui A. (2023). Expresidente de base de ronda y actual consultor ronderil.

Respecto a la línea organizacional orgánica de la sectorial San Lorenzo, según don Marden Valqui, (2023), señala de que la federación Distrital de rondas campesinas “San Lucas de Pomacochas”, debe bajar al llano, es decir, complementando con lo el testimonio de don Apaestegui A. (2023), la federación distrital es informal ya que no cumple con los lineamientos establecidos en la constitución de una federación distrital, que como mínimo debe estar constituida por dos bases sectoriales, y estas bases sectoriales tienen que estar sustentadas como mínimo por 10 bases de ronda. Expresidente de base de ronda “Vista Florida” y actual Consultor ronderil.

### 3.4 Población total del área Rural del distrito de Florida.

Según el censo (2017), existe una población total de 6 395 personas en el distrito de Florida, por lo que, 2 526 están situados en la zona rural, representando el 39% del total de la población del distrito, por tanto, de este porcentaje se desprende los ciclos de vida según género, a los que atiende y protege en primera instancia las rondas campesinas de la sectorial San Lorenzo, además según las entrevistas realizadas a los dirigentes, señalan que la mayoría de los integrantes ronderiles van entre los 25 a 40 años de edad, y según este gráfico podemos corroborar que los jóvenes y adultos jóvenes están ligeramente en mayor porcentaje, luego le sigue los adultos, niños y respectivamente.

**Figura 03:** Población total del área Rural del distrito de Florida.

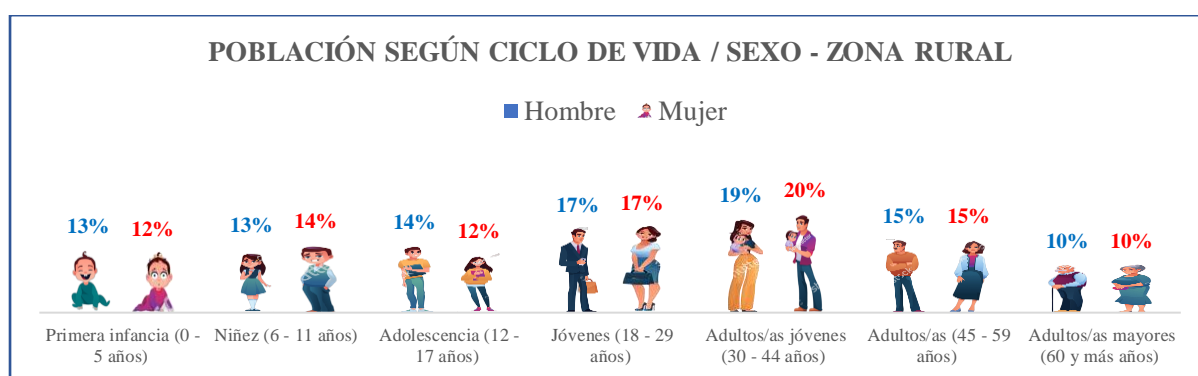

**Fuente:** Censos nacionales 2017: XI de población, V de vivienda y III de comunidades indígenas

**Imagen:** Shutterstock

### 3.5 Pea Y No Pea – Sector Urbano Y Rural Del Distrito De Florida

Del gráfico se infiere y a esto se suma los datos del Censos, (2017), respecto al total de la población del distrito de Florida que conforman la PEA Y NO PEA (4 384 Personas), se contrasta que la PEA en la zona urbana (35%) y su NO PEA es de 29%, respecto al área rural se observa que tanto la PEA Y NO PEA van muy parejos (18%), es decir, 800 personas están en condición de PEA y 775 en condición de NO PEA, por lo que considero de que hay un alto índice de probabilidad de dependencia económica en este sector, generando una brecha en el desarrollo económico local.

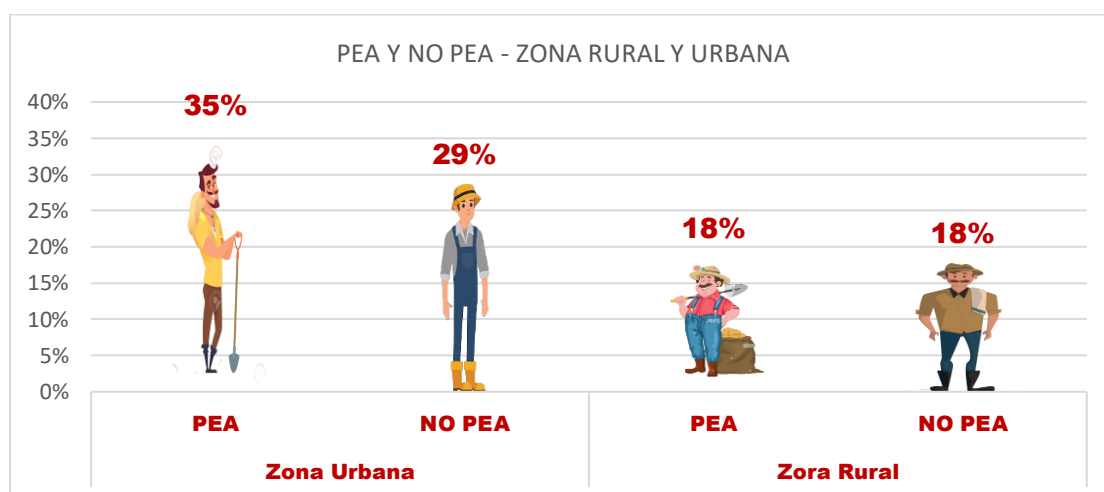
**Figura 04:** *Pea Y No Pea – Sector Urbano Y Rural Del Distrito De Florida*

**Fuente:** Censos nacionales 2017: XI de población, V de vivienda y III de comunidades indígenas

### 3.6 Ocupación Laboral de la PEA – Sector Rural del distrito de Florida

Del gráfico se infiere respecto al total de la población rural del distrito de Florida en edad de trabajar es de 896 personas representado en un 18% del total de la PEA distrital, comprendidos en las edades de 15 a 64 años, de este porcentaje vemos que, el 72% se dedica al sector agropecuario, el 14% se dedica a actividades elementales y en menor porcentaje se dedican al comercio o actividades de servicio.

Al tener claro respecto a la principal actividad económica y sustento de la canasta básica familiar, es el trabajo en el campo que combina la agricultura y ganadería, sin embargo, los dirigentes a través de sus testimonios señalan que:

Como rondero, beneficios económicos no hay; más bien nos brindamos seguridad, y nos apoyamos para demandar gestiones en pro de nuestro caserío en general. Burga S. (2023). Presidente base de ronda “Vista Alegre”.

Doña Marrugo (2023), “Solamente para cuidar nuestros propios bienes, después no tenemos otro beneficio”.

Don Chuquizuta M (2023), señala: Con nuestro registro en SUNARP, ojalá haya apoyos en la crianza de animales menores, de esta manera se fortalezca la canasta familiar del rondero para que también, pueda trabajar con gusto.

En pocas palabras, el estado peruano a través de los gobiernos locales, no son mencionados en alguna intervención significativas de desarrollo; sin embargo, mantienen una luz de esperanza gracias a la inscripción de la RC, en la SUNARP, y de esta manera puedan ser partícipes de proyectos que impulse su economía local.

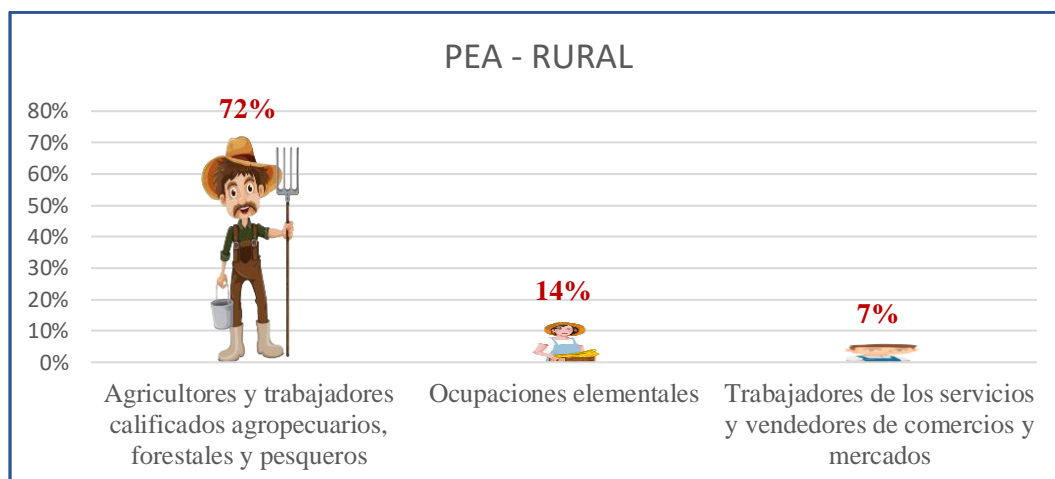
**Figura 05:** *Ocupación Laboral de la PEA – Sector Rural del distrito de Florida*

**Fuente:** Censos nacionales 2017: XI de población, VIII de vivienda y III de comunidades indígenas

### 3.7 Identidad Cultural la zona rural del distrito de Florida.

Del gráfico se interpreta que del total de personas (2 526), que están acentuadas en la zona rural del distrito de Florida, según el último censo, (2017), el 98% se identifica según sus costumbres y antepasados como mestizo, el 1% no responde y otro 1% dice que se identifica como blanco.

Don Valqui M. (2023). Respecto a la identidad cultural argumenta:

(...) Ósea si se lleva un caso a la asamblea y lo que dice uno y otro y si te parece bien lo haces, pero en realidad tenemos normas, como el 149, 39, y otros artículos de la constitución que se relacionan con nuestra organización, en lo estatal tenemos la ley 27908 y su reglamento, aparte de eso tenemos el decreto legislativo 003 de la SUNARP, en donde también clasificamos a las rondas y además tenemos nuestro estatuto interno, tenemos nuestro reglamento nacional, regional, provincial, a parte tenemos otro reglamento sobre los delitos y sanciones y aquí se habla sobre las atribuciones, funciones y competencias de cada directivo. recordemos que del derecho consuetudinario nacen las leyes actuales; Desde aquí tratamos de rescatar el derecho consuetudinario a través de nuestros reglamentos... Por medio de la entrevista realizada para la tesis se Cita a don Valqui M. (2023). Expresidente Provincial y actual consultor ronderil.

Respecto a la administración de justicia en el espacio cultural del mestizaje (combinación biológica y cultural), vemos que la organización ronderil de la sectorial San Lorenzo a través de sus diferentes bases de ronda, expresan una cosmovisión única, y es a través de sus lineamientos, estatutos, que regulan el comportamiento y preservan la paz. Este esquema organizacional basado en el derecho consuetudinario como guía moral, facilita que administración de justicia sea descentralizado, ya que respeta la diversidad y autonomía de



sus territorios, es decir, en sus diferencias encuentran la manera de ser iguales ante la justicia especial.

**Figura 06:** *Identidad Cultural de la zona rural del distrito de Florida.*

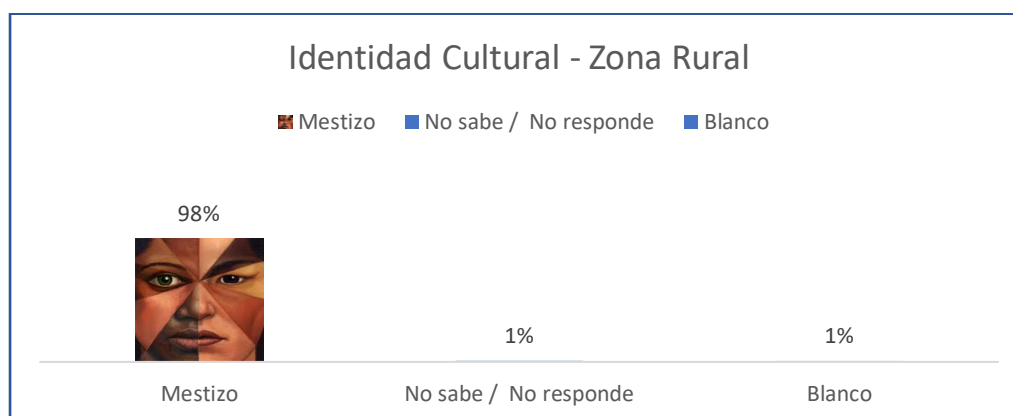

**Fuente:** Censos nacionales 2017: XI de población, V de vivienda y III de comunidades indígenas

### 3.8 Lugar de nacimiento de los representantes Ronderiles

Del total de 16 dirigentes entrevistados, de las bases de ronda de la sectorial San Lorenzo, consultores y niveles orgánicos, el 63% señala de que su lugar de nacimiento es la región Cajamarca, mientras que el 38% señala que su lugar de nacimiento es la región Amazonas.

Algo a tener en cuenta respecto a lugar de nacimiento de los dirigentes de esta gestión, es que, no porque hayan nacido en otra región significa que no hagan nada por el lugar donde está residiendo, al contrario, se comprometen no solo como ciudadanos, sino que, a través de su compromiso, recursos económicos personales, contribuyen en el desarrollo de la organización y su entorno local.

Don Apaestegui A. (2023). Señala: (...) Nosotros por ejemplo por medio de la organización ronderil, tenemos nuestra escuela, nuestro anexo también hemos gestionado para crearlo, tenemos nuestro jardín, y últimamente hemos construido una buena casa comunal; en esos tiempos no había agente municipal ni teniente gobernador, es gracias a la organización que hemos gestionado todo aquí en nuestro anexo, como el vaso de leche, y todos los programas sociales que hay. Por medio de la entrevista realizada para la tesis se cita a don Apaestegui A. (2023). origen de nacimiento en la región Cajamarca, rondero desde el año 1978, expresidente de base de ronda y actual Consultor ronderil.

Don Burga S. (2023). También comenta sobre el actuar ronderil:

(...) Por ejemplo, nuestro agente municipal estuvo enfermo y tuvo que irse hasta Lima, y fuimos de la idea para colaborar y apoyarlo y hoy ya está bien de salud; entonces pues como parte de la organización nos sentimos bien. Por medio de la entrevista realizada

para la tesis se Cita a don Burga S. (2023). origen de nacimiento en la región Cajamarca, Rondero desde el año 2000, presidente de la base de ronda “Vista Alegre”.

**Figura 07:** *Lugar de nacimiento de los representantes Ronderiles*

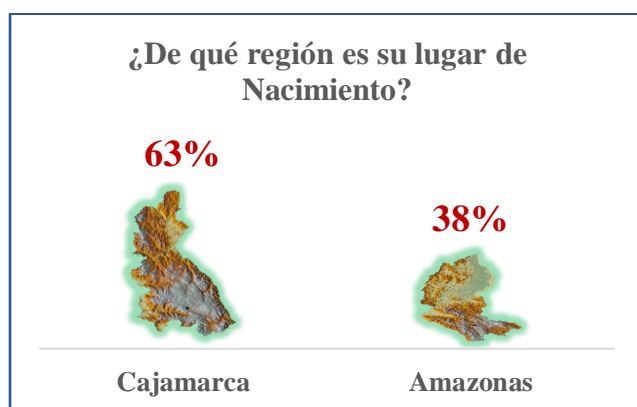

**Fuente:** Elaboración propia

### 3.9 Sexo de representantes Ronderiles

Del total de 16 dirigentes entrevistados, de las bases de ronda de la sectorial San Lorenzo, consultores y niveles orgánicos, el 94% de los dirigentes son hombres, y el 6% de dirigentes son mujeres, esto se debe no a que haya una brecha de género en las rondas campesinas, sino que, dentro de cada base de ronda existe un comité femenino que complementa la administración de justicia, y en este caso se cita a la base de ronda de Vista Florida, donde las mujeres lideran esta base ronderil, porque la justicia ordinaria persigue y acosa a sus dirigentes varones, manteniéndose al margen de la organización.

Doña Marrufo R. (2023). Puntualiza:

(...) El principal problema que tenemos aquí en nuestra base de ronda es que, los varones ya no quieren liderar la organización, ya que la justicia ordinaria los está persiguiendo injustamente, y nosotros como mujeres, estamos tomando la iniciativa de liderar la ronda masculina y femenina. Por medio de la entrevista realizada para la tesis se Cita a doña Marrufo R. (2023). Presidenta de base de ronda “Vista Florida”.

**Figura 08:** *Sexo de representantes Ronderiles.*

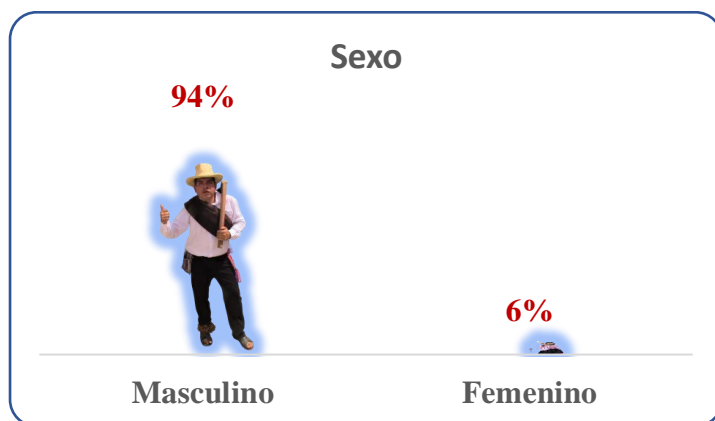

**Fuente:** Elaboración propia

### 3.10 Identidad Cultural de representantes Ronderiles

Del total de 16 dirigentes entrevistados, de las bases de ronda de la sectorial San Lorenzo, consultores y niveles orgánicos, el 100% se identifica culturalmente como mestizos.

**Figura 09:** *Identidad Cultural de representantes Ronderiles*



**Fuente:** Elaboración propia

### 3.11 Años en la Organización Ronderil de representantes Ronderiles

Del total de 16 dirigentes entrevistados, de las bases de ronda de la sectorial San Lorenzo, consultores y niveles orgánicos; vemos según la tabla que el promedio de años que llevan en la organización ronderil es de 21 años, el mayor tiempo en la organización ronderil es de 45 años y el menor tiempo en la organización es de 5 años; por lo que se concluye que las personas integrantes de esta organización si dan credibilidad a su compromiso como ronderos.

Don Marín C. (2023). Parte confirmando la identidad ronderil y señala:

(...) En la organización aprendemos a ser firmes, constantes, y luchadores en bien de la organización, esto siempre nos incentiva a seguir adelante, también las experiencias que vamos adquiriendo se transforma en una fortaleza... Por medio de la entrevista realizada para la tesis se Cita a don Marín C. (2023). Presidente de la Sectorial “San Lorenzo”.

Doña Marrufo R. (2023). También indica:

(...) En mi caso, mi principal motivación es para que en nuestro caserío no haya nada malo que nos perjudique; y por parte de mis compañeros considero que es igualito. Por medio de la entrevista realizada para la tesis se Cita a doña Marrufo R. (2023). Presidenta de base de ronda “Vista Florida”.

Don Valqui M. (2023). Ratifica sobre la participación de la ciudadanía en las organizaciones ronderiles, señalando:

(...) Porque sienten el deseo de una verdadera justicia, sienten el deseo de ser escuchados, sienten que su organización les da la oportunidad de poder participar, corregir algunos desajustes que puedan presentar algunos compañeros y compañeras y frente a los hechos de que el estado a veces no considera corregir. Por medio de la entrevista realizada para la tesis se Cita a don Valqui M. (2023). Expresidente Provincial y actual consultor ronderil.

Don Armando, (2023). Comenta:

(...) Entre las prioridades que tiene la organización es la seguridad ciudadana, ya que es un acto social que permite realizar acciones para la buena convivencia de los vecinos. Por medio de la entrevista realizada para la tesis se Cita a don Armando, (2023). Representante del Ministerio del Interior.

Según los testimonios de los dirigentes, podemos sintetizar su compromiso por la organización en puntos como seguridad ciudadana, desarrollo personal, justicia social; estos ideales constituyen parte de los ingredientes esenciales que mantiene unificado el capital humano en la organización.

**Tabla 1:** *Años en la Organización Ronderil de representantes Ronderiles*

<b>¿Cuántos años tiene en la organización ronderil?</b>	
Promedio de años en la organización ronderil	<b>21</b>
Mayor tiempo en la organización (años)	<b>45</b>
Menor tiempo en la organización (años)	<b>5</b>

**Fuente:** Elaboración propia

### 3.12 Frecuencia de palabras

Del total de 16 dirigentes entrevistados, de las bases de ronda de la sectorial San Lorenzo, consultores y niveles orgánicos, se observa que la palabra más usada es organización, luego le sigue términos como compromiso, justicia, desarrollo, compañeros, respecto, etc.

Al profundizar sobre el término organización, según la sociología de las organizaciones, que analiza sus modos de gobernabilidad y/o subordinación en plena interacción con su contexto social y geográfico, es decir, que, gracias a la integración de las personas, confluye un interés u objetivo superior, en este caso, la organización ronderil según los testimonios de los dirigentes es:

Don Álvarez C. (2023). Puntualiza sobre la naturaleza de la organización ronderil.

La organización es política, no politiquera. Ya que desde el momento en que buscamos la pacificación, una mejor educación para nuestros hijos, y conservar nuestras costumbres a pesar de que las generaciones pasa, es hacer política. Por medio de la entrevista realizada para la tesis se Cita a don Álvarez C. (2023). Presidente Regional de RC – “Amazonas”.

don Valqui M. (2023). También argumenta que:

(...) En el sentido de la administración de la justicia por el bien de la sociedad, si es una organización política, pero como partido político para las contiendas electorales, o para ser representantes tanto del ejecutivo o legislativo no son (...) los dirigentes del nivel sectorial, distrital, provincial, regional y nacional, son dirigentes de servicio, es decir, tienen una autoridad de servicio, no de comando ni de mando, el dirigente es una fortaleza para que pueda dialogar a nivel de sector, con las diferentes autoridades, es decir, representan, no mandan ni ordenan. Por medio de la entrevista realizada para la tesis se Cita a don Valqui M. (2023). Expresidente provincial y actual consultor ronderil.

Don Marín C. (2023). Aclara al argumentar que:

No somos una organización política ni ambición a algún poder, nosotros si podemos participar en política, pero si la asamblea así o aprueba, aquí no hay un jefe supremo quién toma la decisión, es la masa quién participa y decide... Nosotros como organización nos consideramos como una familia rondera, nos cuidamos como hermanos, así como los padres velan por sus hijos, igual que cuándo el dirigente vela por su organización... Por medio de la entrevista realizada para la tesis se Cita a don Marín C. (2023). Presidente Sectorial “San Lorenzo”.

Don Burga S. (2023). También comenta:



A esto se suma la discriminación y hostigamiento de las autoridades ordinarias, en este caso, don Apaestegui señala “Hasta ahora no sabemos porque ellos rechazan el trabajo de la ronda, y aceptan las denuncias de los que están intervenidos por las rondas, recordemos que cualquier ciudadano no pasa por la organización a menos que sea sospechoso o culpable...”. Expresidente de base de ronda “Vista Florida”, y actual consultor ronderil.

Es gracias a la adaptabilidad social o como decía el representante del ministerio del interior, y ex dirigente ronderil don Armando. (2023). “Los integrantes ronderiles logran mimetizarse al avance que crea la sociedad o su comunidad” así mismo, para complementar;

Don Apaestegui. (2023). Dice “Lo que nos motiva es cualquier necesidad que vamos a tener el día de mañana, no sabemos a qué vamos a tener que enfrentarnos más adelante por medio de los políticos, nosotros siempre hay que estar pensando y seguir adelante”. Expresidente de base de ronda “Vista Florida” y actual Consultor ronderil.

Estos mensajes claros, denotan de que la organización ronderil busca el desarrollo comunitario de la mano con la preservación de la seguridad ciudadana a través de una proyección coyuntural.

**Figura 11:** Red - Mecanismos de Participación

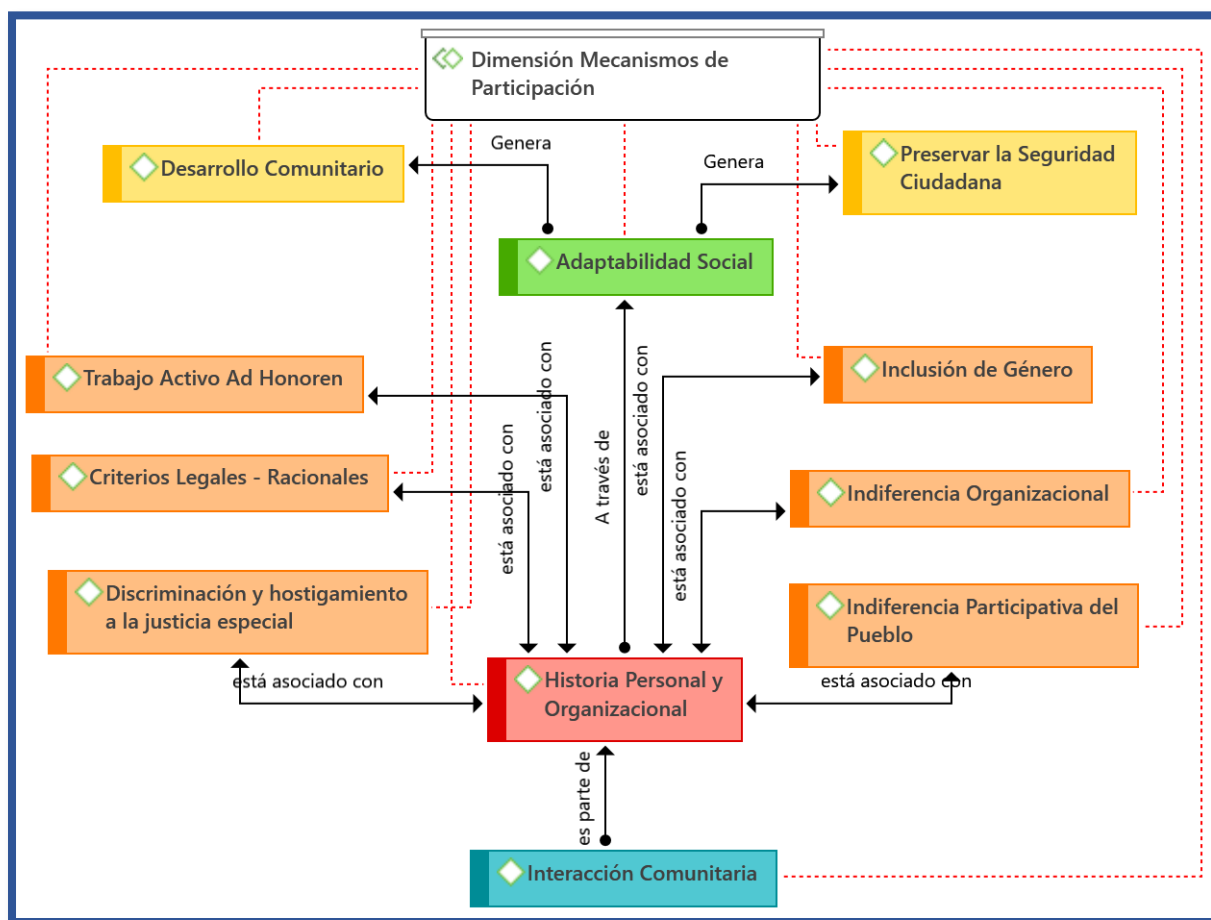

**Fuente:** Elaboración propia

### **3.14 Red – Vigilancia Democrática**

Por datos históricos y por la coyuntura nacional, sabemos que el estado a través de sus organismos como la PNP, Fiscalía, todo el aparato judicial, gobiernos locales, etc. no tienen tanta credibilidad y confianza por la población ya no supo llegar a la periferia del Perú profundo, es así que, desde las entrañas del mismo pueblo empiezan a organizarse las primeras rondas campesinas (Cuyumalca, Chota - 1976), inspiraron en todo el país.

Don Valqui M. (2023), comenta que “para el caso del distrito de Florida, llega en el año 1983, 1984, desde entonces ya nos organizamos”, así mismo, don Apaestegui D. (2023), “junto a don Aparicio Medina como el primer presidente, somos testigos de que inauguramos la primera sectorial a nivel de la región Amazonas, denominada Sectorial San Lorenzo”. Expresidente de base de ronda “Vista Florida” y actual Consultor ronderil.

Luego este movimiento social propio del campesinado fue reconocido constitucionalmente a través del artículo 149 y organismos internacionales; comenta don Marín C. (2023), (...) En el año 2003 se gestó la formalización y reconocimiento por parte del estado, durante el gobierno de don Alejandro Toledo, formulándose la ley de rondas campesinas 27908, es decir, el estado reconoce a la organización ronderil como parte de la sociedad con todos sus derechos que se les atribuye. Actual presidente de la Sectorial San Lorenzo.

Bajo estos parámetros queda claro la autenticidad organizacional a través del reconcomiendo legal por parte del estado peruano y también por la reciprocidad viva que tienen por parte del pueblo; bajo este lineamiento es que las rondas campesinas de todo el país dan continuidad a su participación y administración de la justicia especial con la intención de preservar la seguridad ciudadana de sus sectores, esta interlocución que hacen con el estado, se observa en el gráfico que no lo hacen o no pretenden hacerlo de manera aislada, sino que las organizaciones ronderiles a través de sus representantes o dirigentes buscan trabajar coordinadamente con las autoridades según su demanda su cultura y sociedad.

Comenta don Valqui M. (2023):

Nosotros ya desde el año 2005 hemos empezado nosotros a querer coordinar con las autoridades ordinarias, tenemos actas suscritas en mesas de diálogo con el poder judicial, en este caso en la región Amazonas con la corte superior de Justicia de Amazonas con los jueces y también con los fiscales superiores, para el año 2013 tenemos 7 mesas de diálogo, y a nivel





El cumplimiento sobre nuestras metas que nos trazamos dentro de nuestra base, muchas veces se ven truncadas por el tema de que somos una minoría dentro de la base, otro que no tenemos mucha economía, y, además, no nos dedicamos al cien por ciento a la organización ya que también tenemos que trabajar fuera del distrito y se pierde el hilo de nuestra meta”. Actual presidente de base ronderil “Corazón Yacu”.

Y por otro lado vemos que según testimonio del presidente sectorial Marín M. (2023), señala que:

(...) Siempre nos sumamos todos, cada uno aporta con ideas, lo evaluamos y lo ejecutamos, este es uno de los logros que la organización a través de sus asambleas sigue adelante”. Es decir, que la organización a pesar de tener sus problemas internos, logra sobreponerse, así lo demuestra el testimonio del presidente sectorial señalando que: “El rondero está hecho para luchar sin importar las clemencias del tiempo y con lo que tenga a la mano (...)”.

Este compromiso que brinda la organización ronderil a la ciudadanía en general, a marcado un hito importante de Confianza en la organización esto se debe, según testimonio del representante del ministerio del interior Armando. (2023). “Las rondas campesinas son un fenómeno social de autosostenibilidad”,

Complementa don Burga S. (2023). “la población confía en nosotros, por ejemplo, cuando salimos a gestionar a la localidad de Pomacochas, realizamos actividades, faenas y demás para que nuestro caserío siga adelante”,

También corrobora sobre el buen nivel de confianza que existe en las organizaciones ronderiles don Huamanta L. (2023). “Confiamos en el cumplimiento de los acuerdos que establecemos en nuestra base y a nivel sectorial” presidente de base de ronda “el Verde”.

Por tanto, según el análisis de esta dimensión, se concluye que la organización ronderil de la sectorial San Lorenzo, a través de su capital social Relacional que aún sigue Vigente, genera espacios de desarrollo personal, tal como también argumenta don Armando. (2023), “Las rondas campesinas fortalecen el proceso participativo respecto a la capacitación individual y colectiva para que puedan convertirse en ciudadanos comprometidos, por lo que puede darse a través de dos modos: propuesta y rigor”; también imparte educación cultural y ética, sobre todos a aquellas personas que actúan en contra de las normas establecidas.

Comenta don Delgado V. (2023):

(...) Ya que el fin de las sanciones que damos es el de reeducar, por ejemplo, respecto al cuidado del detenido, acompaña a los compañeros en las faenas o trabajos en la comunidad, y al final, se remunera su trabajo económicamente, brindándole aparte su comida

y un espacio para que logre descansar; no hay intención de aprovecharnos para que trabajen gratis nuestras tierras. Actual presidente de la base de ronda “Corazón Yacu”.

don Marín C. (2023). Comenta respecto al aporte educacional de la organización:

(...) La reeducación es cuándo buscamos aconsejar mediante comparaciones para que pueda cambiar y pueda reinsertarse a la sociedad, además, se le hace conocer el cómo puede enmendar el daño que hizo. También se le designa hacer trabajo comunal, y en el mejor de los casos se le retribuye por sus horas de trabajo si es que realiza actividades particulares.

Cita de la entrevista de tesis a don Marín C. (2023). Presidente de la sectorial “San Lorenzo”.

Y finalmente, también contribuye en el gasto público del estado peruano, por aquí, don Álvarez C. (2023). Comenta a través de su testimonio para la entrevista de tesis:

(...) Si no sería las rondas campesinas, imagínate cuán enorme sería la carga procesal en la policía, Ministerio, poder judicial, nosotros en la región Amazonas tenemos un promedio de 700 bases de ronda, y estadísticamente al mes resolvemos 500 conflictos al mes, esto representa 500 carpetas fiscales, 500 procesos de investigación; recordemos que un proceso le cuesta mucho dinero al estado, y aun así existe una enorme carga procesal, imagínate si las rondas dejan de contribuir, serían 500 carpetas fiscales mensualmente que se sumaría. Por tanto, nosotros contribuimos con un promedio de 22 millones de soles al mes al estado, buscando la solución de conflictos mediante el derecho consuetudinario. Actual presidente regional de rondas campesinas – Región Amazonas.

Toda esta secuencia histórica y realidad situacional de las rondas campesinas de la sectorial San Lorenzo y sus niveles orgánicos, ha logrado constituirse como una organización gestora de bienestar y desarrollo.

**Figura 13:** *Red Capital social – Relacional*

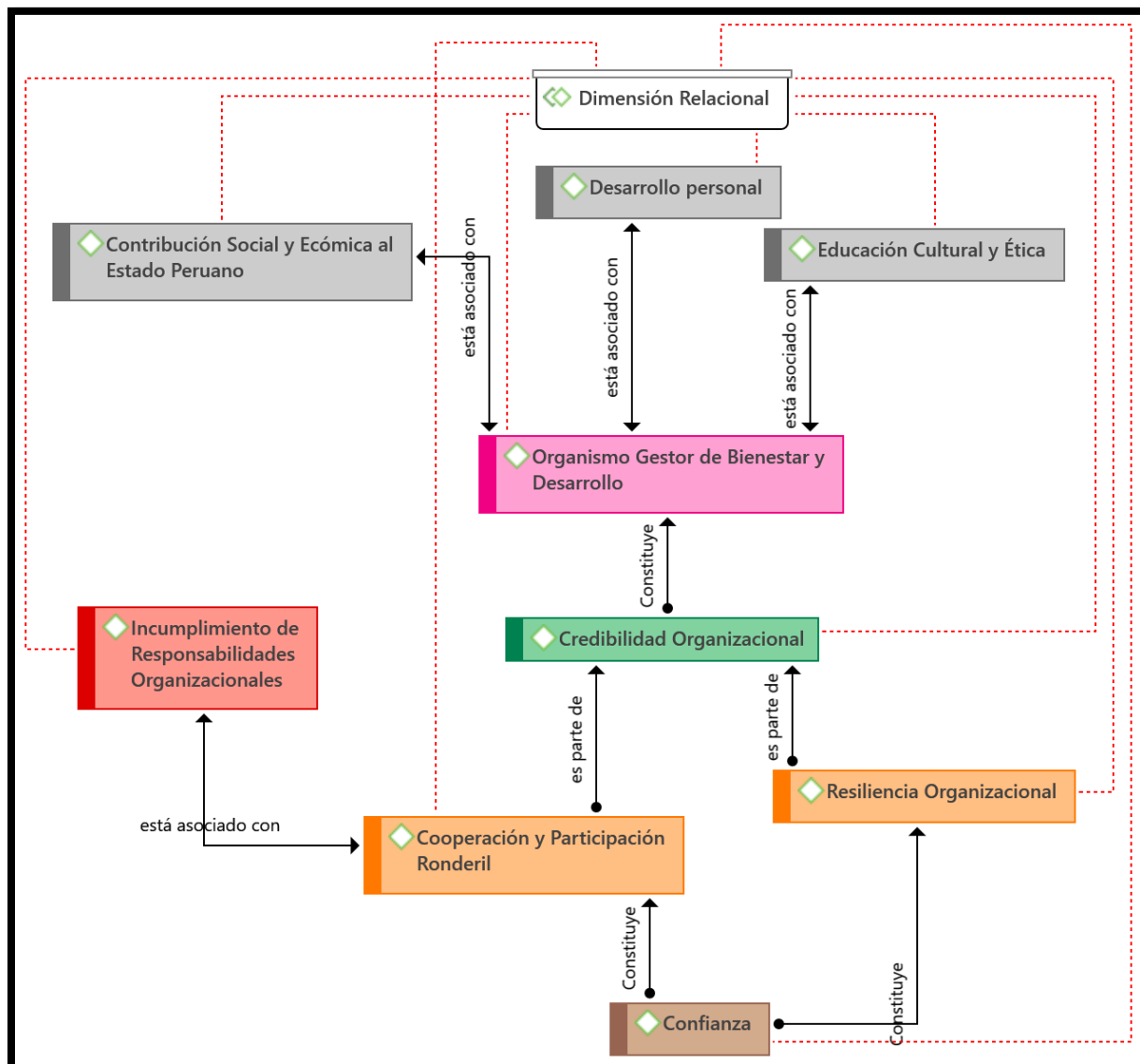

**Fuente:** Elaboración propia.

### 3.16 Red Capital social - Cognitivo

El esquema de conocimientos, creencias de valores y normas, es decir, la comprensión colectiva sobre su entorno (Cosmovisión), denominado a efectos de la tesis, capital social Cognitivo, se observa según el gráfico 14, que a partir de las costumbres que se ha ido incorporando en cada sector y a través de la integridad personal que tiene cada integrante ronderil han ido generando una identidad cultural que hasta ahora sigue

transmitiéndose en un sentido de pertenencia en sus respectivos anexos y bases de ronda; esto ha ido generando conciencia política.

Citando el testimonio de don Espinoza D. (2023). Comenta:

(...) en este momento yo me puedo colocar en una parte céntrica, porque si estoy en todos lados, se genera polémica”, presidente de la base de ronda “Santa Rosa”.

También se ha ido generando conciencia medioambiental, siendo corroborado en sus estatutos y lineamientos internos, pero sobre todo hay un matiz de una identidad ronderil, esto se denota en la confluencia de todos los testimonios.

Así narra don Espinoza D. (2023):

(...) Yo como dirigente, como presidente de ronda, si valoro con mucho aprecio el respaldo de mis compañeros, porque yo como dirigente, no soy nada sin mi rondero, es decir no soy nada, entonces, en esa forma valoro mucho la asamblea. Por medio de la entrevista realizada para la tesis se cita a don Espinoza D. (2023). Presidente de la base de ronda “Santa Rosa”, actual sede de la sectorial “San Lorenzo”.

Así mismo, don Marín C. (2023), señala:

(...) Yo como dirigente en todo mi periodo, veo que todos somos bien comprometidos, responsables, y luchamos por la organización; gracia a Dios tengo el apoyo absoluto de todas las bases, de todos los dirigentes, y de todos los ronderos, siento que ellos confían en mi persona y estamos encaminando de la mejor manera. Presidente de la Sectorial “San Lorenzo”.

Este entusiasmo organizacional guiado por medio de la participación social activa en hechos esenciales de la historia distrital, dice don Marín C. (2023):

(...) Por ejemplo en las últimas elecciones, nosotros hemos participado como veedores y también contribuimos a brindar seguridad al electorado, es decir, hemos sido el punto transparente para toda la población ya que año tras año se viene diciendo que candidato tal, compró votos, entró los votos golondrinos, las actas se cambiaron y tantas cosas que generan desconfianza, entonces, nosotros como organización ante esta necesidad nos hemos organizado y hemos ayudado a transparentar la información, de esta manera también hemos generado tranquilidad a la población, este objetivo se ha logrado gracias a la articulación con la ONPE, PNP y el Ejército de una manera excelente. Presidente de la sectorial San Lorenzo.

Recordemos que la guía o brújula moral es el derecho consuetudinario o sus costumbres hechos ley, es decir, esta filosofía orienta en el buen vivir; esta ley de los pueblos es el eje vector que mantiene firme el norte o denotación de los que está bien y mal, es así que los dirigentes, haciendo llegar también el mensaje de sus bases de ronda, declaran a

través de sus testimonios, respecto al derecho consuetudinario; Armando. (2023), “Es una ventaja, ya que, de esta manera no se podrá perjudicar los acuerdos establecidos sobre lo que está bien y mal”.

Valqui M. (2023), señala:

(...) Es una virtud desde el momento de que es innato a la persona, ya que en la actualidad nosotros hemos rescatado, las formas que dan principio a la regulación de una conducta que tenían antes, por ejemplo, decían en un pueblo, es malo que un ciudadano descuide a su familia por estar libando alcohol, y que todos los días se emborrache es malo, por lo tanto, debe evitarse; desde que todos los aprobaron, nadie reclamó, nadie dijo nada. Se hizo ley. Desde este momento todos tienen la obligación de cumplirlo, aún si no están escritos, ya que son acuerdos verbales, recordemos que del derecho consuetudinario nacen las leyes actuales. Expresidente de la federación provincial de Bongará y actual consultor regional.

Álvarez C. (2023), señala:

(...) Es una gran virtud, porque si miramos la realidad de nuestro país, sobre las personas que van a un reclusorio, a un penal, tal vez el uno por ciento sale resarcido de su conducta, el resto sale a delinquir porque ya extraña su vida social dentro de los penales, en nuestra organización ronderil es muy distinto, respecto a la reeducación según el derecho consuetudinario vemos que más del 95% de personas que pasaron por la etapa de reeducación ya no vuelven a delinquir, se convierten en personas de bien para la sociedad. Presidente regional de rondas campesinas de Amazonas.

El país al estar enmarcado por la confluencia de muchas micro nacionalidades, Son precisos al argumentar porque el derecho consuetudinario no debe desaparecer, es así que también está alineado a valores éticos como el respeto, disciplina, solidaridad, democracia, lealtad.

Bernal C. (2023). Señala, “En nuestra base nos identificamos con la responsabilidad, disciplina, amor, de esta manera sobrellevamos bien nuestra gestión”

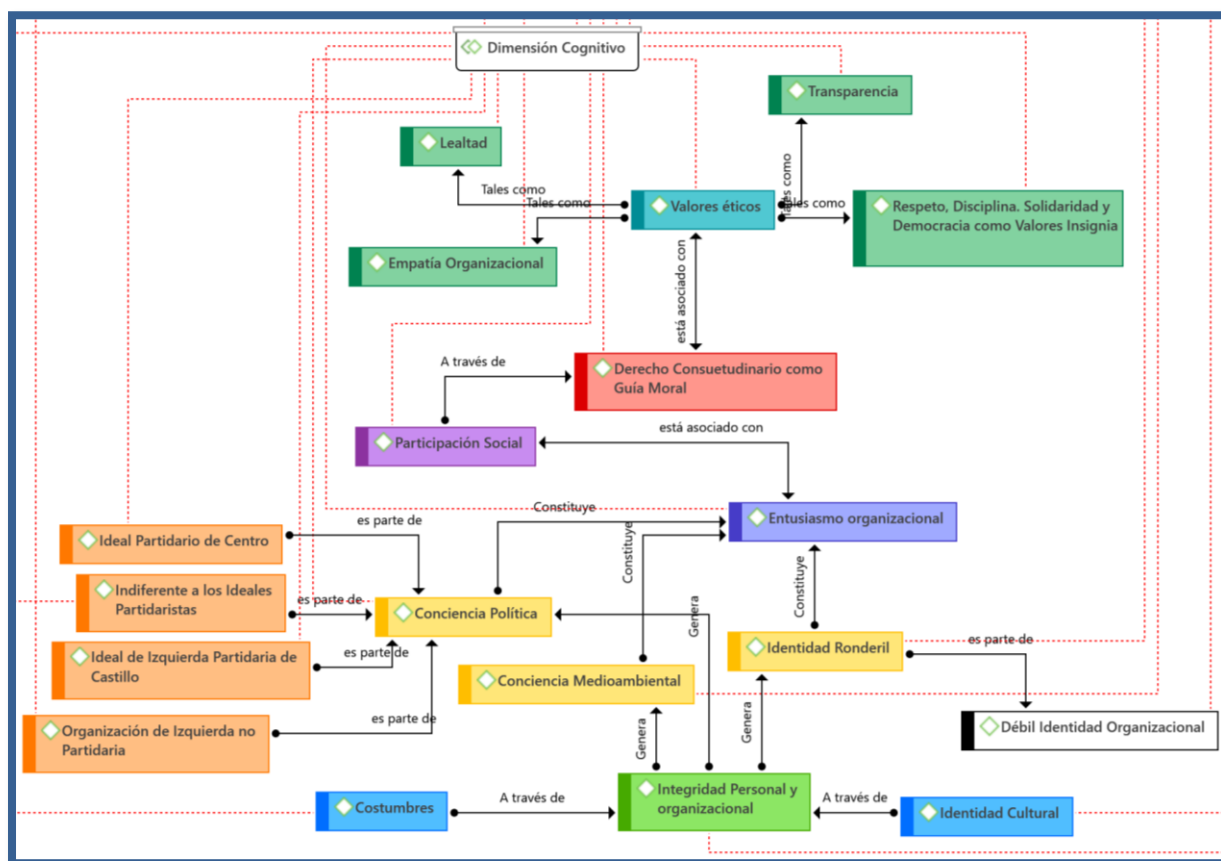
**Figura 14:** Red Capital social - Cognitivo

**Fuente:** elaboración propia:

### 3.17 Red Capital social – Estructural

La forma de conexión entre los integrantes ronderiles, según sus roles y funciones dentro de la organización ronderil como principal estructura; vemos que todo parte o nace en la base de ronda como núcleo organizacional, es decir, en palabras de Don Armando. (2023), “la base de ronda, y es un fenómeno social que agrupa a todos los ciudadanos sin interesar su condición política, religiosa, edad, estado físico; a partir de ahí, este fenómeno se denominó como rondas campesinas”. Representante del ministerio del Interior.

Pero, es preciso señalar de que cada base ronderil, es totalmente autónomo en las decisiones que toman para su sector, es decir, los niveles orgánicos superiores y los dirigentes no tienen mando ni comando (nulo autoritarismo o jerarquía de mandos), al contrario, solo ejecutan o representan.

A testimonia don Valqui M. (2023): los dirigentes no tenemos una jerarquía, somos iguales a los demás compañeros del llano... los dirigentes del nivel sectorial, distrital, provincial, regional y nacional, son dirigentes de servicio, es decir, tienen una autoridad de servicio, no de comando ni de mando, el dirigente es una fortaleza para que pueda dialogar a

nivel de sector, con las diferentes autoridades. Expresidente de la federación provincial de Bongará y actual consultor regional.

Para el caso de la administración de justicia, si a nivel de base no se logra la conciliación, esta, invita a otra base ronderil para que contribuya desde la asamblea en la solución del conflicto, y así aun así no se logra conciliar, pues a través de un oficio se deriva el caso a la base sectorial; a esto se refiere la asociatividad ronderil.

Comenta doña Marrufo Z. (2023): Cuando hay algún problema en nuestro caserío, primerito el denunciante tiene que acudir al presidente, luego el secretario registra su denuncia para que, en una asamblea, donde todos participan en un debate y se da solución al problema, al no hallar solución, se invita a otra base de ronda o también se deriva a la sectorial y así sigue hasta que haya solución en la federación nacional. Presidenta de la base de ronda masculina y femenina “Vista Florida”.

Finalmente, reconocen que tienen deficiencias en el aspecto administrativo, dirigencial y jurídico, es así que a través de las capacitaciones ronderiles buscan superar estos problemas internos de la organización.

Comenta Marín C. (2023). “no todos tienen en mismo nivel académico, por tanto, falta capacitaciones en temas legales, organizacionales, temas de secretaría ya que siempre plasmamos las opiniones de una asamblea en un acta, este es el documento que toma referencia la justicia ordinaria”. Actual presidente Base Sectorial “San Lorenzo”.



**Figura 15:** *Red Capital social – Estructural*

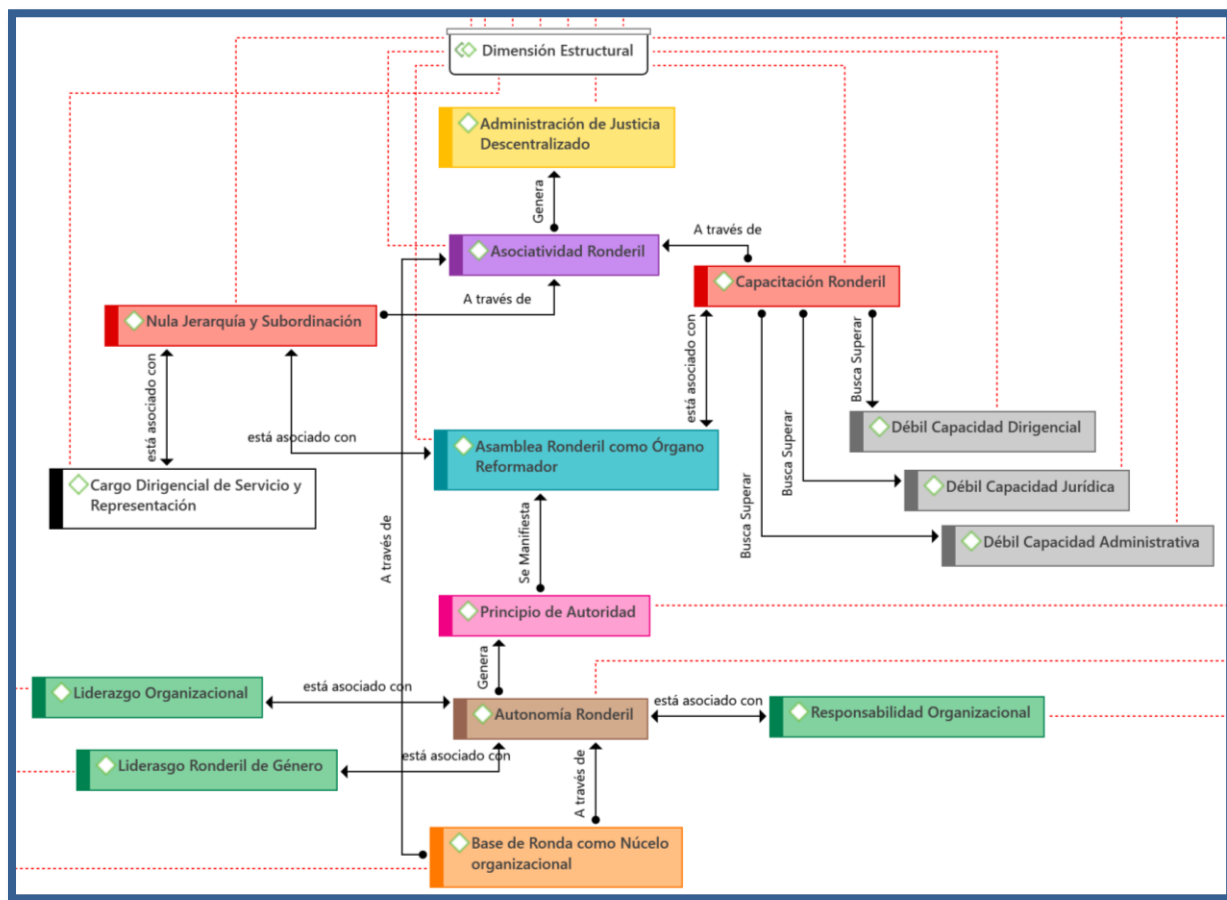

**Fuente:** Elaboración propia

### 3.18 Esquema Organizacional – Sectorial San Lorenzo

Según el testimonio del actual presidente sectorial y corroboración por medio de la visita a todos los dirigentes que pertenecen a la sectorial de San Lorenzo, para el presente trabajo de tesis, se observa que esta sectorial está constituida por 09 bases de ronda y según su padrón de ronderos son: El Porvenir (42 ronderos), Vista Alegre (15 ronderos), Nuevo Gualulo (51 ronderos), San Lorenzo (34 ronderos), Vista Florida (45 ronderos), Santa Rosa (47 ronderos), Corazón Yacu (30 ronderos), Vista Hermosa (21 ronderos) y El verde (35 ronderos), que a pesar de estar en otro distrito, se ha unido o forma parte de la jurisdicción de la sectorial San Lorenzo.

Además, es importante resaltar que recientemente, hace menos de un mes, se logró consolidar una nueva base de ronda denominada, base ronderil “Fichag”; no sé a considerado en la tesis y mapeo, debió a su reciente consolidación.

Por lo que, según sus actas de consolidación y formación ronderil, están organizados bajo los siguientes cargos de servicio y representación:

- ## 1. Presidente

2. Vicepresidente
3. Secr. de actas.
4. Secr. de economía.
5. Secr. de organización.
6. Secr. de disciplina.
7. Secr. de derechos humanos.
8. Secr. de medio ambiente.
9. Secr. de asuntos femeninos.
10. Secr. de prensa y propaganda.
11. Secr. de justicia y asuntos internos.
12. Secr. de deporte y fiscalización.

Por tanto, Del conjunto u asociatividad ronderil de las 09 bases de ronda, sin perder si autonomía y compromiso organizacional, se unifican bajo la sectorial denominada “San Lorenzo”.

**Figura 16:** Esquema Organizacional – Sectorial San Lorenzo

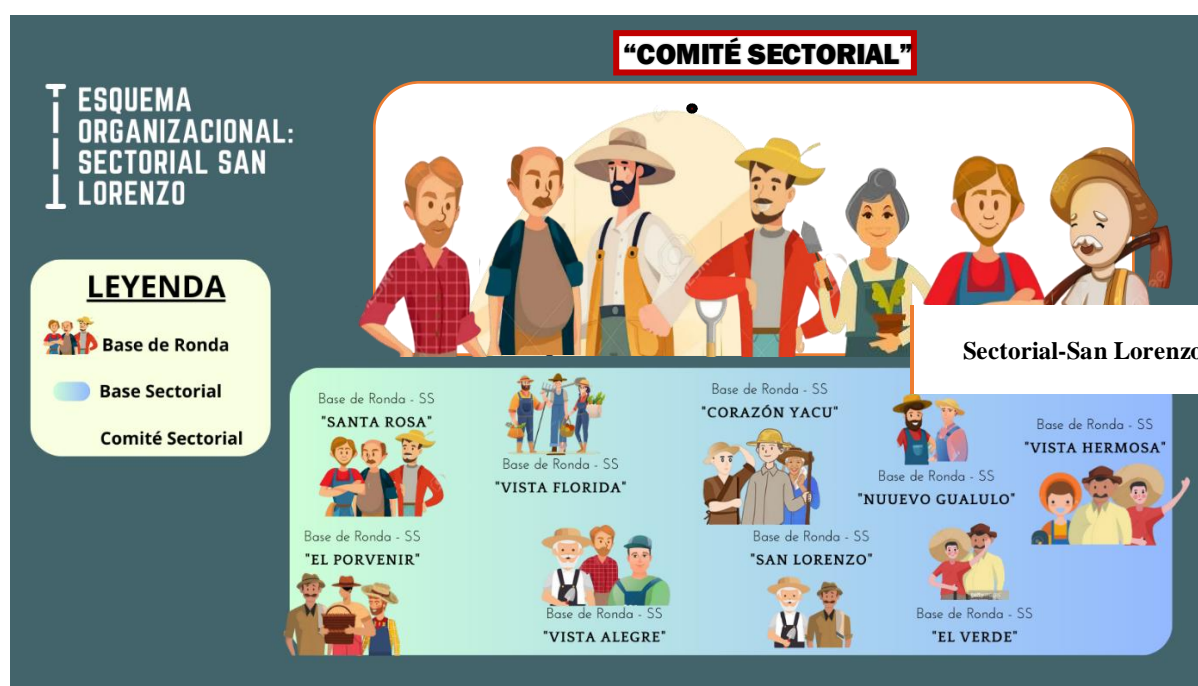

**Fuente:** elaboración propia

### 3.19 Esquema organizacional de las rondas campesinas

Las organizaciones ronderiles a nivel organizacional, parten desde un principio unificador que es la base de ronda, normalmente surge desde los anexos, caseríos, sectores; mayormente zonas alejadas de la ciudad o área urbana, es así que, citando a su estatuto regional de roncadas campesinas, nativas y urbanas de la región Amazonas (ROCANAU), aprobado el año 2023 a través de un congreso regional realizado en la provincia de Bongará, distrito de Florida, Pomacochas; se señala respecto a su estructura orgánica, que:

En el capítulo V de la constitución y prestación ronderil, en el artículo 08: que las organizaciones de rondas campesinas de cualquier sector, centro poblado, etc. se constituye

de acuerdo a la mayoría simple del total de ciudadanos que dispongan de la capacidad de ser ronderos dentro de sus sectores, por lo que la ronda comunal solo está subordinado a la su comunidad.

Además en su artículo 11 precisa, sobre la estructura orgánica que inicia con el comité de base que preside o representa a la base de ronda comunal ya sea campesino o nativo, siendo elegido para un periodo de un año a través de una asamblea general; el comité sectorial, representa en un periodo de 02 años, la federación o central distrital representa 2 años, y es elegido en un congreso al igual que la federación provincial; sobre la federación regional y nacional, representan 03 años y se designa a través de un congreso.

Finalmente se concluye y Por medio del aporte de las ciencias formales, sabemos que todos los organismos biológicos complejos están compuestos por células, así mismo estas células están compuestas por tres partes importantes como membrana Celular (estructura fina que envuelve y separa a la célula del entorno), el núcleo (contiene los cromosomas), y el citoplasma (líquido que facilita el metabolismo, y comunicación entre organelos celulares).

Al comparar el esquema biológico celular con el funcionamiento orgánico de las rondas campesinas a través del presente diagrama se observa que también trabajan de la misma manera, es decir:

La base ronderil es la célula básica a nivel de la organización, ya que, su núcleo es la asamblea ronderil junto a su comité de dirigentes de representación; su membrana celular serían los niveles orgánicos, tales como la federación distrital, provincial y regional, que dan forma a una célula social que forma parte en el esquema del país; y su citoplasma sería el derecho consuetudinario, su autonomía ronderil, la confianza, valores éticos, e integridad personal y organizacional que siguen cultivando.

**Figura 17:** Esquema organizacional de las rondas campesinas

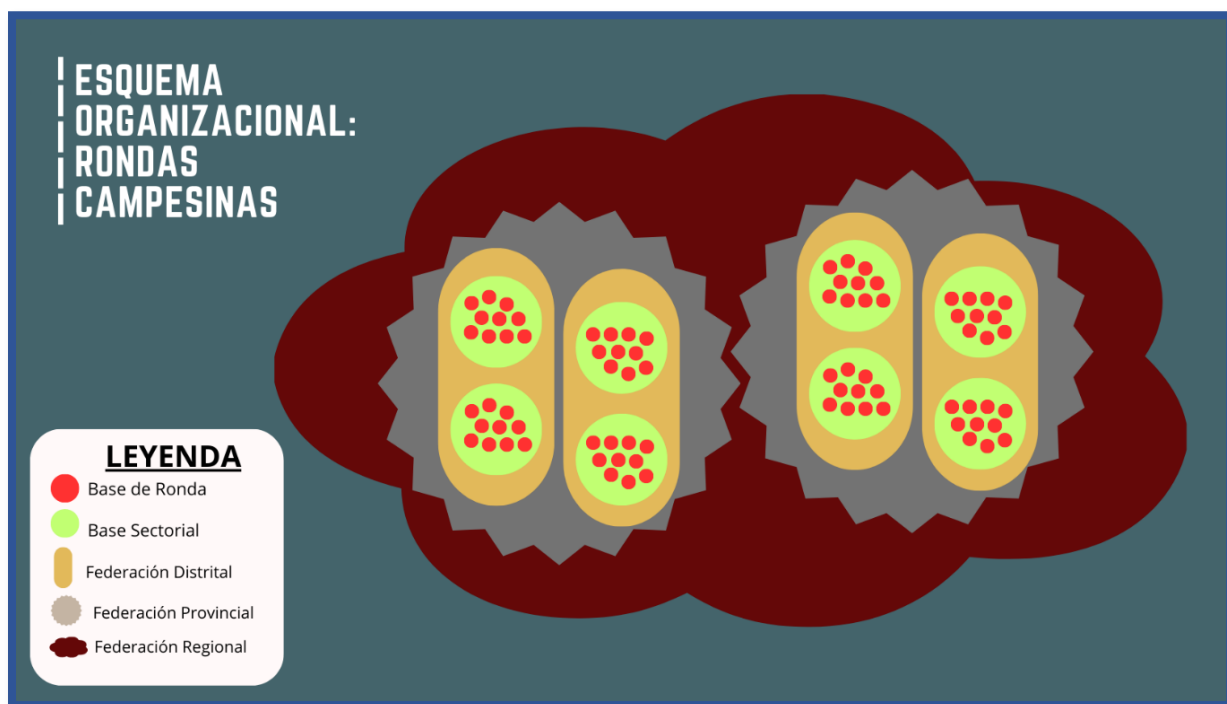

**Fuente:** elaboración propia.

### 3.20 Distribución geográfica de las rondas campesinas de la sectorial San Lorenzo y bases ronderiles de la federación distrital de Florida.

Desde una mirada geográfica sobre la amplia cobertura de acción de la sectorial San Lorenzo, con sus 09 bases de ronda y la reciente base de ronda consolidada, se visualiza que abarca casi por completo a todo el distrito de Florida, además, las bases de ronda de Vista Florida, Corazón Yacu, Santa Rosa, y El Porvenir, brinda protección y seguridad a la Capital del distrito que sería Pomacochas, pero no son las únicas bases de ronda, ya que por parte de la federación distrital, existen 06 bases de ronda que también se desarrollan, pero; como señala don Apaestegui. (2023):

En el primer boletín que sale de las rondas campesinas en el año 2006, habla de que la sectorial forma a la federación distrital, pero aquí en el distrito la federación es informal ya que no tiene ninguna sectorial formalizada, y sus bases son menos que la sectorial San Lorenzo, pero nosotros no podemos bajar al llano, ya que nuestro estatuto es claro y preciso respecto a los niveles orgánicos de nuestra organización. Expresidente de base de ronda “Vista Florida” y actual Consultor ronderil.

Así mismo complementa con Valqui M. (2023):

Ahora esta federación ya no debe ser distrital, yo ya he conversado con el presidente de la federación distrital de Florida, el señor Delmer Marín, que según los reglamentos que ya

hemos elaborado, es que para que haya una federación distrital tiene que haber dos sectoriales y un mínimo de 10 bases de ronda, en este caso, la federación distrital tiene que bajar al llano, o convocar a una asamblea para que la Sectorial San Lorenzo se sume y de soporte a la federación distrital... Expresidente de la federación provincial de Bongará y actual Consultor ronderil.

Sin embargo, a pesar de tener esta dificultad organizacional, las bases de rondas campesinas, si trabajan articuladamente respecto a la administración de justicia descentralizado.

El presidente regional de Amazona, don Álvarez C. (2023), ratifica el compromiso organizacional y señala:

Para el caso de la federación provincial y distrital, como organizaciones ronderiles son capaces de resolver sus propios problemas, incluso tenemos la capacidad para enfrentar la delincuencia cuándo vienen en proceso de reeducación desde otras provincias como es de Chachapoyas, Luya, trayendo personas de mal vivir que afectan la paz y tranquilidad del ciudadano, es decir entre provincias hermanos siempre se apoyan y trabajan de manera articulada (...)

**Figura 18:** Distribución geográfica de las rondas campesinas de la sectorial San Lorenzo y bases ronderiles de la federación distrital de Florida



**Fuente:** elaboración propia

#### **Capítulo IV. Discusiones De Los Resultados**

Esta investigación representa un esfuerzo significativo en el campo de la sociología rural, sociología organizacional, y aportes a la sociología política, por lo que se realizó diversos análisis y se aplicó un método cualitativo de tipo eidética a través de la aplicación de la guía de entrevista a 16 dirigentes ronderiles (testimonios vivos), para obtener conclusiones sólidas. Por tanto, se da paso a la examinación de los principales hallazgos, destacando las principales contribuciones a la comunidad académica, además se abordarán las posibles limitaciones y proyecciones hacia futuras investigaciones sociológicas.

**La presente investigación busca Comprender la influencia del capital social de las rondas campesinas, sectorial San Lorenzo en el fortalecimiento de la democracia participativa del distrito de Florida, se pudo evidenciar que:**

Este ideal y modelo organizacional ronderil aún vigente, llegó al distrito entre 1983 y 1984, dando inicio a las primeras organizaciones ronderiles y a la primera sectorial en la región Amazonas, luego al sentir la presión y acoso de la justicia ordinaria (Policía, jueces y fiscales), gestaron la creación de la federación provincial para buscar tener representación y mejor coordinación con otras autoridades locales y/o regionales, respecto a la seguridad ciudadana y desarrollo de sus sectores. Actualmente la población rural del distrito es del 39% del total de la población.

Desde una mirada macro sociológica y como parte de una metáfora biológica, señalo que el capital social de las organizaciones ronderiles respecto a la estructura y funcionalidad va desde la “base de ronda como célula básica o primaria”, a nivel organizacional se constituye a través de su núcleo denominado la asamblea ronderil junto a su comité de dirigentes (autonomía ronderil); su membrana celular serían los niveles orgánicos, tales como la federación distrital, provincial y regional, que dan forma y contacto a esta célula social con otras células sociales que forman parte del esquema del país; y su citoplasma sería el derecho consuetudinario, la confianza, valores éticos, e integridad personal y organizacional que siguen cultivando.

Gracias al resultado del gráfico 11, denota que las organizaciones ronderiles dan vida a la democracia participativa en el distrito, a partir del reconocimiento Poblacional e interacción comunitaria, la organización ronderil se constituye como un agente de cambio social, no al sobreponerse o constituirse como una organización radical que ponga en jaque el principal contrato social (Constitución política), sino que, por los vacíos y espacios que el estado como entidad promotora de igualdad y desarrollo, no ha logrado llegar a los rincones del país, por ello, la organización ronderil gracias a su adaptabilidad social, promueve el

desarrollo y pacificación de sus sectores; en palabras de don Valqui M. (2023), señala: las organizaciones campesinas de ronderos existe porque sienten el deseo de una verdadera justicia, sienten el deseo de ser escuchados, sienten que su organización les da la oportunidad de poder participar, corregir algunos desajustes que puedan presentar algunos compañeros y compañeras y frente a los hechos de que el estado a veces no considera corregir.

El tejido organizacional que facilita por un lado la convivencia y respecto al aparato constitucional y división de poderes del estado, se demuestra con los lineamientos que tiene en su matriz el derecho consuetudinario como la defensa de los derechos esenciales de la persona y el ciudadano, además la organización tiene facultad fiscalizadora y promotora del progreso y por otro, por la amplia cobertura de protección y gestión del desarrollo, se da gracias a la intención de representatividad voluntaria, es decir, los dirigentes tienen cargos de servicio, que hacen llegar la problemática de sus territorios; a través de los gráficos 15, 16 y 17, se evidencia la estructura orgánica de la sectorial San Lorenzo y cobertura que abarca geográficamente; está constituida por nueve bases ronderiles tales como: El Porvenir, Vista Alegre, Nuevo Gualulo, San Lorenzo, Vista Florida, Santa Rosa, Corazón Yacu, Vista Hermosa; El verde. así mismo son representados a través de un comité de base (no tienen mando ni comando, solo son portavoces de servicio), que es elegido a través de una asamblea (Principios de democracia directa).

Estos resultados son ratificados por Zurita, (2018). Plantea que el capital social se alimenta de la participación social ya que facilita la construcción de ambientes saludables; además propone que, si el estado busca el desarrollo de los pueblos, tiene que tratar a todos según lo demandan las leyes, pero teniendo en cuenta sus cualidades.

Respecto al aporte de Anaya R, (2018), concluyó que la estructura social de los pueblos se tornó más dinámica, al ser partícipes del proyecto de transferencia tecnológica, es decir, había mayor nivel de asociatividad, y repercute de una manera positiva en el equilibrio de sus comunidades.

Sin embargo, en las organizaciones ronderiles del campesinado de la sectorial San Lorenzo, según los resultados de investigación, el capital social denota que su nivel de asociatividad no depende de la transferencia tecnológica para mejorar sus cultivos, sino, en un sentido más profundo, se debe al sentido de pertenencia, justicia, seguridad y sobre todo que aún buscan gestionar el desarrollo de sus pueblos; esta deficiencia que tienen desde antaño, lo han constituido como su principal fuente o motor para mantenerse unidos.

El proceso histórico de las organizaciones ronderiles de la sectorial San Lorenzo coincide con el aporte teórico de Durkheim ya que son sociedades de mediana división de

trabajo, por lo que aplica la solidaridad social Orgánica, es decir, las organizaciones ronderiles, han impedido que este sector se desintegre y caiga en los márgenes de lo llamado “anomia”, gracias a la aplicación del derecho consuetudinario siguen preservando la paz, además coincide con el derecho restitutivo; solo hay sanciones para los que cometen delitos (Principio de justicia ronderil).

La organización Ronderil de la sectorial San Lorenzo y sobre todo las organizaciones ronderiles que se despliegan a nivel nacional, gracias a su autonomía organizacional ejercen dos tipos de democracia; a nivel interno, ejercen y practican la democracia directa y a nivel social (como parte del aparato sistemático), fortalecen su participación como organización a través de la democracia participativa, tal y como teoriza Pateman y de Sousa en sus respectivos aportes. Por otro lado, sobre Bakunin, solo admito el aporte que brinda respecto al modo organizacional denominado “Federación”. las organizaciones ronderiles están organizados bajo esta estructura, además, los directivos ejercen el cargo, en un sentido altruista, sacrificando su tiempo y recursos personales. Añade don Medina A. (2023), “a veces cuándo salimos a gestionar y falta los recursos económicos, nosotros mismos tenemos que poner de nuestros bolsillos”.

**A través del primer objetivo específico de Identificar la dinámica y características del capital social en la ronda campesina sectorial San Lorenzo.**

En la figura N° 13, se identifica los recursos y beneficios producto de las interacciones comunitarias, es decir, los beneficios sociales, económicos, u de otra índole que perciben los integrantes ronderiles o quizá si es que generan aporte a la sociedad, es así que, todo parte gracias a la confianza que se tienen los integrantes ronderiles, por lo que genera la cooperación y participación ronderil junto a la capacidad resiliente que han fortalecido como organización, esto ha dado a la credibilidad que inspiran a nivel distrital, es decir, reconocen que a través de la organización ronderil, se han constituido como gestores del desarrollo rural, manifestado en el desarrollo y empoderamiento personal, contribución a la educación cultural y ética y sobre todo, contribuyen al estado peruano de manera económica y social.

En la figura 14 se demuestra los Conocimientos, creencias, normas y valores, es decir, la comprensión compartida o cosmovisión ronderil en el distrito de Florida; todo parte desde la confluencia de la integridad personal y organizacional respecto a la variedad de costumbres e identidad cultural, recordemos que tanto los dirigentes ronderiles como toda el área rural del distrito de identifica hasta en un 98% como mestizos según los últimos censos (2017), dando paso a una conciencia política, (ideales partidarios de centro, izquierda y no partidaria), conciencia medioambiental, y sobre todo una nueva identidad ronderil, pero que



actualmente se está debilitando; sin embargo gracias al entusiasmo organizacional siguen activos en la participación social a través de valores a nivel organizacional como el derecho consuetudinario, valores éticos como la lealtad, transparencia, empatía organizacional, y a nivel personal se consignan valores como el respeto, la disciplina, solidaridad y democracia.

A través de la figura 15, se logró ilustrar el Cómo están conectados los integrantes ronderiles según sus roles dentro de la red organizativa, por tanto, se demuestra que la asamblea ronderil (conjunto de integrantes activos que forman una base de ronda), expresan su principio de autoridad a través de la constitución de la base de ronda, edificando un modelo de representatividad rural a través de sus dirigentes de servicio (cargo dirigencial por 1 año), es decir, no existe jerarquía ni subordinación; por otro lado, a través de sus capacitaciones ronderiles (reuniones de fortalecimiento e impartición de conocimientos o experiencias), se autoevalúan y buscan superar deficiencias respecto a la capacidad administrativa, jurídica y dirigencial. también es preciso mencionar que por su autonomía organizacional (cada base de ronda es autónoma en sus decisiones, responsabilidades y compromisos) que le confiere sus lineamientos jurídicos/legales; también se asocian con otras bases de ronda, por ejemplo, para poder pacificar y ejercer una justicia especial descentralizada.

Este resultado es confirmado por Lozano S, (2018). concluyó en su segundo trabajo que, al impartir las metas y valores comunes, se genera un ambiente cómodo para las relaciones sociales saludables, es decir, el bienestar y comodidad psicológica depende del conocimiento que se comparte en el tramaje de relaciones. Para el caso de las organizaciones ronderiles, facilitan un ambiente sano gracias a las reuniones paulatinas que tienen, es decir, cuándo organizan sus asambleas públicas, dónde todos participan y aportan sus ideas, o hacen sus descargos sobre cualquier situación que no les parece lo correcto; al generar estos espacios de diálogo, delimitan sus nuevas metas u horizontes como organización; la organización ronderil facilita la impartición de conocimientos a través de actitudes altruistas, y condimentos como solidaridad e identidad colectiva, auspiciando un buen clima de bienestar psicológico.

El capital social cultivado en las organizaciones ronderiles, no se asimila al aporte teórico brindado por Bourdieu, ya que estos no buscan beneficios netamente socio cómicos o materializar sus interrelaciones, al contrario, buscan la paz, desarrollo y justicia social en sus territorios; esto se corrobora con los testimonios de los dirigentes quiénes señalan de que no hay beneficios económicos al pertenecer a la organización ronderil, por otro lado, corroboro el aporte brindado por Putnam, respecto al aporte de las acciones organizativas de las

organizaciones en la constitución de sociedades transversales, así mismo, también afianzo los resultados de mi tesis en el aporte de Coleman respecto a la importancia de los lazos de cooperación que facilitan de que la organización fortalezca su capacidad resiliente, finalmente también concuerdo con el aporte de Durston, respecto a la construcción del capital social de las organizaciones ronderiles de la sectorial San Lorenzo

**El segundo objetivo específico busca describir las prácticas y estrategias de organización y negociación de los miembros de la ronda campesina que contribuyen al fortalecimiento de la democracia participativa.**

Gracias a la ilustración de la tabla 1, respecto a los años que llevan los dirigentes en la organización, oscila entre los 45 y 5 años; desde ya demuestran su participación activa con el fin contribuir en la gestión y progreso de sus zonas, a esto se suma el ideal que tienen respecto a su naturaleza y fines de la organización ronderil, es decir, según la figura 10, sobre el término “ORGANIZACIÓN”, es preciso señalar de que las RC, son una organización social y política ya que repercute directamente en los procesos de convivencia social, pero que se rigue según el derecho consuetudinario; es probable de que algunos dirigentes hagan notar su inclinación política, pero a grandes rasgos no perjudica ni opaca el sentido único de la organización, ya que son muy pocos los casos; recordemos que a través de los testimonios de los dirigentes ronderiles, señalan de que cada rondero es libre de profesar la religión, ideal partidario, costumbre de manera libre, pero no puede comprometer la autonomía de la organización.

por otro lado, respecto a la figura 12, se demuestra que, a consecuencia del escaso apoyo estatal en las zonas rurales, las organizaciones ronderiles lograron consagrar su reconocimiento jurídico (a nivel constitucional y en la SUNARP), les permitió por el lado formal, tener mayor interlocución con el estado peruano, con la finalidad de trabajar de manera articulada sobre todo con la justicia ordinaria, según la cultura y sociedad de sus territorios: por otro lado, la autenticidad organizacional de las rondas campesinas ya fue dada desde el momento en que las personas decidieron organizarse de manera libre y voluntaria y se dispusieron o tomaron acuerdos a través de una asamblea pública; esta reciprocidad que genera con el pueblo, le facilita poder fiscalizar y/o vigilar espacios del entorno social o gobiernos locales, etc. sin embargo, a través de su autoevaluación organizacional que siempre realizan, buscan superar las escasas capacitaciones ronderiles y los límites que tienen al fiscalizar a sus autoridades locales.

Estos resultados son confirmados por Quinto I. & Soriano R, (2019). Concluye que es gracias al liderazgo y unidad de la comunidad que lograron fortalecer su capital social,

concretizado en mejoras de carreteras y capacidad productiva del agro. También Neira Castillo, (2018). concluye que, gracias a la participación activa y voluntaria de los ronderos y ronderas, preservan la seguridad y mantienen su comunidad en equilibrio. Así mismo piden ser capacitados de manera constante para fortalecer su organización.

### **¿Cómo llegan las rondas campesinas a la vigilancia democrática?**

Según el aporte teórico Parsoniano, las rondas campesinas llegan a la vigilancia democrática, a través de ambos tipos de controles sociales, es decir, su participación en los diversos procesos de convivencia social está formalizado a través de su reconocimiento en primer lugar por los comuneros, luego a nivel constitucional y regulación de sus límites jurisdiccionales.

Por tanto, las RC, llegan a la vigilancia democrática gracias a la participación activa de sus integrantes a través de la organización ronderil, manifestada en la iniciativa de decisiones y la inspección de la confluencia pública, es decir, para el caso de las RC de la sectorial San Lorenzo, está relacionadas con la preservación de los recursos naturales en sus comunidades, la realización de auditorías y la rendición de cuentas de los funcionarios públicos.

**El tercer objetivo específico busca evaluar las necesidades y demandas de los integrantes de la ronda campesina en relación a la democracia participativa y cómo estas son abordadas por la organización.**

Por medio de las figuras 4,5, 6 y 7, en área rural del distrito de Florida, la PEA y NO PEA es del 18%, del cual, del total de la PEA rural, el 72% se dedica a trabajar y producir sus campos o parcelas. así mismo, el 94% es de género masculino que lidera una base de ronda y el 6% lidera el género femenino, esto a consecuencia del hostigamiento de la justicia ordinaria, por lo que, los integrantes ronderiles a través de sus organizaciones piden mayor respeto y consideración a la loable labor que realizan en sus sectores, además también piden que se les capacite respecto a normativas jurídicas que involucra el derecho consuetudinario (capacitación en el fortalecimiento de capacidades y normativas), y sobre todo también piden mayor fortalecimiento y apoyo al sector agro.

Este resultado es corroborado por Cancino D, (2022). ratifica la existencia y aporte de un capital social informal en la preservación de los suelos (Condicionado por ser parte del club), se debe brindar beneficios mínimos para mantener viva la motivación. Confrontando el aporte y realidad situacional respecto al aporte de Cancino D, (2022), estas prácticas socio amigables dependen bastante de las políticas públicas en agricultura ya que estas organizaciones cultivan un capital social informal; sin embargo para el caso de la

organización ronderil; A pesar de no contar con ningún tipo de apoyo directo y sobre todo, son discriminados por el accionar de la justicia ordinaria, han conseguido como ya menciona la dirigente de la base de ronda “Vista Florida”, que los hombres se mantengan al margen de la organización, y son ellas, las que han tomado las riendas de la organización, ya que históricamente saben de qué es gracias a la organización de que su anexo a logrado gestionar muchos proyectos de desarrollo; la motivación de participar en la organización ronderil está siendo amenazada constantemente.

Por otro lado, el motivo de pertenencia para las demás bases de ronda, corroborados en los testimonios y figuras de análisis, el principal motivo es que aún vivimos en un estado o situación de incertidumbre y consideran estar organizados para enfrentar de una mejor manera los problemas que se susciten al pasar el tiempo; por ello piden que el estado les brinde facilidades de fortalecimiento de capacidades y desarrollo del agro.

También Gonzales V, (2021). concluye que la organización tiene disposiciones legales pero según el derecho consuetudinario, que les permite ejercer justicia frente a problemas sociales; además impulsan el desarrollo en sus zonas, por lo que, requieren ser capacitados en la gestión de conflictos, proyectos, y control social. Es preciso mencionar que las organizaciones ronderiles, también piden a las autoridades de turno, les capaciten en temas jurídicos, productivos, organizacionales, etc.

### **Principales limitaciones**

La presente tesis sigue los lineamientos de un enfoque cualitativo y tiene como materia prima los testimonios de los dirigentes ronderiles de las 09 bases de la sectorial “San Lorenzo”, y demás niveles orgánicos, dada la magnitud de la interrogantes que direccionó la investigación y sus respectivos objetivos, es pertinente considerar incorporar una metodología mixta, que involucre por un lado encuestas para conocer estadísticamente el capital social que tiene cada base de ronda; convocar y desarrollar focus group a través de una guía de entrevista no solo con los dirigentes de cada base de ronda, sino también involucrar a otros personajes representativos de cada base de ronda, recordemos que los dirigentes perfeccionan su capacidades de liderazgo con el apoyo de la asamblea (ronderos con mayor experiencia).

Por otro lado, también es pertinente involucrar a las autoridades locales del distrito, tales como alcalde y exalcaldes de gestiones anteriores, jefe de la PNP, sacerdote, fiscal, jueces (Letrado y no letrado), y personajes ilustres del distrito de Florida, tales como profesores, profesionales, dirigentes de barrio, etc.; para recopilar y triangular el contenido respecto al tipo de democracia y capital social que se cultiva en el distrito según la

confluencia de todos los actores sociales, o como de denomina en la tesis, células sociales, tal sentido, a fin de reconocer la loable labor y filosofía de vida que impulsa las rondas campesinas, en esta parte de la región.

De esta manera se podrá fortalecer el capital social del distrito al incorporar e interiorizar lazos de respeto, solidaridad, cooperación y demás valores, es decir, en el distrito aún hay sesgos de marginación y discriminación respecto al lugar de procedencia y cosmovisiones, por tanto, urge indagar más a profundidad a través de más tesis de investigación que contribuyan al equilibrio de las comunidades.

## **Capítulo V. Conclusiones**

Respecto al objetivo general se concluye que el capital social cultivado en las organizaciones ronderiles de la Sectorial San Lorenzo conformado por 09 bases ronderiles, influyen de manera asertiva y particular en la consolidación de la democracia participativa en el distrito de Florida; este postulado es corroborado a través de las figuras de análisis 1, 12, 13, 14 y 15; donde se demuestra que el sendero de participación orgánica se da a través de la organización, es decir en metáfora biológica, su estructura da vida a una célula social; este agente social de cambio inspira y da credibilidad al hacer escuchar la voz de los que no tienen voz, no a través del radicalismo, sino que busca la interlocución y participación en la democracia a través del derecho consuetudinario (Brújula moral); así mismo, las venas que mantienen unido este modo organización o en otras palabras, el capital social seccionado en sus tres dimensiones, se demuestra que el CS – Cognitivo es la lealtad, Empatía organizacional, transparencia, respeto, disciplina, solidaridad y democracia; en el CS – Relacional contribuye en el desarrollo personal, educación cultural y ética y contribución social y económica al estado peruano; por último en el CS – Estructural a través de la asociatividad organizacional demuestran una nula jerarquía y subordinación, facilitando una administración de justicia descentralizado, es decir, gracias a la autonomía de cada base ronderil.

Se concluye respecto al primer objetivo específico sobre la dinámica y características del capital social relacional (figura 13), donde se denota que la confianza en el condimento esencial que da paso a la cooperación y participación ronderil; así mismo la resiliencia colectiva tiene como pilares a estos valores activos, que les permite poder gestionar y resolver sus propios problemas, de tal manera que no solo contribuyen a sus territorios, sino que aportan a la sociedad en general y al estado de manera particular en la administración de la justicia.

En el CS – Cognitivo (figura 14), se concluye que todo parte de la integridad personal y organizacional, según sus costumbres e identidad cultural (98% se identifica como mestizos), también propician una conciencia política, identidad ronderil, sustentado en sus costumbres reconocidos como ley, y valores éticos como el respeto, disciplina, solidaridad y democracia como los más resaltantes.

En el CS – Estructural (Figura 15), se demuestra que esta célula social parte de la base de ronda, constituido por su núcleo (asamblea ronderil y comité), el citoplasma sería el derecho consuetudinario, valores éticos, autonomía, su membrana celular serían los niveles orgánicos (sectoriales y federaciones).

Respecto al segundo objetivo específico de las prácticas y estrategias de negociación que contribuyen en la consolidación de la democracia participativa se concluye que las rondas campesinas por su adaptabilidad (tienen un pie en el área rural y urbana), y autenticidad dada por libre y voluntaria organización de los comuneros, además de la lenta llegada del estado a sus territorios, confluyeron a que se consolide como una organización política y social que se rige por sus usos y costumbres, alineados a las políticas nacionales e internacionales, es decir, buscan mayor interlocución con el estado, respecto a la promoción del desarrollo, fiscalización y la administración de justicia, que como ya advierte Talcott P. (1937), sobre los instrumentos que regulan el comportamiento social, ya sea de manera formal (leyes y reglamentos aplicada por los tribunales), e informal (tradiciones y costumbres aplicada por grupos), las organizaciones ronderiles llegan a la vigilancia democrática, a través de ambos tipos de controles sociales, es decir, su participación en los diversos procesos de convivencia social está formalizado a través de su reconocimiento constitucional y reglamentación de sus límites jurisdiccionales que se basan en el derecho consuetudinario. Esta vigilancia democrática se sustenta en la participación, transparencia, fiscalización, asambleas públicas y estatutos internos.

Se concluye en el tercer objetivo específico sobre las necesidades y demandas en relación a la democracia participativa teniendo en cuenta que la PEA y NO PEA en el área rural del distrito es del 18%, y su principal fuente laboral son sus parcelas, además a consecuencia del hostigamiento y discriminación de la justicia ordinaria muchos integrantes ronderiles están desistiendo a sus funciones, por lo que piden, mayor respeto y consideración al trabajo y desarrollo que impulsan desde el área rural; también piden que el estado les brinde capacitaciones ya sean jurídicas, organizacionales, administrativas, y sobre todo no olviden el sector agrícola.

## **Capítulo VI: Recomendaciones**

Considero se deben profundizar estudios bajo métodos mixtos y/o transdisciplinarios respecto a la construcción de un instrumento metodológico que mida el capital social para ser aplicado por regiones y macrorregiones, de esta manera se contribuirá al entendimiento, y comprensión de la diversidad sociocultural de nuestro país, para solidificar una nueva identidad de peruanidad.

El país actualmente está vivenciando la misma espiral estructural patológica respecto al ideal hegemónico sobre la democracia, generando que el capital social del país esté en sus niveles más bajos, por lo que, desde los resultados y análisis de mi tesis, recomiendo se fortalezcan las alianzas con las organizaciones sociales; de estos agentes sociales, depende el equilibrio y buen vivir en gran parte de las zona rurales y urbanas.



## Bibliografía

- Anaya Rosales, R. H. (2018). *Capital social y Co-gobernanza*. Lima: Repositorio Pontificia Universidad Católica del Perú. Obtenido de [https://tesis.pucp.edu.pe/repositorio/bitstream/handle/20.500.12404/12971/ANAYA\\_ROSALES\\_CAPITAL\\_SOCIAL\\_COMUNITARIO\\_Y\\_CO\\_GOBERNANZA.pdf?sequence=1&isAllowed=y](https://tesis.pucp.edu.pe/repositorio/bitstream/handle/20.500.12404/12971/ANAYA_ROSALES_CAPITAL_SOCIAL_COMUNITARIO_Y_CO_GOBERNANZA.pdf?sequence=1&isAllowed=y)
- Bourdieu, P. (2006). El capital social. En U. F. Gerais, *Las formas del capital social. capital económico, capital cultural y capital social* (pág. 18). Brazil: Universidad Federal de Minas Gerais. Obtenido de [http://www.mom.arq.ufmg.br/mom/02\\_babel/textos/bourdieu-formas-del-capital.pdf](http://www.mom.arq.ufmg.br/mom/02_babel/textos/bourdieu-formas-del-capital.pdf)
- Cevallos Suarez, M. P., & Mendoza Mendoza, J. G. (2019). capital social Comunitario: Recurso Promotor en los emprendimientos agroecológicos. *Estudios de la gestión: Revista internacional de Administración*, 24. doi:10.32719/25506641.2019.5.4
- Coleman, J. (1997). El capital social en la creación de capital humano. En A. Halsey, P. Brown, & A. Wells, *Educación: cultura, economía, sociedad* (J. J. Ortíz Amezcu, Trad., pág. 44). U.S.A: Oxford. Obtenido de <https://es.scribd.com/document/59816880/EL-CAPITAL-SOCIAL-EN-LA-CREACION#>
- constituyente, C. (1993). *Constitución Política del Perú*. Lima: diario oficial el peruano. Obtenido de [https://www.oas.org/juridico/spanish/per\\_res17.pdf](https://www.oas.org/juridico/spanish/per_res17.pdf)
- Díaz Cancino, N. (2022). *¿De qué manera el capital social aporta a la conservación de recursos?* Lima: Repositorio Pontificia Universidad Católica del Perú. Obtenido de [https://tesis.pucp.edu.pe/repositorio/bitstream/handle/20.500.12404/22113/CANCINO\\_DIAZ\\_NAARA\\_JUDITH\\_DE\\_QUE\\_MANERA\\_EL\\_CAPITAL\\_SOCIAL\\_APORTA.pdf?sequence=1&isAllowed=y](https://tesis.pucp.edu.pe/repositorio/bitstream/handle/20.500.12404/22113/CANCINO_DIAZ_NAARA_JUDITH_DE_QUE_MANERA_EL_CAPITAL_SOCIAL_APORTA.pdf?sequence=1&isAllowed=y)
- Durston, J. (2000). *¿Qué es el capital social comunitario?* Santiago de Chile, Chile: CEPAL. Obtenido de [https://www.cepal.org/sites/default/files/publication/files/5969/S0007574\\_es.pdf](https://www.cepal.org/sites/default/files/publication/files/5969/S0007574_es.pdf)
- Gonzales Vallejos, R. E. (2021). *Ronda Campesina en la resolución de conflictos y promoción del desarrollo rural: El Nogal, Jaén, Cajamarca, 2017-2018*. Lambayeque: Repositorio Universidad Nacional Pedro Ruiz Gallo. Obtenido de [https://repositorio.unprg.edu.pe/bitstream/handle/20.500.12893/9629/Gonzales\\_Vallejos\\_Roxana\\_Elizabeth.pdf?sequence=1&isAllowed=y](https://repositorio.unprg.edu.pe/bitstream/handle/20.500.12893/9629/Gonzales_Vallejos_Roxana_Elizabeth.pdf?sequence=1&isAllowed=y)
- Jelin, E. (Octubre de 2003). Los derechos humanos y la memoria de la violencia política y la represión: la construcción de un campo nuevo en las ciencias sociales. *Instituto de desarrollo económico y social*, 20. Obtenido de <http://biblioteca.clacso.edu.ar/gsd/collect/ar/ar-025/index/assoc/HASH0104.dir/cuad2.html>
- Monje Álvarez, C. A. (2011). *Metodología de la investigación cuantitativa y cualitativa*. Neiva: Programa de comunicación social y periodismo - Universidad Surcolombiana. Obtenido de <https://www.uv.mx/rmipe/files/2017/02/Guia-didactica-metodologia-de-la-investigacion.pdf>
- Mora, M. (2022). La teoría de las representaciones sociales de Serge Moscovici. *Athenea Digital*, 02, 25. Obtenido de <https://ddd.uab.cat/pub/athdig/15788946n2/15788946n2a8.pdf>
- Moscovici, S. (1979). *El psicoanálisis, su imagen y su público*. (N. M. Finetti, Trad.) Paris: Huemul S. A. Obtenido de <https://taniars.files.wordpress.com/2008/02/moscovici-el-psicoanalisis-su-imagen-y-su-publico.pdf>

- MUCD. (s.f.). Teorías y estrategias para la seguridad ciudadana. México.
- Nahapiet, J., & Ghoshal, S. (1998). *Social capital, intellectual capital, and the organizational advantage*. condado de Oxfordshire, Inglaterra: University of Oxford. Obtenido de <file:///C:/Users/MARCOS/Downloads/NahapietGhoshalamr1998copy.pdf>
- Neira Castillo, A. (2018). *Las rondas campesinas y el aporte a la seguridad ciudadana en el caserío el Palmo, distrito de Pacaipampa, Provincia de Ayabaca, departamento de Piura - 2018*. Trujillo: Repositorio Universidad Nacional de Trujillo. Obtenido de <http://dspace.unitru.edu.pe/bitstream/handle/UNITRU/12232/ANALI%20NEIRA%20CASTILLO.pdf?sequence=1&isAllowed=y>
- Oficina Internacional del trabajo. (2014). *Convenio Núm. 169 de la OIT sobre Pueblos Indígenas y Tribales*. América Latina y el Caribe: ONU. Obtenido de [https://www.ilo.org/wcmsp5/groups/public/---americas/---ro-lima/documents/publication/wcms\\_345065.pdf](https://www.ilo.org/wcmsp5/groups/public/---americas/---ro-lima/documents/publication/wcms_345065.pdf)
- Parsons, T. (1950). *Wordpress*. Obtenido de <https://teoriasuno.files.wordpress.com/2013/08/el-sistema-social-talcott-parsons.pdf>
- Posada, C. (2007). *La división del trabajo Social* (Vol. Sexta). (C. Posada, Trad.) México: Colofón. Obtenido de [https://www.academia.edu/45171781/%C3%89mile\\_Durkheim\\_LA\\_DIVISI%C3%93N\\_DEL\\_TRABAJO\\_SOCIAL](https://www.academia.edu/45171781/%C3%89mile_Durkheim_LA_DIVISI%C3%93N_DEL_TRABAJO_SOCIAL)
- Quinto Inga, D. J., & Soriano Robladillo, A. D. (2019). *Efectos del capital social en el desarrollo comunitario, en el*. Huancayo: Repositorio Universidad Nacional del Centro del Perú. Obtenido de [https://repositorio.uncp.edu.pe/bitstream/handle/20.500.12894/5773/T010\\_70332470\\_T.pdf?sequence=1&isAllowed=y](https://repositorio.uncp.edu.pe/bitstream/handle/20.500.12894/5773/T010_70332470_T.pdf?sequence=1&isAllowed=y)
- Romero Contreras, T., & Liendo Vera, I. (2003). La influencia de Durkheim en la teoría funcionalista de Malinowski. *CIENCIA ergo - Sum. Revista Científica Multidisciplinaria de prospectiva*, 12. Obtenido de <https://www.redalyc.org/pdf/104/10410204.pdf>
- Sánchez Lozano, C. (2018). *El capital social: Desarrollo y efectos en conocimiento compartido y bienestar psicológico*. Madrid: Repositorio de la Universidad Complutense de Madrid. Obtenido de Repositorio de la Universidad Complutense de Madrid: <https://eprints.ucm.es/id/eprint/46160/1/T39527.pdf>
- Soledad Mahnke, Z. C. (2018). *Capital Social y participación social en cerro la Pólvara. Mirada desde los vecinos participantes del proyectos de prevención comunitaria "La Pólvara, espacio de todos" de la Municipalidad de Concepción*. Concepción: Repositorio de la Universidad de Concepción. Obtenido de Repositorio de la Universidad de Concepción: [http://repositorio.udec.cl/bitstream/11594/3256/4/Tesis\\_Capital\\_social\\_y\\_participacion\\_social.Image.Marked.pdf](http://repositorio.udec.cl/bitstream/11594/3256/4/Tesis_Capital_social_y_participacion_social.Image.Marked.pdf)

## Anexos.

### **Anexo 01: Guía De Entrevista Aplicado A Dirigentes Ronderiles De La Sectorial San Lorenzo, En El Distrito De Florida.**



UNIVERSIDAD NACIONAL  
PEDRO RUIZ GALLO

## GUIA DE ENTREVISTA



La presente guía de entrevista es de suma importancia para la investigación de tesis para licenciatura en sociología denominado **“Capital social de las rondas campesinas sectorial San Lorenzo y la democracia participativa del distrito de Florida, provincia de Bongará, región Amazonas – 2023”**, que tiene como objetivo general: **Comprender la influencia del capital social de las rondas campesinas sectorial San Lorenzo en el fortalecimiento de la democracia participativa del distrito de Florida 2023**; liderado por el investigador, Marco Humberto Sifuentes Chuquimango, con código universitario 175648-k, de la carrera profesional de sociología – Universidad Nacional Pedro Ruiz Gallo – Lambayeque – Perú.

Nota: Los datos recopilados son serán utilizados estrictamente para fines de la investigación.

Nombres: .....

Edad: ..... Sexo: 1) Masculino 2) Femenino

1) ¿De qué región es su lugar de origen?

1). Amazonas 2). Cajamarca - San Martín - Lambayeque – Libertad

2) ¿Cuántos años tiene en la organización ronderil?

3) Culturalmente, ¿cómo se identifica usted?

4) ¿Cuáles son los problemas que aquejan a la base de ronda que usted pertenece?

5) ¿De qué manera aporta usted en el desarrollo de las rondas campesinas de la sectorial San Lorenzo? Coméntenos su experiencia en la organización

6) ¿Cómo dan cuenta del grado de formalidad y legalidad de la organización ronderil ante la sociedad y el estado?

7) ¿De qué manera las autoridades locales como alcalde, fiscalía, PNP, y jueces, logran articular con las rondas campesinas respecto a puntos importantes como la seguridad ciudadana, desarrollo y justicia?

8) ¿Cómo logran la integración tanto de hombres y mujeres en la organización ronderil?

9) Respecto a situaciones o problemas que acontece en su comunidad, ¿Cómo logran conseguir y verificar la información correcta?

10) ¿Considera importante de que la organización ronderil fortalezca alianzas con otras organizaciones sociales o entidades del estado? ¿por qué?

11) ¿Qué importancia tiene la participación de las rondas campesinas en los cabildos abiertos o reuniones comunales?

12) ¿Considera que el derecho consuetudinario es una virtud o desventaja para preservar la seguridad ciudadana, desarrollo y justicia en el distrito?

- 13) ¿Cómo se organizan y qué medidas toman para fiscalizar a sus autoridades locales?  
Mencione casos
- 14) ¿Cómo llevan cuenta de los recursos que fiscalizan en las entidades estatales?  
Mencione casos
- 15) ¿Considera que existe una sensación de confianza o seguridad en la organización para compartir opiniones de manera abierta sobre cualquier tema en debate? Explique
- 16) ¿Considera que los miembros de la organización confían en el cumplimiento de los acuerdos y compromisos establecidos en su base ronderil? Explique
- 17) ¿De qué manera los integrantes ronderiles ayudan en el cumplimiento de sus metas u objetivos como organización? Explique casos
- 18) ¿Considera que la organización ronderil ayuda a conquistar objetivos de beneficio comunal? De qué manera
- 19) ¿Considera que los integrantes de la organización se preocupan por el bienestar de sus compañeros? Explique cómo se expresa
- 20) ¿Cómo ciudadano, Cuáles son los beneficios de pertenecer a la organización ronderil?
- 21) ¿De qué manera se fortalece la organización ronderil al brindar soporte o ayuda a la comunidad en general?
- 22) ¿Cómo demuestran compromiso los integrantes ronderiles por mejorar la imagen y reputación de la organización? Explique
- 23) ¿cuál es el motivo para que sus compañeros se mantengan comprometidos con la organización?
- 24) ¿Qué sistema usa su base ronderil para asignar responsabilidades? Explique
- 25) ¿Cómo se identifican y definen los valores y normas que rigen a su base de ronda?
- 26) ¿En el plano político, usted se considera? Y ¿con que presidente que ha gobernado el país se siente más identificado?
- 27) ¿Mencione casos en los que la ronda campesina tuvo influencia en las políticas y decisiones que afectan a su comunidad en general? Mencione casos
- 28) ¿La organización ronderil, es una organización política? ¿por qué?
- 29) ¿De qué manera proceden a dar solución a conflictos y tomar decisiones? Explíquenos el procedimiento que realizan
- 30) ¿Usted como dirigente, como valora el compromiso de los integrantes de su base de ronda?
- 31) ¿Qué nos puede decir sobre las responsabilidades de los dirigentes de la red ronderil Sectorial San Lorenzo?

32) ¿Qué opina sobre la coyuntura política y las crecientes marchas que exigen cambios sustanciales en la política peruana? ¿Y cómo considera que aportan las rondas campesinas?

**Anexo 02: Operacionalización de variables**

	Definición Conceptual	Definición Operacional	Dimensiones	Indicadores	Ítems	Técnicas
<b>V: I. DEMOCRACIA PARTICIPATIVA</b>	Se basa en la idea de que la participación ciudadana es fundamental para garantizar que las decisiones políticas se tomen de manera justa y equitativa, y para fortalecer la legitimidad y transparencia de los procesos democráticos	Se puede implementar a través de una variedad de mecanismos y prácticas que permiten a las rondas campesinas involucrarse directamente en la toma de decisiones políticas del distrito de Florida	Mecanismos de participación	Inclusión de género	¿Cómo logran la integración tanto de hombres y mujeres en la organización ronderil?  ¿Considera importante de que la organización ronderil fortalezca alianzas con otras organizaciones sociales o entidades del estado? ¿por qué?	Guía de entrevista - Entrevista a profundidad
				Criterios Legales/Racionales	¿De qué manera las autoridades locales como alcalde, fiscalía, PNP, Jueces, logran articular con las rondas campesinas respecto a puntos importantes como la seguridad ciudadana, ¿desarrollo y justicia?  ¿Qué opina sobre la coyuntura política y las crecientes marchas que exigen cambios sustanciales en la política peruana? ¿Y cómo considera que aportan las rondas campesinas?	
			Vigilancia Democrática	Transparencia:	¿Qué importancia tiene la participación de las rondas campesinas en los cabildos abiertos o reuniones comunales?  ¿Considera que el derecho consuetudinario es una virtud o desventaja para preservar la seguridad ciudadana, desarrollo y justicia en el distrito?	
					*¿Cómo se organizan y qué medidas toman para fiscalizar a sus autoridades locales? Mencione casos	
				Fiscalización	¿Cómo llevan cuenta de los recursos que fiscalizan en las entidades estatales? Mencione casos	
<b>V.D. CAPITAL SOCIAL DE LA RONDA CAMPESINA SECTORIAL SAN LORENZO</b>	Las RC son organizaciones que tienen vitalidad gracias a su carácter Jurídico, autónomo y multifuncional que van adquiriendo según las circunstancias históricas, fortaleciendo al campesinado en el ejercicio de la democracia participativa, y administración de justicia desde el campo.	Organización comunitaria, que representan y organizan la vida según sus normas e institucionalidad con un solo propósito, es decir, ejercen funciones gracias a sus interrelaciones sociales y/o capital social, en ámbitos de justicia, e interlocución con el estado ya que realizan tareas de desarrollo, seguridad y paz dentro de su ámbito territorial.	Relacional	Confianza	¿Considera que existe una sensación de confianza o seguridad en la organización para compartir opiniones de manera abierta sobre cualquier tema en debate? Explique  ¿Considera que los miembros de la organización confían en el cumplimiento de los acuerdos y compromisos establecidos en su base ronderil? Explique	Guía de entrevista - Entrevista a profundidad
					¿De qué manera aporta usted en el desarrollo de la base de ronda a la que pertenece? Coméntenos su experiencia en la organización	
				Cooperación y participación	¿de qué manera los integrantes ronderiles ayudan en el cumplimiento de sus metas u objetivos como organización? Explique casos  ¿Considera que la organización ronderil ayuda a desarrollar a todo su caserío en general? De qué manera	
				Reciprocidad	¿Considera que los integrantes de la organización se preocupan por la integridad y bienestar de sus compañeros? Explique cómo se expresa	

					¿Cómo ciudadano, Cuáles son los beneficios de pertenecer a la organización ronderil?
					¿De que manera se fortalece la organización ronderil al brindar soporte o ayuda a la comunidad en general?
			Lealtad		¿Cómo demuestran compromiso los integrantes ronderiles por mejorar la imagen y reputación de la organización? Explique.
					¿cuál es la razón o motivo para que sus compañeros se mantengan comprometidos con la organización?
			Cognitivo	Identidad cultural	¿Culturalmente, cómo se identifica usted?
				Costumbres y valores	¿Cómo se identifican y definen los valores y normas que rigen a su base de ronda?
				Participación social y política partidaria	¿En el plano político, usted se considera? Y ¿con que presidente que ha gobernado el país se siente más identificado?
					¿Mencione casos en los que la ronda campesina tuvo influencia en las políticas partidarias que afectan a su comunidad en general? Mencione casos
					¿La organización ronderil, es una organización política? ¿por qué?
			Estructural.	Formalización legal y Asociatividad Ronderil	¿Cómo dan cuenta del grado de formalidad y legalidad de la organización ronderil ante la sociedad y el estado?
					¿De qué manera proceden a dar solución a conflictos y tomar decisiones? Explíquenlos el procedimiento que realizan
				Liderazgo y responsabilidades	¿Cuáles son los problemas que aquejan a la base de ronda que usted pertenece?
					¿Usted como dirigente, como valora el compromiso de los integrantes de su base de ronda?
					¿Qué nos puede decir sobre las responsabilidades de los dirigentes de la red ronderil Sectorial San Lorenzo?
					¿Qué sistema usa su base ronderil para asignar responsabilidades? Explique

**Anexo 03:** Evidencias fotográficas sobre la aplicación de instrumentos.  
*Mujeres Dirigentes ronderil de la base ronderil “Vista Florida”*



*Dirigente ronderil de la base ronderil “San Lorenzo”*





*Dirigente ronderil de la base ronderil “Santa Rosa”*



*Expresidente ronderil Federación provincial y actual Consultor ronderil.*





*Ex dirigente ronderil y actual representante del ministerio del interior a través de la oficina organizaciones campesinas e indígenas.*



*Expresidente ronderil de base y actual consultor ronderil*



*Dirigente ronderil de la base ronderil “El Porvenir”*



*Dirigente ronderil de la base ronderil “El Verde”*



*Dirigente ronderil de Federación provincial*



*Dirigente ronderil de la federación regional*





*Representante ronderil de la base “Nuevo Gualulo”*



*Dirigente ronderil de la base ronderil “Vista Alegre”*



*Dirigente ronderil de la base ronderil “San Lorenzo”*



*Dirigente ronderil de la base ronderil “Vista Hermosa”.*



*Dirigente ronderil de la Sectorial “San Lorenzo”.*



*Dirigente ronderil de la base ronderil “Corazón yacu”.*



**Anexo 04: Resolución de inscripción de base ronderil al sistema SUNARP**

**Nota:** cada base ronderil tiene su resolución.

 <p><b>sunarp</b> Superintendencia Nacional de los Registros Públicos</p>	<p style="text-align: right;"><b>ZONA REGISTRAL N° 11 - SEDE CHICLAYO</b> <b>OFICINA REGISTRAL CHACHAPOYAS</b> <b>N° Partida: 11045570</b></p> <p style="text-align: center;"><b>INSCRIPCION DE RONDAS CAMPESINAS</b> <b>RONDA CAMPESINA DEL CASERIO SANTA ROSA</b></p>
<p>REGISTRO DE PERSONAS JURIDICAS <b>RUBRO : CONSTITUCION</b> A00001</p>	
<p><b>CONSTITUCIÓN DE RONDA CAMPESINA INDEPENDIENTE:</b> Mediante copia certificada de fecha 22/03/2023 expedida por Janira Ivette Baca Llontop, fedataria de esta oficina registral, la cual contiene inserta el acta de asamblea de Constitución, de aprobación de estatuto y del primer consejo directivo de fecha 22/01/2023, que corre de <b>fojas 02 al 19 del libro de actas N° 01</b> legalizado por Jorge Mercedes Juárez Ordoñez, juez de paz de única nominación del distrito de Corosha, provincia de Bongará y departamento de Amazonas, se constituye la presente ronda campesina, cuyo estatuto establece los siguientes términos:</p>	
<p style="text-align: center;"><b>ESTATUTO</b></p> <p><b>CAPITULO I. DENOMINACIÓN, FINES, FUNCIONES, DURACIÓN Y DOMICILIO</b></p> <p><b>ARTÍCULO 1.-</b> Con la denominación de "RONDA CAMPESINA DEL CASERIO SANTA ROSA" (Ronda Independiente), se constituye este organismo social sin fines de lucro, ubicada en el Caserio Santa Rosa, distrito La Florida - Pomacochas, provincia Bongara y departamento de Amazonas, integrada por pobladores rurales que, en forma voluntaria y democrática, resuelven pacíficamente los conflictos y participan activamente en la seguridad y desarrollo de su ámbito de acción pertenecientes al Caserio Santa Rosa, distrito La Florida Pomacochas, provincia Bongara y departamento de Amazonas, la misma que en adelante se llamará "RONDA CAMPESINA DEL CASERIO SANTA ROSA".</p> <p><b>ARTÍCULO 2.-</b> La vida institucional y organizacional de la Ronda independiente, se regirá por el presente estatuto, así como por el Convenio 169 OIT, Constitución Política del Perú, Ley N° 27908 y su respectivo reglamento, Decreto Supremo N° 025-2003-JUS, Decreto Supremo N° 012-2008-JUS, Código Civil, Reglamento de Inscripciones del Registro de Personas Jurídicas, aprobado por Resolución del Superintendente Nacional de los Registros Públicos N° 038-2013-SUNARP-SN, Resolución del Superintendente Adjunto N° 108-2011-SUNARP/SA, que aprueba la Directiva N° 03-2011-SUNARP-SA.</p> <p><b>ARTÍCULO 3.-</b> La Ronda tiene los siguientes fines:</p> <ul style="list-style-type: none"> <li>a. Contribuir al desarrollo, fiscalización, la seguridad, la moral, la justicia y la paz social dentro de su ámbito territorial, sin discriminación de ninguna índole, conforme a la Constitución Política y las leyes vigentes.</li> <li>b. Colaborar en la solución de conflictos y realizar funciones de conciliación extrajudicial.</li> <li>c. Velar por el bienestar del pueblo erradicando la delincuencia, violencia y los delitos comunes o disturbios.</li> <li>d. Garantizar la verdadera democracia.</li> <li>e. Luchar por el progreso sustentable, por la defensa de nuestro medio ambiente y con todo lo que se relacione con la protección de los derechos humanos.</li> <li>f. Elevar la conciencia cívica, democrática, patriótica de la población Rondera.</li> <li>g. Garantizar la paz con fruto de la justicia social, la soberanía, independencia e identidad cultural y nacional.</li> </ul> <p><b>ARTÍCULO 4.-</b> Para lograr las finalidades descritas en el artículo anterior, la Ronda desempeñará las siguientes funciones:</p> <ul style="list-style-type: none"> <li>a. Contribuir a la defensa de la integridad física, moral y cultural de los pobladores de su jurisdicción, mantener la paz y la seguridad de la población y asimismo contribuir con el progreso de su pueblo.</li> </ul>	
<p style="text-align: right;"><b>Página Número 1</b></p> <p><i>Resolución del Superintendente Nacional de los Registros Públicos N° 124-97-SUNARP</i></p>	



ZONA REGISTRAL N° II - SEDE CHICLAYO  
OFICINA REGISTRAL CHACHAPOYAS  
N° Partida: 11045570

**INSCRIPCION DE RONDAS CAMPESINAS  
RONDA CAMPESINA DEL CASERIO SANTA ROSA**

- b. Contribuir a garantizar el ejercicio de los derechos y el cumplimiento de los deberes de los miembros, de conformidad con la Constitución Política y las leyes vigentes.
- c. Coordinar con las autoridades comunales en el ejercicio de las funciones que ejercen en uso de sus costumbres, respetando los derechos consagrados en la declaración universal de los derechos humanos, el convenio OIT 169, la Constitución Política y las leyes vigentes.
- d. Intervenir en la solución pacífica de los conflictos que se susciten entre los miembros del sector y los otros externos; así como otros sectores, siempre y cuando la controversia se origine en hechos ocurridos dentro del ámbito de su jurisdicción.
- e. Actuar como interlocutor con el Estado. Participar, controlar y fiscalizar los programas y proyectos de desarrollo que se implementen dentro del territorio, así como denunciar la inconducta funcional de cualquier autoridad, de acuerdo a ley.
- f. Contribuir a la preservación de su medio ambiente. Coordinar en el marco de la legislación nacional, con las autoridades, políticas, policiales (a fin de ampliar el ámbito de su jurisdicción), municipales, regionales, religiosas, representantes de la Defensoría del Pueblo, Ministerio Público, Poder Judicial, y otras de la administración pública o privada.
- g. Establecer relaciones de coordinación con las organizaciones sociales rurales y entidades privadas o públicas.
- h. Promover el ejercicio de los derechos y participación equitativa de la mujer en todo nivel, tener consideración especial a los derechos del niño y el adolescente, de las personas discapacitadas y de los adultos mayores.
- i. Prestar servicio de Ronda.

**ARTÍCULO 5.-** La duración de la Ronda Indígena es por tiempo indefinido, señalándose como fecha de iniciación de sus actividades, a partir de la fecha del acta de constitución y obtendrá su personería jurídica con la inscripción en la Sunarp.

**ARTÍCULO 6.-** La Ronda tendrá su domicilio en el Caserío Santa Rosa, distrito La Florida Pomacochas, provincia Bongara y departamento de Amazonas, pudiendo desarrollar sus actividades en su jurisdicción.

**CAPITULO II  
DE LA CONSTITUCION Y FUNCIONAMIENTO DE LA ASAMBLEA GENERAL Y  
JUNTA DIRECTIVA**

**ARTÍCULO 7.-** La Ronda tendrá los siguientes órganos de gobierno:

1. La Asamblea General. 2. La Junta Directiva.

**DE LA ASAMBLEA GENERAL:**

**ARTÍCULO 8.-** La Asamblea General es el órgano máximo de la Ronda y está integrada por todos los miembros de la Ronda, sus sesiones serán ordinarias y extraordinarias, sus acuerdos serán obligatorios incluso para quienes no asistan a sus sesiones y constarán en un libro de actas suscrito por los asistentes.

El Presidente es quien convoca a asamblea general. En caso de lo establecido en el artículo 15 del estatuto lo podrá convocar el vicepresidente, y ante un supuesto de vacancia de Presidente y Vicepresidente lo podrá efectuar uno de los miembros de la Junta Directiva o el 25% de miembros de asamblea general de la Ronda con el único objeto de recomponer o elegir nueva Junta Directiva.

**ARTÍCULO 9.-** La asamblea general se convocará semestralmente y la asamblea extraordinaria, cuando el interés de los miembros o integrantes así lo requieran, por acuerdo de la Junta Directiva. Las convocatorias podrán hacerse mediante esquelas de citación dirigidos al domicilio de sus miembros o cualquier otro medio posible. Entre la convocatoria y la celebración de la asamblea deben mediar como mínimo 5 días naturales,





ZONA REGISTRAL N° II - SEDE CHICLAYO  
OFICINA REGISTRAL CHACHAPOYAS  
N° Partida: 11045570

**INSCRIPCION DE RONDAS CAMPESINAS  
RONDA CAMPESINA DEL CASERIO SANTA ROSA**

cuando se trate de asamblea ordinaria y 3 días naturales cuando se trate de asamblea extraordinaria.

**ARTÍCULO 10.-** El quórum, para la validez de las reuniones de asamblea general se requiere, primera convocatoria, la concurrencia de más de la mitad de los Ronderos o Ronderas; en segunda convocatoria, basta la presencia de cualquier número de Ronderos o Ronderas, los acuerdos se adoptarán con el voto de más de la mitad de los miembros concurrentes.

**ARTÍCULO 11.-** Son atribuciones de la Asamblea General Ordinaria:

- a. Definir la política de trabajo de los integrantes de la asamblea general.
- b. Aprobar las cuentas y balances.
- c. Aprobar la memoria que debe presentar anualmente la Junta Directiva.
- d. Admitir nuevos miembros de Ronda.
- e. Resolver cualquier otro asunto que haya sido materia de su convocatoria.

**ARTÍCULO 12.-** Son atribuciones de la Asamblea General Extraordinaria.

- a. Decidir los asuntos que compete a la marcha de la Ronda y que hayan sido objeto de su convocatoria.
- b. Modificar los estatutos, disolver y liquidar la Ronda.
- c. Nombrar la Junta Directiva y otorgar poderes de representación a cualquier miembro de la Junta Directiva o terceras personas.
- d. Otros que, por la urgencia y necesidad, la Ronda crea conveniente.

**DE LA JUNTA DIRECTIVA:**

**ARTÍCULO 13.-** Es el órgano de representación, administración y gestión permanente de la Ronda está integrado por doce (12) miembros:

1. PRESIDENTE
2. VICEPRESIDENTE:
3. SECRETARIO DE ACTAS:
4. SECRETARIA DE ECONOMÍA
5. SECRETARIA DE ORGANIZACIÓN
6. SECRETARIA DE JUSTICIA
7. SECRETARIA DE PROMOCION Y DEFENSA DE LA MUJER
8. SECRETARIA ECOLOGIA Y MEDIO AMBIENTE
9. SECRETARIA DE JEFES DE RONDEROS Y RONDERAS
10. SECRETARIA DE AUTODEFENSA Y DISCIPLINA
11. SECRETARIA DE EDUCACION Y ASUNTOS JUVENILES
12. FISCAL

La Junta Directiva de la Ronda, tiene un periodo de un (02) años, pudiendo sus miembros ser reelegidos. Si concluido el periodo de mandato aún no se ha elegido a la nueva Junta Directiva, estos continuarán en funciones hasta la elección.

**ARTÍCULO 14.-** La Junta Directiva goza de todos los poderes generales y especiales con excepción de aquellos reservados a la asamblea general. En este sentido la Junta Directiva está facultada para:

- a. Organizar y dirigir la Ronda y fijar los gastos generales de administración.
- b. Crear las dependencias que crean necesarias, así como reformularlas y suprimirlas.
- c. Nombrar o destituir al personal contratado.
- d. Tratar toda clase de asuntos relacionados con los fines de la Ronda y que no sea un asunto de la asamblea general, salvo autorización previa de esta.
- e. Autorizar la participación de la Ronda en toda clase de personas jurídicas.



ZONA REGISTRAL N° II - SEDE CHICLAYO  
OFICINA REGISTRAL CHACHAPOYAS  
N° Partida: 11045570

**INSCRIPCION DE RONDAS CAMPESINAS  
RONDA CAMPESINA DEL CASERIO SANTA ROSA**

f. Decidir la formación, abandono o transacción de procedimientos judiciales o administrativos.

g. Delegar facultades de representación a cualquiera de sus miembros.

**ARTÍCULO 15.-** Las sesiones de la Junta Directiva serán convocadas y presididas por su Presidente. El quórum, en primera convocatoria es la mitad más uno, y en segunda convocatoria los que asistan. Los acuerdos se adoptan con el voto de más de la mitad de los miembros concurrentes. La convocatoria se realizará hasta con veinticuatro horas de anticipación mediante esquelos de citación en donde se indique el lugar la fecha, hora y agenda a tratar.

**ARTÍCULO 16.-** Son atribuciones del Presidente:

a. Representar legalmente a la Ronda ante las instituciones públicas, privadas, administrativas, municipales, tributarias, judiciales, policiales, bancarias, entre otras, y en las acciones que la naturaleza de la Ronda lo exija, con las facultades generales y especiales del mandato contenido en los artículos 74 y 75 del Código Procesal Civil y las normas correspondientes de la Ley N° 27444, Ley General del Procedimientos Administrativo General, Ley Procesal de Trabajo o las demás normas que los modifiquen o sustituyan.

b. Podrá decidir el inicio, formación y continuación de procedimientos judiciales o administrativos, iniciar y contestar toda clase de acciones y procesos contenciosos y no contenciosos, prueba anticipada, intervención con terceros en juicio, entablar reconsideraciones, solicitar medidas cautelares y ofrecer cautela contra juratoria, desistirse del proceso, de actos procesales o de algunas pretensiones allanarse a la pretensión, reconocer la demanda, conciliar judicial o extrajudicialmente, transigir la causa, solicitar la entrega de consignaciones judiciales, siendo de aplicación estas facultades a toda clase acciones civiles, laborales, penales y de cualquier otra naturaleza, entendiéndose todas estas facultades sin límites ni ser tachados de insuficientes.

c. Podrá delegar este poder la representación judicial total o parcialmente, instruir sus facultades de representación en juicio y procedimientos administrativos, con las facultades del mandato y las especiales que se consideren necesarias, a favor de terceros, revocando dichas sustituciones y reasumiendo sus facultades cuantas veces lo crea conveniente.

d. Convocar y presidir las asambleas generales y las sesiones de la Junta Directiva.

e. Presentar a la Asamblea General ordinario la memoria y el balance.

f. Hacer cumplir las decisiones de los órganos de gobierno.

g. Dirigir el movimiento económico y financiero de la Ronda, debiendo elaborar los presupuestos.

h. Emitir y firmar los contratos y nombramientos del personal de la institución; es decir, podrá nombrar, contratar, fiscalizar, suspender, reemplazar, separar a trabajadores, asesores consultores, obras y servicios, igualmente podrá fijar honorarios, remuneraciones y beneficios y condiciones de trabajo.

i. Celebrar contratos, de créditos, compra-venta, solicitar finanzas, operaciones de préstamo y créditos con o sin garantía.

j. Abrir, transferir, cerrar cuentas corrientes bancarias, cuentas de ahorro a plazo fijo, solicitar sobre giros o créditos en cuenta corriente y retirar ahorros.

k. Girar, endosar, protestar, ejecutar y cobrar cheques de cualquier índole, girar, aceptar, avalar, descontar, negociar y cobrar letras de cambio, vales, pagares, giros y cualquier otro título valor o documento de crédito.

l. Comprar, vender y retirar valores, depositar valores en custodia y retirarlos.

Página Número 4

Resolución del Superintendente Nacional de los Registros Públicos N° 124-97-SUNARP





ZONA REGISTRAL N° 11 - SEDE CHICLAYO  
OFICINA REGISTRAL CHACHAPOYAS  
N° Partida: 11045570

**INSCRIPCION DE RONDAS CAMPESINAS  
RONDA CAMPESINA DEL CASERIO SANTA ROSA**

- m. Comprar y vender bienes muebles e inmuebles, celebrar contratos de arrendamiento, contrato de comodato o alquiler de dichos bienes muebles o inmuebles.
  - n. Constituir garantías reales y mobiliarias, sobre bienes muebles e inmuebles.
  - o. Podrá delegar sus atribuciones distintas a las judiciales a cualquier otro asociado, previo acuerdo de la Junta Directiva.
  - p. Ordenar cobrar y pagos, cobrar y hacer efectiva deudas y obligaciones de terceros a favor de la Ronda. Los recibos y las cancelaciones correspondientes sean por documento privado o escritura pública.
  - q. Otras funciones que así lo determine la Junta Directiva.
- Las funciones m) y n) las podrá efectuar siempre que cuente con la autorización de la Asamblea General.

**ARTÍCULO 17.-** Son atribuciones del Vicepresidente:

Ser quien reemplace al Presidente de la Junta Directiva, cuando se encuentre enfermo, ausente, destituido o vacante el cargo. En ese sentido, de darse el caso, tendrá todas las facultades señaladas para el presidente.

**ARTÍCULO 18.-** Son atribuciones de la Secretaría de actas:

- a. Llevar el libro de actas de las sesiones de la Junta Directiva y de las asambleas generales.
- b. Llevar la correspondencia oficial y supervisar su recepción y remisión.
- c. Comunicar oportunamente y por escrito a los miembros que hayan sido elegidos para desempeñar una comisión o encargo.
- d. Tener a su cargo todos los asuntos relacionados con la organización de la Ronda, informando a la Junta Directiva.
- e. Resguardar la documentación de la Ronda en la parte que le corresponda en los asuntos a su cargo.
- f. Informar a la Junta Directiva de las actividades encomendadas.
- g. Coordinar con el Presidente la integración del plan de trabajo de la Junta Directiva.
- h. Coordinar con los demás miembros, la elaboración de sus planes específicos para integrarlo al plan de trabajo de la Junta Directiva.

**ARTÍCULO 19.-** Son atribuciones de la secretaria de economía:

- a. Recibir las cuotas y demás fondos de la Ronda.
- b. Llevar las cuentas de ingresos y salidas de dinero conjuntamente con el presidente de la Junta Directiva.
- c. Tener al día los informes económicos-financieros conforme a documentación sustentaria.

**ARTÍCULO 20** son funciones de la secretaria de organización:

- a. Organizar cursos, seminarios, fórum, simposios, congresos de carácter cultural que contribuyan al desarrollo de su población.
- b. Informar al presidente y junta directiva de sus actividades.

**ARTÍCULO 21** son funciones de la secretaria de Justicia: se encargará de contribuir a la defensa irrestricta de los derechos humanos de la persona y de los integrantes del pueblo.

**ARTÍCULO 22** son funciones de la secretaria de Promoción y defensa de la mujer:

- a. Representar a todas las mujeres ronderas activas y dispensadas.
- b. Organizar, orientar, educar y asesorar a las mujeres Ronderas.
- c. Promover políticas favorables a las mujeres en el seno de la junta directiva de la ronda.
- d. Organizar actividades de rondero según la necesidad del sector.
- e. Hacer el seguimiento de los casos tratados relacionados con las mujeres en las diferentes instancias de justicia hacia como a las mujeres embarazadas en prevención del aborto.



ZONA REGISTRAL N° 11 - SEDE CHICLAYO  
OFICINA REGISTRAL CHACHAPOYAS  
N° Partida: 11045570

**INSCRIPCION DE RONDAS CAMPESINAS  
RONDA CAMPESINA DEL CASERIO SANTA ROSA**

f. Se preocupa de las mujeres indocumentadas (omisos a la inscripción militar, canje de DNI etc.).

g. Llevar el padrón de rondas actualizando con activas y dispensadas

**ARTÍCULO 23** son funciones de la secretaria de ecología y medio ambiente: es el encargado de velar por la flora y fauna y capacitar a los pobladores acerca de la misma.

**ARTÍCULO 24** son funciones de la secretaria jefes ronderos y ronderas:

a) Coordinar con la Junta Directiva de la Ronda e informarle sobre el funcionamiento de servicio de rondero.

b) Controlar el servicio de Rondas.

c) Capturar y poner a disposición de la Junta Directiva de la Ronda a los que cometen faltas y delitos, registrando en el cuaderno de rondero cada caso.

d) Organizar los grupos de Rondero según la necesidad del sector en forma secreta e intempestiva.

e) Aplicar las sanciones acordadas por la asamblea de la Ronda

f) Controlar la disciplina y organización de los asistentes en los encuentros.

g) Proponer sanciones a los Ronderos que durante el Rondero no cumplan con las directivas acordadas.

h) Proveer de los implementos necesarios para el Rondero y recibirlos cuando termine su tarea.

i) Acompañar a los grupos de Rondero.

j) Las mujeres Ronderas aplicarán sanciones a las mujeres.

k) Organizar y capacitar a los Ronderos del sector para cumplir tareas específicas.

l) Cumplir estrictamente con los mandatos del presente reglamento.

m) No abandonar los turnos cuando tengan que rondar.

n) Asistir puntualmente a los encuentros, guardando disciplina y organización en todo momento.

o) Guardar reserva sobre los casos que todavía no se han tratado en las diferentes instancias.

**ARTÍCULO 25** Son atribuciones de la secretaria de autodefensa y disciplina:

a. Vigilar el estricto cumplimiento del mandato de los estatutos.

b. Tomar las medidas necesarias para el mantenimiento de la disciplina y el orden de los Ronderos y Ronderas, en las reuniones, asambleas y las actividades ronderiles garantizando la seguridad de las mismas y de sus miembros.

c. Llevar el control de la asistencia a las sesiones del secretariado y de las asambleas con la finalidad de aplicar las sanciones de acuerdo a los estatutos.

d. Presidir toda comisión cuya labor esté relacionada con sus funciones a su cargo.

e. Firmar conjuntamente con el secretario los documentos relacionados con su cargo.

f. Sus funciones serán de acuerdo a lo que la asamblea general los asigne, entre ellas ejercer un control en el accionar de los Ronderos y Ronderas.

g. Tener actualizado los padrones de Ronderos y Ronderas y llevar el control de los grupos de Ronda, deberá coordinar con el gobierno local, sobre los presupuestos participativos y planes estratégicos que son temas nuevos y de importancia.

h. Preparar y organizar al pueblo en la participación activa.

i. Poner la disciplina en las asambleas, movilizaciones y trabajos del pueblo.

j. Apoyar a los grupos de Rondas para capturar, arrestar delincuentes y aplicar la disciplina de masas, así como derivarlos a la autoridad competente.

**ARTÍCULO 26** son funciones de la secretaria de educación y asuntos juveniles:





ZONA REGISTRAL N° II - SEDE CHICLAYO  
OFICINA REGISTRAL CHACHAPOYAS  
N° Partida: 11045570

### INSCRIPCION DE RONDAS CAMPESINAS RONDA CAMPESINA DEL CASERIO SANTA ROSA

- a. Coordinar con todos los miembros la difusión de actividades gremiales, culturales, deportivas y demás que se le encomienden.
- b. Velar por la promoción de la cultura científica y humanista, en general.
- c. Promover y organizar concurso de cultura general.
- d. Agenciarse de becas para los(as) hijos (as) de ronderos y los mismos ronderos y ronderos.

**ARTÍCULO 27.-** Son funciones del Fiscal:

- a. Organizar cursos, seminarios, fórum, simposios, congresos, de carácter cultural que contribuyan al desarrollo de su población.
- b. Organizar actividades sociales, deportivas y recreativas entre los miembros Ronderos y Ronderas, tendientes a promover la solidaridad y unificación de los Ronderos.
- c. Informar al Presidente y Junta Directiva de sus actividades.
- d. Elaborar anualmente el Plan de trabajo de su competencia en coordinación con el Secretario.
- e. Proteger los derechos fundamentales de la población rural, ante el abuso y la crueldad sobre todo de las bandas de abigeos y ante la incapacidad e inmovilismo del sistema de administración de justicia (jueces, fiscales, Policía) para proteger los derechos fundamentales de la población indígena.
- f. Ser quien se encargue de velar y defender los derechos de las mujeres, así como buscar mecanismos de desarrollo integral de las mujeres Ronderas.
- g. Resguardar la documentación de la Ronda que corresponda a los asuntos a su cargo y hacer entrega a la siguiente Junta Directiva, de toda la documentación relacionada a su cargo firmando el acta correspondiente.

### CAPITULO III. CONDICIONES PARA LA ADMISION, RENUNCIA Y EXCLUSION DE SUS MIEMBROS

De los requisitos para la admisión de Ronderos y Ronderas:

**ARTICULO 29.-** para inscribirse como miembro de la Ronda, deben cumplirse los siguientes requisitos:

- a. Ser poblador del centro poblado, anexo o distrito de la jurisdicción de la Ronda.
- b. Haber cumplido 18 años de edad, salvo que, siendo menor, haya constituido hogar de hecho o contraído matrimonio.
- c. Tener plena capacidad de ejercicio de sus derechos civiles, de acuerdo a lo indicado en el artículo 42 del Código Civil.

### DE LA RENUNCIA DE RONDEROS Y RONDERAS

**ARTÍCULO 30.-** La renuncia es voluntaria por lo que cualquier Rondero o Rondera puede presentar su renuncia por escrito dirigido al presidente de la Junta Directiva, indicando las causas por las cuales ha decidido apartarse de la Ronda. Esta carta será analizada por la Junta Directiva, quien decidirá sobre la renuncia presentada. Esta renuncia no excluye a los Ronderos o Ronderas renunciantes de las responsabilidades económicas, civiles o penales en las que se hubiera incurrido.

### DE LA EXCLUSIÓN DE LOS RONDEROS O RONDERAS.

**ARTÍCULO 31.-** En caso de que cualquier Rondero o Rondera infrinja, en forma grave, reiterada y continua, normas contenidas en el presente estatuto y demás disposiciones normativas que regulan el funcionamiento de la Ronda, serán sancionados con la exclusión y será aprobada por la asamblea general, debidamente convocada para tratar este asunto.



ZONA REGISTRAL N° II - SEDE CHICLAYO  
OFICINA REGISTRAL CHACHAPOYAS  
N° Partida: 11045570

**INSCRIPCION DE RONDAS CAMPESINAS  
RONDA CAMPESINA DEL CASERIO SANTA ROSA**

**CAPITULO IV. DE LOS DERECHOS Y DEBERES DE LOS RONDEROS Y RONDERAS  
DE LOS DERECHOS Y OBLIGACIONES:**

**ARTÍCULO 32.-** Son derechos y obligaciones de los Ronderos y Ronderas:

- Participar en asambleas generales, con voz y voto.
- Elegir y ser elegidos para los cargos directivos de la Ronda.
- Prestar servicio de Ronda.
- Observar buen trato y lealtad, garantizando el respeto, la unión y la ayuda mutua entre los Ronderos.
- Respetar los usos y costumbres del caserío de acuerdo a la constitución de leyes.
- Observar buen trato y respeto hacia la población, particularmente a los niños, mujeres y ancianos.
- Auxiliar a los miembros en caso de necesidad y protección.
- Otros derechos y obligaciones que se acuerden en Asamblea General de Ronda.

**DE LAS PROHIBICIONES DE LOS RONDEROS Y RONDERAS:**

**ARTICULO 33.-** Los Ronderos y Ronderas están prohibidos de:

- Realizar, en el marco del estatuto, actividades no autorizadas o distintas a las funciones de la Ronda.
- Realizar u omitir actos en beneficio de terceros es desmedro o perjuicio de los intereses de la Ronda.
- Realizar actividades de cualquier índole que se oriente a dividir o debilitara la Ronda

**CAPITULO V. DE LAS SANCIONES Y PÉRDIDAS DE LAS CONDICIONES DE  
RONDEROS O RONDERAS**

De las sanciones:

**ARTÍCULO 34 -** La infracción a las disposiciones de la Ley de Rondas, de su reglamento y del presente estatuto, da lugar a las siguientes sanciones:

- Amonestación pública.
- Suspensión del ejercicio de sus funciones.
- Expulsión de la Ronda.

**ARTÍCULO 35.-** Se aplicará la Amonestación Pública en los siguientes casos:

- Faltar a una sesión sin justificación alguna.
- Faltar Injustificadamente a sus horarios de Ronda.
- Incumplir los deberes que les recomienda la Junta Directiva.
- No informar a la Junta Directiva las razones por la que fue aprehendido el presunto infractor.
- Abandonar el servicio de Ronda.

**ARTÍCULO 36.-** Se aplicará la sanción de suspensión en el ejercicio de sus funciones en los siguientes casos:

- Faltar injustificadamente a tres asambleas generales ordinarias u extraordinarias, consecutivas o cuatro alternas en el lapso de ciento veinte días calendarios.
- Faltar a sus horarios de Ronda, injustificadamente, hasta por tres veces consecutivas o cinco, en forma alterna, en el lapso de ciento veinte días.
- Realizar actos que, reiteradamente, interfieran el desarrollo de las actividades de la Ronda y de la Junta Directiva.
- Propiciar el consumo de bebidas alcohólicas durante su servicio de Ronda y que este hecho dé lugar a la comisión de actos contrarios al orden público.
- Por haber sido sancionado con amonestación pública por tres veces.
- Por usurpar funciones de la Junta Directiva o de sus miembros.

Página Número 8

Resolución del Superintendente Nacional de los Registros Públicos N° 124-97-SUNARP





ZONA REGISTRAL N° II - SEDE CHICLAYO  
OFICINA REGISTRAL CHACHAPOYAS  
N° Partida: 11045570

**INSCRIPCION DE RONDAS CAMPESINAS  
RONDA CAMPESINA DEL CASERIO SANTA ROSA**

Esta sanción será aplicada por la Asamblea General, respetando el derecho defensa.

**DE LA PÉRDIDA DE LA CONDICION DE RONDEROS O RONDERAS:**

**ARTÍCULO 37**- La condición de Rondero o Rondera, se pierde por las siguientes causales:

- Muerte.
- Por emigrar del centro poblado, anexo o distrito de la jurisdicción de la Ronda.
- Por expulsión acordada por Asamblea General de Ronderos y Ronderas.

**CAPITULO VI. DEL PATRIMONIO**

**ARTÍCULO 38**.- El patrimonio de la Ronda está constituido por:

- Los fondos obtenidos por donaciones o financiamiento nacional o internacional, provenientes de personas naturales o jurídicas, nacionales o extranjeras.
- Las cuotas ordinarias y extraordinarias de los Ronderos y Ronderas.
- La colaboración desinteresada de instituciones o personas naturales o jurídicas, nacionales o extranjeras.
- La efectivización de alguna actividad económica.

**CAPITULO VII. DE LA MODIFICACIÓN DE LOS ESTATUTOS**

**ARTÍCULO 39** - Los estatutos de la Ronda podrán ser modificados por la Asamblea General, para ello, se requiere en primera convocatoria, la asistencia de la mitad más uno de los miembros de la Ronda; en segunda convocatoria, se requerirá la asistencia de cualquier número de los miembros y que representen no menos de la décima parte, los acuerdos se adoptan con el voto de más de la mitad de los miembros concurrentes.

**CAPITULO VIII. DE LA DISOLUCION Y LIQUIDACION**

**ARTÍCULO 40**.- La Ronda se disolverá por acuerdo de la Asamblea General, para tomar el acuerdo de disolución y liquidación de la Ronda se requiere en primera convocatoria, la asistencia de las dos terceras partes de los miembros; en segunda convocatoria, se requiere la asistencia de la mitad más uno de los miembros. Los acuerdos se adoptarán con el voto de más de la mitad de los miembros concurrentes.

**ARTÍCULO 41**.- En caso de disolución y liquidación, haber neto resultante es entregado a una institución sin fines de lucro que persiga fines análogos a la Ronda.

**DISPOSICIONES COMPLEMENTARIAS**

**PRIMERA**. - En todo lo que no esté previsto en el presente estatuto la Ronda regulará sus funciones por las disposiciones pertinentes contenidas en la Ley de Rondas, su reglamento y demás normas que resulten aplicables.

**NOMBRAR** al primer **CONSEJO DIRECTIVO** de la Ronda Campesina, para el periodo **2023-2025** (del **22/01/2023** hasta el **21/01/2025**), la cual queda conformada de la siguiente forma:

CARGO	NOMBRE Y APELLIDOS	DNI
PRESIDENTE	Lorenzo Espinoza Díaz	43859508
VICEPRESIDENTE:	Artemio Altamirano Montenegro	33728896
SECRETARIO DE ACTAS:	Máximo Marín Carrera	33738385

Página Número 9

Resolución del Superintendente Nacional de los Registros Públicos N° 124-97-SUNARP



ZONA REGISTRAL N° II - SEDE CHICLAYO  
OFICINA REGISTRAL CHACHAPOYAS  
N° Partida: 11045570

**INSCRIPCION DE RONDAS CAMPESINAS  
RONDA CAMPESINA DEL CASERIO SANTA ROSA**

SECRETARIA DE ECONOMÍA	Americo Zamora Díaz	46026983
SECRETARIA DE ORGANIZACIÓN	Wilder Capto Vela	33738418
SECRETARIA DE JUSTICIA	Andrés Zamora Cerdán	27753807
SECRETARIA DE PROMOCION Y DEFENSA DE LA MUJER	Mirian Irigoín Guerrero	47637089
SECRETARIA DE ECOLOGIA Y MEDIO AMBIENTE	Hermes Delgado Silva	33727047
SECRETARIA DE JEFES DE RONDEROS Y RONDERAS	Alfonso Orillo Cortez	42449790
SECRETARIA DE AUTODEFENSA Y DISCIPLINA	Isaías Chiquilín Jambo	71591894
SECRETARIA DE EDUCACION Y ASUNTOS JUVENILES	Ramiro Huamán Roncal	76619084
FISCAL	Julissa Cubas Díaz	76290426

La constancia de quórum toma información del **libro padrón de Ronderos N° 01**, legalizado con fecha 22/01/2023 por Jorge Mercedes Juarez Ordoñez, juez de paz de única nominación del distrito de Corosha, provincia de Bongará y departamento de Amazonas. *El título fue presentado el 23/03/2023 a las 05:03:29 PM horas, bajo el N° 2023-00860837 del Tomo Diario 0031. Derechos cobrados S/ 72.00 soles con Recibo(s) Número(s) 00002237-1065. -CHACHAPOYAS, 12 de Abril de 2023.*

  
Aldo Yuri Chávez Mondragón  
Registrador Público  
Zona Registral N°II Sede Chiclayo



## Anexo 05: Ficha de validación de instrumentos por juicio de expertos

ASPECTOS DE VALIDACIÓN DEL INSTRUMENTO		1	2	3	OBSERVACIONES SUGERENCIAS
CRITERIOS	INDICADORES	D	R	B	
PERTINENCIA	Los ítems miden lo previsto en los objetivos de investigación.			X	
COHERENCIA	Los ítems responden a lo que se debe medir en la variable y sus dimensiones.			X	
CONGRUENCIA	Los ítems son congruentes entre sí y con el concepto que mide.			X	
SUFICIENCIA	Los ítems son suficientes en cantidad para medir la variable.			X	
OBJETIVIDAD	Los ítems se expresan en comportamientos y acciones observables.			X	
CONSISTENCIA	Los ítems se han formulado en concordancia a los fundamentos teóricos de la variable.		X		Plantea preguntas de percepción por parte de otros organismos
ORGANIZACIÓN	Los ítems están secuenciados y distribuidos de acuerdo a dimensiones e indicadores.			X	
CLARIDAD	Los ítems están redactados en un lenguaje entendible para los sujetos a evaluar.			X	
FORMATO	Los ítems están escritos respetando aspectos técnicos (tamaño de letra, espaciado, interlineado y nitidez).		X		Si la guía de entrevista será llenada por los evaluados, considerar mas interlineado
ESTRUCTURA	El instrumento cuenta con instrucciones consignas, opciones de respuesta bien definidas.		X		
<b>CONTEO TOTAL:</b>		3 7			<b>TOTAL:</b>
Realizar el conteo de acuerdo a puntuaciones asignadas a cada indicador.		C B A			0+6+21 = 27

Autor: Bach. Marco Humberto Sifuentes Chuquimango

COEFICIENTE DE VALIDEZ:  $\frac{A+B+C}{30} = \frac{27}{30} = 0.9$

INTERVALOS	RESULTADO	0,60 - 0,69	Validez baja.	0,90 - 1,00	Validez muy buena.
0,00 - 0,49	Validez nula.	0,70 - 0,79	Validez aceptable.		
0,50 - 0,59	Validez muy baja.	0,80 - 0,89	Validez buena.		

III. CALIFICACIÓN GLOBAL.

Ubicar el coeficiente de validez obtenido en el intervalo respectivo y escriba sobre el espacio el resultado: **0.9**

Firma: 

Lambayeque, 03 de mayo del 2023

ASPECTOS DE VALIDACIÓN DEL INSTRUMENTO		1	2	3	OBSERVACIONES SUGERENCIAS
CRITERIOS	INDICADORES	D	R	B	
PERTINENCIA	Los ítems miden lo previsto en los objetivos de investigación.			X	
COHERENCIA	Los ítems responden a lo que se debe medir en la variable y sus dimensiones.			X	
CONGRUENCIA	Los ítems son congruentes entre sí y con el concepto que mide.			X	
SUFICIENCIA	Los ítems son suficientes en cantidad para medir la variable.			X	
OBJETIVIDAD	Los ítems se expresan en comportamientos y acciones observables.			X	
CONSISTENCIA	Los ítems se han formulado en concordancia a los fundamentos teóricos de la variable.		X		Sería interesante consultar ¿Qué percepción tiene la comunidad nacional sobre la organización?
ORGANIZACIÓN	Los ítems están secuenciados y distribuidos de acuerdo a dimensiones e indicadores.			X	
CLARIDAD	Los ítems están redactados en un lenguaje entendible para los sujetos a evaluar.			X	
FORMATO	Los ítems están escritos respetando aspectos técnicos (tamaño de letra, espaciado, interlineado y nitidez).			X	
ESTRUCTURA	El instrumento cuenta con instrucciones consignas, opciones de respuesta bien definidas.		X		¿Qué respuesta se esperarían? ¿Alternativas?
<b>CONTEO TOTAL:</b>		2 8			<b>TOTAL:</b>
Realizar el conteo de acuerdo a puntuaciones asignadas a cada indicador.		C B A			0+4+24 = 28

Autor: Bach. Marco Humberto Sifuentes Chuquimango

COEFICIENTE DE VALIDEZ:  $\frac{A+B+C}{30} = \frac{28}{30} = 0.9333$

INTERVALOS	RESULTADO	0,60 - 0,69	Validez baja.	0,90 - 1,00	Validez muy buena.
0,00 - 0,49	Validez nula.	0,70 - 0,79	Validez aceptable.		
0,50 - 0,59	Validez muy baja.	0,80 - 0,89	Validez buena.		

III. CALIFICACIÓN GLOBAL.

Ubicar el coeficiente de validez obtenido en el intervalo respectivo y escriba sobre el espacio el resultado: **0.9333**

Firma: 

Lambayeque, 03 de mayo del 2023

ASPECTOS DE VALIDACIÓN DEL INSTRUMENTO		1	2	3	OBSERVACIONES SUGERENCIAS
CRITERIOS	INDICADORES	D	R	B	
PERTINENCIA	Los ítems miden lo previsto en los objetivos de investigación.			X	
COHERENCIA	Los ítems responden a lo que se debe medir en la variable y sus dimensiones.			X	
CONGRUENCIA	Los ítems son congruentes entre sí y con el concepto que mide.			X	
SUFICIENCIA	Los ítems son suficientes en cantidad para medir la variable.			X	
OBJETIVIDAD	Los ítems se expresan en comportamientos y acciones observables.			X	
CONSISTENCIA	Los ítems se han formulado en concordancia a los fundamentos teóricos de la variable.		X		
ORGANIZACIÓN	Los ítems están secuenciados y distribuidos de acuerdo a dimensiones e indicadores.			X	
CLARIDAD	Los ítems están redactados en un lenguaje entendible para los sujetos a evaluar.			X	
FORMATO	Los ítems están escritos respetando aspectos técnicos (tamaño de letra, espaciado, interlineado y nitidez).			X	
ESTRUCTURA	El instrumento cuenta con instrucciones consignas, opciones de respuesta bien definidas.			X	
<b>CONTEO TOTAL:</b>		2		8	<b>TOTAL:</b>
Realizar el conteo de acuerdo a puntuaciones asignadas a cada indicador.		C		B A	<b>0+4+24 = 28</b>

Autor: Bach. Marco Humberto Sifuentes Chuquimango

COEFICIENTE DE VALIDEZ:  $\frac{A+B+C}{30} = 0.9333$

INTERVALOS	RESULTADO
0,60 - 0,69	Validez baja.
0,90 - 1,00	Validez muy buena.
0,00 - 0,49	Validez nula.
0,70 - 0,79	Validez aceptable.
0,50 - 0,59	Validez muy baja.
0,80 - 0,89	Validez buena.

III. CALIFICACIÓN GLOBAL.

Ubicar el coeficiente de validez obtenido en el intervalo respectivo y escriba sobre el espacio el resultado: **0.9333**

Firma: 

Lambayeque, 03 de mayo del 2023

ASPECTOS DE VALIDACIÓN DEL INSTRUMENTO		1	2	3	OBSERVACIONES SUGERENCIAS
CRITERIOS	INDICADORES	D	R	B	
PERTINENCIA	Los ítems miden lo previsto en los objetivos de investigación.			X	Revisar preguntas generales (Origen, idioma e identificación)
COHERENCIA	Los ítems responden a lo que se debe medir en la variable y sus dimensiones.			X	
CONGRUENCIA	Los ítems son congruentes entre sí y con el concepto que mide.			X	
SUFICIENCIA	Los ítems son suficientes en cantidad para medir la variable.			x	
OBJETIVIDAD	Los ítems se expresan en comportamientos y acciones observables.			x	
CONSISTENCIA	Los ítems se han formulado en concordancia a los fundamentos teóricos de la variable.			x	
ORGANIZACIÓN	Los ítems están secuenciados y distribuidos de acuerdo a dimensiones e indicadores.		x		Organizar en función de la organización, experiencias, estructura, etc.
CLARIDAD	Los ítems están redactados en un lenguaje entendible para los sujetos a evaluar.			x	Si el instrumento será llenado por el evaluado, hay que hacer más
FORMATO	Los ítems están escritos respetando aspectos técnicos (tamaño de letra, espaciado, interlineado y nitidez).			x	grandes las letras y mejorar interlineado
ESTRUCTURA	El instrumento cuenta con instrucciones consignas, opciones de respuesta bien definidas.			x	
<b>CONTEO TOTAL:</b>		2		8	<b>TOTAL:</b>
Realizar el conteo de acuerdo a puntuaciones asignadas a cada indicador.		C		B A	<b>0 + 4 + 24 = 28</b>

Autor: Bach. Marco Humberto Sifuentes Chuquimango

COEFICIENTE DE VALIDEZ:  $\frac{24+4}{30} = 0.9333$

INTERVALOS	RESULTADO
0,60 - 0,69	Validez baja.
0,90 - 1,00	Validez muy buena.
0,00 - 0,49	Validez nula.
0,70 - 0,79	Validez aceptable.
0,50 - 0,59	Validez muy baja.
0,80 - 0,89	Validez buena.

III. CALIFICACIÓN GLOBAL.

Ubicar el coeficiente de validez obtenido en el intervalo respectivo y escriba sobre el espacio el resultado: **0.9333**

Firma: 

Lambayeque, 03 de mayo del 2023

## Anexo 06: reporte de similitud – Turnitin



### Recibo digital

Este recibo confirma que su trabajo ha sido recibido por Turnitin. A continuación podrá ver la información del recibo con respecto a su entrega.

La primera página de tus entregas se muestra abajo.

Autor de la entrega:	Marco Sifuentes
Título del ejercicio:	Capital Social de ...
Título de la entrega:	Capital Social de las ...
Nombre del archivo:	Marcos_Sifuentes_Inf_Final.docx
Tamaño del archivo:	21.66M
Total páginas:	96
Total de palabras:	21,801
Total de caracteres:	121,963
Fecha de entrega:	02-ago.-2023 08:14a. m. (UTC-0500)
Identificador de la entre...	2140406152



Derechos de autor 2023 Turnitin. Todos los derechos reservados.



Dr. Juan Diego Dávila Cisneros  
DNI: 16618463  
Asesor



Dr. Carlos Edmundo Ravines Zapatel  
DNI: 16477959  
Asesor

Capital Social de las ...			
INFORME DE ORIGINALIDAD			
2 %	2 %	0 %	1 %
INDICE DE SIMILITUD	FUENTES DE INTERNET	PUBLICACIONES	TRABAJOS DEL ESTUDIANTE
FUENTES PRIMARIAS			
1	repositorio.unprg.edu.pe Fuente de Internet	1 %	
2	hdl.handle.net Fuente de Internet	<1 %	
3	Submitted to Universidad Andina del Cusco Trabajo del estudiante	<1 %	
4	Submitted to Universidad Tecnológica Indoamerica Trabajo del estudiante	<1 %	
5	repositorio.utn.edu.ec Fuente de Internet	<1 %	
6	Submitted to Universidad Nacional de San Cristóbal de Huamanga Trabajo del estudiante	<1 %	
7	repository.javeriana.edu.co Fuente de Internet	<1 %	
8	www.cidar.uneg.edu.ve Fuente de Internet	<1 %	

Dr. Juan Diego Dávila Cisneros  
DNI: 16618463  
Asesor

Dr. Carlos Edmundo Ravines Zapatel  
DNI: 16477959  
Asesor

9	<a href="http://www.slideshare.net">www.slideshare.net</a> Fuente de Internet	<1 %
10	<a href="http://repositorio.ucv.edu.pe">repositorio.ucv.edu.pe</a> Fuente de Internet	<1 %
11	<a href="http://www.researchgate.net">www.researchgate.net</a> Fuente de Internet	<1 %
12	<a href="http://repositorio.usmp.edu.pe">repositorio.usmp.edu.pe</a> Fuente de Internet	<1 %
13	"Inter-American Yearbook on Human Rights / Anuario Interamericano de Derechos Humanos, Volume 11 (1995)", Brill, 1998 Publicación	<1 %
14	<a href="http://moam.info">moam.info</a> Fuente de Internet	<1 %
15	<a href="http://www.coursehero.com">www.coursehero.com</a> Fuente de Internet	<1 %
<hr/> <div> <div> Excluir citas      Activo </div> <div> Excluir bibliografía      Activo </div> <div> Excluir coincidencias      &lt; 15 words </div> </div>		



Dr. Juan Diego Dávila Cisneros  
DNI: 16618463  
Asesor



Dr. Carlos Edmundo Ravines Zapatel  
DNI: 16477959  
Asesor