

UNIVERSIDAD NACIONAL PEDRO RUIZ GALLO
FACULTAD DE CIENCIAS ECONÓMICAS ADMINISTRATIVAS Y CONTABLES
ESCUELA PROFESIONAL DE CONTABILIDAD



**La evasión tributaria y la recaudación del impuesto
predial de la Municipalidad Distrital de la Victoria – Chiclayo
2023**

Tesis que presentan los bachilleres

Suarez Medina Junior Sair
Aguinaga Torres Yanina Carolina

Para obtener el título profesional de CONTADOR (A) PÚBLICO (A)

ASESOR

Dr. CPC. Chafloque Gastulo Rafael

Lambayeque – Perú

Febrero – 2024

LA EVASIÓN TRIBUTARIA Y LA RECAUDACIÓN DEL IMPUESTO PREDIAL DE LA MUNICIPALIDAD DISTRITAL DE LA VICTORIA – CHICLAYO 2023

**Resolución de sustentación: N° 0248 – 2024 – VIRTUAL -UNPRG-FACEAC-
D/JGN De Fecha, 13 febrero 2024**

Personal investigador:

Aguinaga Torres Yanina Carolina

Estudiante

Suarez Medina Junior Sair

Estudiante

Chafloque Gastulo Rafael

Asesor especialista

Aprobado por el jurado:

Dr. Oswaldo Mendoza Otiniano
Presidente

Dra. Mirtha Fatima Galvez Berrios
Secretaria

Dra. Luisa Sevilla Castro

Vocal



UNIVERSIDAD NACIONAL PEDRO RUIZ GALLO
FACULTAD DE CIENCIAS ECONÓMICAS ADMINISTRATIVAS Y CONTABLES
UNIDAD DE INVESTIGACION



ACTA DE SUSTENTACIÓN DE TESIS

Siendo las 11 am. del día 15 de 02 del 2024, se dio inicio a la Sustentación de Tesis en forma **PRESENCIAL**, con la participación de los miembros del Jurado, nombrados con Resolución de fecha 13 de 02 del 2024, conformado por:

Dr. Oswaldo Alberto Mendoza Olivares Presidente
Dra. Milly Fatima Galvez Benitez Secretario
Dra. Luisa Esperanza Sencillo Cacho Vocal
Mg. Rafael Chatoque Gaitan Asesor (a)
Asesora: Dnna Yanina

Para evaluar el informe de tesis del tesista o de los tesistas: Carolina del Pilar y Saret Medina Jimenez, quién o quienes desean obtener su título profesional de: Contador (A) Público (A), con la tesis titulada:

"La Emisión Tributaria y la Desamortización del Impuesto Predial de la Municipalidad Distrital de la Urbina - Chuslaya 2023"

El Sr. Presidente, después de transmitir el saludo a todos los participantes de la Sustentación ordenó la lectura de la Resolución decanal N° 248-2024-VIRTUAL UMGRC FACCEAC DISEN de fecha 13 de 02 del 2024, que autoriza la Sustentación Presencial del Informe de Tesis correspondiente, luego de lo cual autorizó al candidato a efectuar la Sustentación, otorgándole 25 minutos de tiempo.

Culminada la exposición del sustentante o los sustentantes, el presidente dispuso la intervención de los señores miembros del jurado, empezando con el señor(a) vocal, luego señor(a) secretario (a) hasta culminar con el (la) señor(a) presidente, en ese orden los jurados plantearon preguntas y observaciones, las cuales fueron absueltas por el/ los sustentantes en forma

El señor presidente invita al asesor para que exponga lo que considere conveniente respecto de la exposición de la tesis.

Culminadas las preguntas y respuestas, el (la) Sr.(a) presidente, dispuso que los asistentes incluido el asesor y el o los tesistas abandonen temporalmente la sala, a fin de que el jurado delibere con plena libertad y pueda calificar la sustentación de la tesis. Los jurados califican de acuerdo a la rúbrica de evaluación de la facultad. Culminada la deliberación y calificación el(la) sr.(a) presidente autorizo que ingresen a la sala de sustentaciones el tesista o los tesistas, su asesor y público en general, y autorizó la lectura del acta por parte del señor(a) secretario(a).

El señor(a) secretario(a) dio lectura al acta señalando que el tesista o los tesistas:

....., han obtenido Aprobado
 puntos equivalentes a 17 quedando expedito para optar el título profesional de
Contador (A) Público (A).....

Si uno o los dos tesistas hubieran tenido calificativo desaprobatorio, se anotará: que
 ha obtenido puntos equivalentes a por las deficiencias y motivos siguientes

.....; por cuyo motivo se reprogramara la nueva sustentación en un plazo máximo de 60 días hábiles desde la fecha de desaprobación y si volviera a desaprobación en esta segunda oportunidad deberá elaborar otra tesis según lo establecido en el artículo 51 del reglamento.

Comunicado el resultado, el señor presidente da por concluido el acto académico a las horas del mismo día y en señal de conformidad firman los señores miembros del jurado y asesor.

ESCALA: 20 = Excelente; 18 - 19 = Muy Bueno; 16 - 17 = Bueno; 14 - 15 = Regular, Menos de 14 = Desaprobado.

[Firma]
 PRESIDENTE

[Firma]
 SECRETARIO

[Firma]

[Firma]

Dedicatoria

Dedicada en primer lugar a Dios.

A mis padres Irma y Alindor.

– Junior Suarez

A la memoria de mi madre Marleni Torres Vásquez.

– Yanina Aguinaga

Agradecimientos

A nuestros padres por ser el sustento y el soporte emocional día tras día en todo nuestro proceso de formación profesional.

A nuestros familiares y amigos que de una manera u otra siempre nos acompañaron para seguir y nunca persistir en nuestra meta de convertirnos en unos grandes profesionales.

A mi compañero(a) de Tesis por ser la persona idónea en brindarme apoyo y poder llegar a finalizar satisfactoriamente nuestra investigación.

A nuestro asesor el docente CPC. Rafael Chafloque Gastulo por su guía, paciencia y apoyo constante desde el momento que iniciamos nuestro proyecto hasta finalizar nuestra investigación.

A la Municipalidad Distrital de La Victoria por brindarnos amablemente toda la información requerida para elaborar nuestra tesis.

A nuestra alma mater, la Universidad Nacional Pedro Ruiz Gallo, por acogernos y permitirnos aprender de grandes y excelentes maestros cuya experiencia y enseñanzas contribuyeron positivamente en el camino de nuestra carrera profesional.

Gracias.

Índice general

Dedicatoria	ii
Agradecimientos	v
Índice general	vi
Índice de tablas	ix
Índice de figuras	x
Resumen	xi
Abstract y Key words	xii
INTRODUCCIÓN	1
Capítulo I. Objeto de estudio.....	3
1.1 Contextualización del objeto del estudio.....	3
1.1.1. Ubicación Geográfica.....	3
1.1.1. Reseña Histórica	4
1.1.2. Visión	5
1.1.3. Misión.....	6
1.1.4. Valores institucionales	6
1.1.5. Estructura Organizacional.....	7
1.2 Características y Manifestaciones Del Problema De Investigación	9
1.2.1 Situación problemática.....	9
1.3. Formulación del problema de investigación	12
1.4 Objetivos	12

1.4.1. Objetivos generales	12
1.4.2. Objetivos específicos	12
1.5 Hipótesis	12
1.6 Justificación e importancia	13
Capítulo II: Marco teórico	14
2.1 Antecedentes de la investigación	14
2.1.1 A nivel internacional	14
2.1.2 A nivel nacional.....	16
2.1.3 A nivel local.....	18
2.2. Bases teóricas.....	20
2.2.1 Teoría General de la Evasión Tributaria.....	20
3.2.2 Teoría General de la Recaudación del impuesto predial	25
2.3 Bases conceptuales	30
Capítulo III: Metodología Desarrollada.....	34
3.1 Metodología.....	34
3.1.1 Tipo y diseño de la investigación.....	34
3.2. Población y muestra.....	35
3.2.1. Población.....	35
3.2.2. Muestra.....	35
3.3. Métodos y técnicas de recolección y procesamiento de datos	36
3.3.1. Técnicas de recolección	36
3.3.2. Instrumentos.....	37

3.3.3 Procesamientos de datos	37
3.4.2 Operacionalización de las variables.....	37
Capítulo IV: Resultado y Discusión.....	39
4.1 Resultados	39
4.2 Discusiones	51
Capítulo V. Conclusiones y Recomendaciones	54
5.1 Conclusiones.....	54
5.2 Recomendaciones	55
VII. Referencias y bibliografías.....	56

Índice de tablas

Tabla 1. Variación en soles de la recaudación del impuesto predial.....	11
Tabla 2. Operacionalización de variables	38
Tabla 3. Nivel de evasión tributaria.....	39
Tabla 4. Nivel de la dimensión defraudación tributaria.....	40
Tabla 5. Nivel de la dimensión elusión tributaria	41
Tabla 6. Nivel de la dimensión cultura tributaria.....	42
Tabla 7. Nivel de la recaudación predial	43
Tabla 8. Nivel de la dimensión cumplimiento voluntario.....	44
Tabla 9. Nivel de la dimensión incremento de la recaudación.....	45
Tabla 10. Nivel de la dimensión generación de percepción de riesgo	46
Tabla 11. Nivel de la dimensión conciencia tributaria.....	46
Tabla 12. Normalidad de sus datos.....	48
Tabla 13. Relación entre la Recaudación de impuesto Predial con evasión tributaria.....	49
Tabla 14. Relación entre evasión tributaria con Recaudación de impuesto Predial	50

Índice de figuras

Figura 1. Diseño del estudio	35
Figura 2. Fórmula de la muestra	36
Figura 3. Nivel de evasión tributaria.....	39
Figura 4. Nivel de la dimensión defraudación tributaria	40
Figura 5. Nivel de la dimensión elusión tributaria.....	41
Figura 6. Nivel de la dimensión cultura tributaria	42
Figura 7. Nivel de recaudación de impuesto predial	43
Figura 8. Nivel de la dimensión cumplimiento voluntario.....	44
Figura 9. Nivel de la dimensión incremento de la recaudación	45
Figura 10. Nivel de la dimensión generación de percepción de riesgo	46
Figura 11. Nivel de la dimensión conciencia tributaria	47

Resumen

La presente investigación, tiene por objetivo general determinar la relación que existe entre la evasión tributaria y la recaudación del impuesto predial de la Municipalidad Distrital de la Victoria – Chiclayo, por aspecto metodológicos se empleó tener por enfoque de investigación ser cuantitativo, nivel descriptivo - correlacional, y diseño no experimental - transversal. De la misma manera, se tuvo por muestra de estudio a 353 pobladores de la zona entre la edad de 22 a 54 años, teniendo un muestreo no probabilístico por conveniencia. Asimismo, la técnica que se pretende utilizar es una encuesta que permitirá medir el comportamiento y estado real de cada una de las variables de estudio, que ayudará a tener información numérica y porcentual, que será tratada en el programa SPSS para poder dar respuesta a los objetivos propuestos. También, se tuvo un nivel medio de evasión Tributaria representado por un nivel medio con un 73.6%, porque aún la población desconoce sobre el pago y la importancia de sus tributos. Y se observó tener un nivel medio de recaudación del impuesto predial con un 70.18%, porque la Municipalidad Distrital de la Victoria no aplica estrategias de concientización a los ciudadanos sobre la importancia sus pagos de los impuestos prediales. Concluyendo, que determinará que sí existe una relación negativa entre las variables de estudio mediante la aplicación de una prueba estadística, debido que se obtuvo un puntaje de significancia $p=0,010$ que por ser menor a 0,05, y por contar con un coeficiente -0,883.

Palabras clave: *Cultura tributaria, evasión tributaria, impuesto predial.*

Abstract y Key words

The general objective of this research is to determine the relationship that exists between tax evasion and the collection of property tax of the District Municipality of Victoria - Chiclayo. Due to methodological aspects, the research approach was used to be quantitative, descriptive - correlational level, and non-experimental - transversal design. In the same way, the study sample included 353 residents of the area between the ages of 22 and 54, having a non-probabilistic sampling for convenience. Likewise, the technique that is intended to be used is a survey that will allow measuring the behavior and real state of each of the study variables, which will help to have numerical and percentage information, which will be processed in the SPSS program in order to respond to the proposed objectives. Also, there was a medium level of Tax evasion represented by a medium level of 73.6%, because the population is still unaware of the payment and importance of their taxes. And it will be observed to have an average level of property tax collection with 70.18%, because the District Municipality of Victoria does not apply awareness strategies to citizens about the importance of their property tax payments. Concluding, it will determine that there is a negative relationship between the study variables through the application of a statistical test, because a significance score $p=0.010$ was obtained because it was less than 0.05, and because it had a coefficient - 0.883.

Keywords: *Tax culture, tax evasion, property tax.*

INTRODUCCIÓN

El presente trabajo de investigación tiene por objetivo Determinar la relación entre la evasión Tributaria y la recaudación del impuesto predial de la Municipalidad Distrital de la Victoria - Chiclayo 2023, empleando como variable la evasión tributaria y la recaudación del impuesto predial.

En la actualidad, la **recaudación de impuesto predial** es una de las principales fuentes de ingresos, sin embargo, según el informe realizado por la OCDE este impuesto representa un total del 0,4% impuesto a la propiedad del PBI del Perú en el periodo 2021, siendo un índice bajo de recaudación estando muy inferior al promedio en América Latina que fue un total de 0.4%, señalando que entre las razones se debe por la débil gestión de las municipalidades, desactualización del registro de predios, y mantenimiento del sistema, toda esta problemática genera tener menor presupuesto, evitando la realización de proyectos dirigidos al bienestar de la sociedad (OCDE, 2023).

Logrando reconocer que actualmente el área de catastro de la Municipalidad distrital de la Victoria presenta problemas en la recaudación de impuesto predial, que el contexto y las diversas causas están descritas en los capítulos posteriores de la realidad problemática. De lo expuesto, se planteó la siguiente formulación del problema ¿Existe una relación entre la evasión Tributaria y la recaudación del impuesto predial de la Municipalidad Distrital de la Victoria - Chiclayo 2023?, teniendo en consideración los siguientes objetivos de la investigación: Identificar el nivel de evasión Tributaria de la Municipalidad Distrital de la Victoria - Chiclayo 2023, Definir el nivel de recaudación del impuesto predial de la Municipalidad Distrital de la Victoria - Chiclayo 2023, Validar la relación entre la evasión tributaria se relaciona con Impuesto Predial de la Municipalidad Distrital de la Victoria - Chiclayo 2023, Determinar en qué medida la evasión tributaria se relaciona con la recaudación

tributaria, y Determinar en qué medida la evasión tributaria se relaciona con la base tributaria de la Municipalidad Distrital de la Victoria.

Considerando que la presente investigación tiene por siguientes capítulos: Capítulo I: conocer la situación problemática que posee la institución en los diversos niveles tanto a nivel internacional, nacional y local, logrando definir cuál serán los objetivos, e hipótesis del estudio. Capítulo II, en el presente capítulo se verá todo el sustento de la investigación de los diversos aportes de artículos y libros, para conocer la posición de autores que ayudan a fundamental las variables en estudio. También, en el Capítulo III, se explicará sobre todos los aspectos relacionados de la metodología que se desarrolló en el presente estudio, tipo, diseño, población y muestra, técnica e instrumentos, necesarios para el recojo de datos. En el IV Capítulo, se expresan todos los resultados que fueron obtenidos del levantamiento de información con los instrumentos propuestos, mediante la tablas y figuras para conocer cuáles son los niveles que posee cada variable tanto de la evasión Tributaria y la recaudación del impuesto predial, y poder discutir con los antecedentes encontrados. Y por último en el capítulo V, consiste en la realización de la conclusiones y recomendaciones de la investigación dirigidas a la Municipalidad de la Victoria para que puedan mejorar y afrontar la situación problemática.

Capítulo I. Objeto de estudio

1.1 Contextualización del objeto del estudio

1.1.1. Ubicación Geográfica

El presente distrito de la Victoria se encuentra ubicado al nor oeste de la provincia de Chiclayo, en el departamento de Lambayeque al norte del Perú, posee una altitud de 37 m.s.n.m y tiene por límites geográficos a: por el norte Chiclayo, por el sur a Monsefú, por este a Chiclayo y oeste a Pimentel.

Figura 1. Mapa de ubicación del distrito de La Victoria



Fuente: (Google Maps, 2022)

1.1.1. Reseña Histórica

Todo empezó a finales de la década del cincuenta donde en la tierra de un fundo de Chacupe perteneciente al distrito de Reque, un grupo de familia se asentaron habitar en viviendas rústicas al lado de la Panamericana Sur. Donde las autoridades correspondientes de la Municipalidad Distrital de Reque (MDR), brindaron asistencia y dan la creación del sector IV, y posteriormente se lograron expandir hasta la creación de nuevos sectores. En el año 1956, el señor Felipe Lluncor, fue el primer poblador que se encargó que suscribir la conducción de los sectores en dividir por manzanas, posteriormente en 1961 nació bajo la resolución N°132 el nombre La Victoria como barriada siendo registrado en la Corporación nacional de viviendas (Municipalidad Distrital de La Victoria, 2023).

Posteriormente, se acuerdo a la aplicación del artículo 31 de la Ley n°13617 el Consejo Distrital de Reque registro la parcelación del total de área del Fundo Chacupe, para lograr diferencia las diversas áreas libres, pistas, parques, colegios entre los diversos equipamientos urbanos. Donde en 1973 el 9 de febrero la Victoria asciende de un típico barrio a ser pueblo joven, buscando la formalización de los terrenos para que se les otorguen títulos de propiedad. Sin embargo, en 1979 muchos terrenos que fueron consignados como campos deportivos fueron invadidos por más de 500 familias, que generó la expansión e integración de nuevas familias creándose el pueblo joven el Bosque (Municipalidad Distrital de La Victoria, 2023).

Es en julio del 1979 que con ayuda del Comité Pro Elevación el Pueblo Joven asciende a distrito de La Victoria, que después de cuatro años de gestión quien su presidente y diversos vecinos apoyando, se consiguió el apoyo del Congreso de la República que por medio de la aplicación de la Ley N°23926 la creación del distrito de

La Victoria siendo su promulgación de su constitución en el año 1984 bajo el gobierno del presidente Belaúnde Terry (Municipalidad Distrital de La Victoria, 2023).

A finales de 1986, ocuparon los terrenos que se encontraron ubicados en el noroeste del parque zonal dando origen a dos nuevos asentamientos humanos, siendo esto Naylamp y Andrés Avelino Cáceres, logrando albergar un total de 600 grupos familiares, quienes fueron amenazados por posibles desalojos solicitando apoyo de la autoridad edil quien estableció a los dos pueblos jóvenes como Victo Raúl de la Haya y Ampliación Víctor Raúl Haya de La Torre.

En el año 1989, el juzgado propuso el desalojo de aproximadamente 700 familias, donde con ayuda de 400 guardias y maquinarias pesadas ejecutarían tal orden; sin embargo, los pobladores mediante el uso de la resolución Municipal en el que reconocían los asentamientos humanos y con ayuda del alcalde Julio Oliva, realizaron las tasaciones respectivas y depositaron al banco logrando frenar tal desalojo. Actualmente, el distrito de la Victoria tiene un total de 5 pueblos jóvenes estando y un total de 07 asentamientos humanos, y 21 centros urbanos. (Municipalidad Distrital de La Victoria, 2023).

1.1.2. Visión.

La Victoria al 2025, será un distrito que tenga como percepción un ambiente que se preocupe por el cuidado de la salud de la población, sobre todo brindando un lugar urbano sostenible y seguro. Buscando promover un alto nivel de identifica cultural, por sus diversas características comerciales y tradiciones que se realiza, sobre todo para fomentar una participación activa con la población, desarrollando una gestión eficiente que permita cubrir con las expectativas de cada uno de los ciudadanos (Municipalidad Distrital de La Victoria, 2020).

1.1.3. Misión.

El Distrito de la Victoria tiene por objetivo brindar las mejores condiciones de vida a sus pobladores, brindando servicios de calidad y repartiendo los recursos de manera equitativa. Asimismo, mediante la realización de proyectos públicos permitirá ofrecer oportunidades laborales e incentivando la participación activa en los asuntos del desarrollo del distrito. Aplicando cada una de las políticas públicas con la finalidad de realizar una gestión que brinde un soporte económico, social y cultural (Municipalidad Distrital de La Victoria, 2020).

1.1.4. Valores institucionales.

Teniendo en consideración lo establecido por la MDLV, considero tener por valores institucionales los que se explican a continuación:

Respeto: la institución busca el respeto de cada uno de los ciudadanos en querer defender sus propios derechos que el Estado le brinda, señalando que el respeto es un concepto fundamental que implica mostrar consideración, aprecio y cortesía hacia uno mismo y hacia los demás. Es una actitud que refleja la valoración de la dignidad y los derechos inherentes a cada individuo. El respeto se manifiesta en diversas formas, como escuchar con atención, ser amable, tratar a los demás con cortesía y consideración, y reconocer la diversidad de opiniones y experiencias.

Eficiencia: La municipalidad busca que cada uno de sus servidores cumplan eficiente sus funciones establecidas, sobre todo que hagan uso adecuado del total de recursos asignados.

Justicia y equidad: El municipio se encargará de la distribución de los recursos que el Estado le brinda de manera proporcional a las necesidades presentadas en la

población, sobre todo que logren cubrir el total de requerimientos que tiene la población para evitar posibles conflictos.

Responsabilidad: consiste que todos los servidores de la presente municipalidad deben brindar un servicio que logre cubrir con el total de necesidades que poseen los ciudadanos, sobre todo que deben desarrollar sus tareas acordes a las exigencias que el Estado exige a cada una de las organizaciones, para que cumplan con sus responsabilidades de manera comprometida con el bienestar de la población,

Vocación de servicio: La vocación de servicio, es cuando el servidor público brinda cada uno de los servicios, acorde a sus funciones establecidas, orientando que cada colaborador debe dedicar su tiempo, habilidades y energía al bienestar del ciudadano en absolver cualquier duda, requerimiento o asistencia con actitud positiva. Por tanto, es importante que cada servidor cuente con esta característica que incentive la vocación del deseo fuerte de ayudar, apoyar constantemente en todos sus servicios (Municipalidad Distrital de La Victoria, 2020).

1.1.5. Estructura Organizacional.

Mediante Ordenanza Municipal N° 014-2020-MDLV, publicado el 17 de octubre del 2020 se aprueba la nueva Estructura Orgánica de la Municipalidad Distrital de La Victoria, cambiando la denominación de la Gerencia de Rentas a Gerencia de Gestión del Desarrollo Económico Local. Sin embargo, a la fecha la Ordenanza Municipal no se cumple (Municipalidad Distrital de La Victoria, 2020).

Figura 2. Organigrama de la Municipalidad Distrital de La Victoria a nivel de órganos

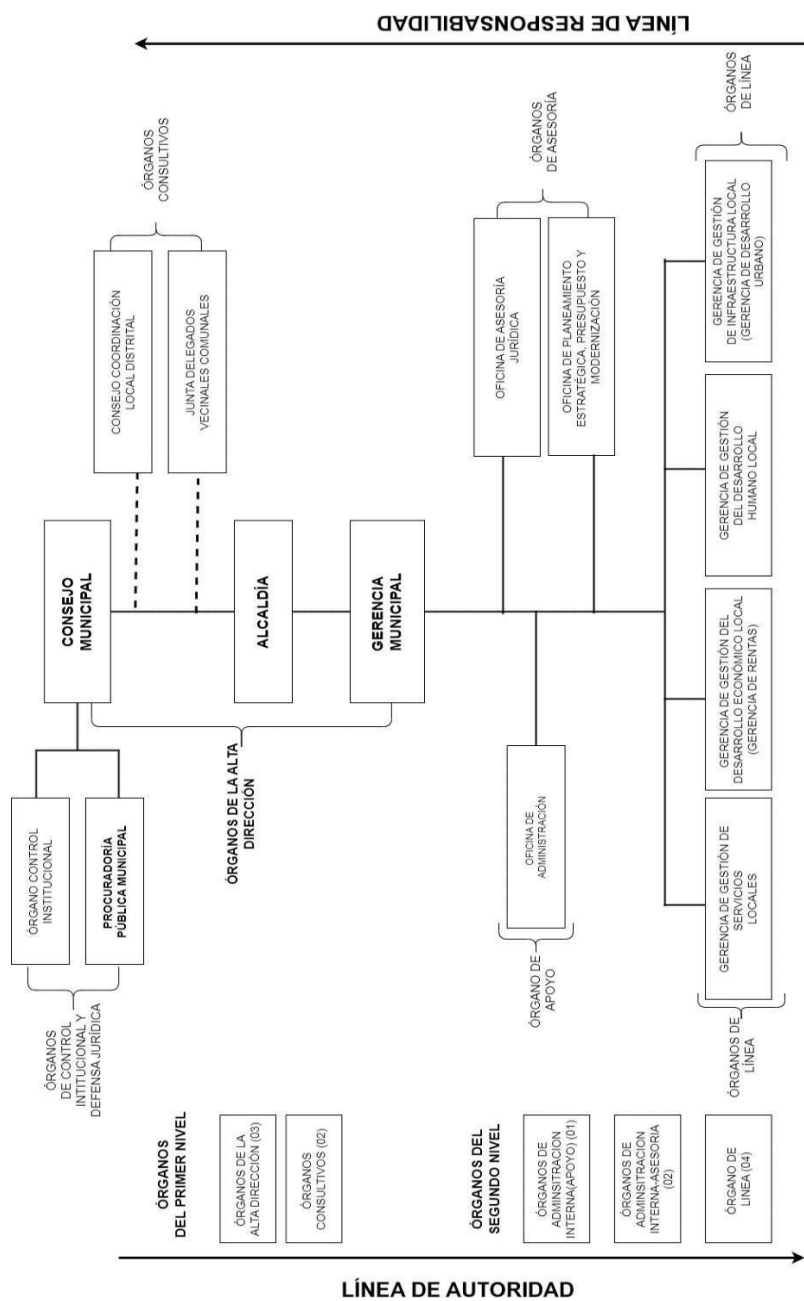

Fuente: MDLV (2020)

1.2 Características y Manifestaciones Del Problema De Investigación

1.2.1 Situación problemática

Padilla et al. (2020) se observa que muchas instituciones a nivel internacional poseen dificultades al momento de recaudar diversos tributos, cómo es en Ecuador que registra bajo niveles de aportes tributarios expresando que sólo logró recaudar un 2% de su PBI siendo representado por 196 millones de dólares, estas deficiencias se deben por la débil gestión de las autoridades responsables en realizar los cobros a las personas morosas.

Hermann et al. (2020) señala que actualmente en un Municipio en México, presenta una débil administración de los pagos de los impuestos prediales, señalando que solo se recolectó un total de 50% del impuesto predial planificado en comparación a años anteriores, determinando que una de las razones que tengan un débil rendimiento es porque el ciudadano no reconoce la importancia del pago de sus aportes y la afectación que tiene en la vida de la población por los débiles ingresos para el desarrollo de nuevos proyectos en beneficios propios de la comunidad (Suarez, et al., 2020).

En Colombia, se evidencia que gran parte de la población siendo representado por un 78.8% siente un gran desinterés por parte de las autoridades en realizar sus pagos tributarios, considerándolo poco importante y de bajo impacto, debido al desconocimiento de su importancia en su entorno social y porque muchos de ellos buscan reducir sus gastos. Señalando que el 90% de los ciudadanos no consideran que al no realizar sus pagos tributarios sea algún tipo de delito. Identificando que esta inadecuada percepción de los ciudadanos sobre el pago de su impuesto predial a un largo plazo ocasiona conflictos económicos a las instituciones responsables demostrando la ineficiencia de sus gestiones de cobranza, sobre todo el área de catastro al no recaudar el total de fondos previstos (Verástegui, 2023).

Sin embargo, analizando la realidad peruana según el Ministerio de Economía y Finanzas (2023) establece que actualmente en el periodo 2022 se tuvo una recaudación de 2.265 millones

soles en recaudación predial siendo una recaudación de 69.2%, bajando 2% a diferencia del año 2021, manifestando que a los gestores tanto de gobiernos regionales, y locales están teniendo dificultades en disminuir esta brecha.

En Huaraz, se observa que presenta muchas deficiencias en Valverde (2023) percibiendo una débil acción fiscal por parte de las autoridades correspondientes, afectando a la estabilidad económica, esto se debe porque la institución la municipalidad en especial el área de tesorería no emplea acciones acordes a su propia realidad de los ciudadanos, observándose desde una descoordinación interna al no contar con información actualizada. Y porque no cuentan con unas personas especialización en el área de tributación que facilite la correcta información a la población sobre los beneficios que puede aportar cumplir con sus obligaciones (Canahua, 2021).

En Huacho, según Oyola (2021) manifiesta que en una Municipalidad distrital cuenta diversos problemas asociados a la evasión de impuestos con un 47% de representación, siendo una de las razones es por la ausencia de información sobre la importancia de generar sus pagos a tiempo, y porque consideran innecesario realizar sus pagos por el alto nivel desconfianza que poseen con las autoridades correspondientes en la administración adecuada de los fondos recaudados, evidenciando esta situación con un alto nivel de morosidad al momento de analizar los impuestos representado con un 65% (Oyola, 2021).

Por tanto, la Municipalidad Distrital de la Victoria, se encuentra ubicada en Chiclayo, departamento de Lambayeque, se percibe el débil liderazgo al momento de plantear acciones para recaudar impuestos sobre todo del ámbito predial, constituyendo a un problema de inacción por parte de los responsables del área de tributación en incentivar, promover y concientizar al ciudadano sobre el cumplimiento de sus pagos. Asimismo, se observa la ausencia de estrategias en la generación de descuentos y promociones por realizar sus pagos

prediales en las fechas establecidas, realizando medidas de reducción de interés para aquellos ciudadanos que quieran colocarse al día en sus pagos.

No obstante, no se ha observado un adecuado rendimiento del área de recaudación, sobre todo porque se identificó que el margen de morosidad no se ha logrado reducir significativamente, debido que en 2021 existieron ingresos por de s/. 6,151,306.52 y en el año 2022 una recaudación de s/5,643,786.08, y se tuvo por margen de morosidad del 35% esto se debe, porque los ciudadanos del distrito presenta una bajo nivel de conocimiento sobre el impacto que genera realizar sus pagos a tiempo, siendo un gran reflejo de la débil cultura tributaria.

Tabla 1. Variación en soles de la recaudación del impuesto predial

AÑO	Importe	Contribuyentes
2021	S/ 6,151,306.52	22025
2022	S/ 5,643,786.08	23135
2023	S/ 5,263,342.56	24110

Nota. Obtenido de datos de la municipalidad

Considerando, que los problemas de contar con una débil recaudación de impuesto predial se deben porque el área de cobranza no informa a la población sobre el total de beneficios que el estado está ofreciendo para que se coloquen al día. Y porque el personal responsable, carece de conocimientos para ejercer los mecanismos de cobranza para aquellas personas que tiene predios con ausencia de pagos por periodos prolongados, debido que solo realizan cobros de manera ordinaria y no coactivas. Sin embargo, otros de los problemas que se vienen presentando en la institución, es que la población no tiene confianza con la autoridad responsable en la utilización de los fondos prediales porque no perciben ninguna gestión con el dinero recaudado.

1.3. Formulación del problema de investigación

1.3.1 Problema general

Teniendo en cuenta la problemática abordada en la investigación formulo el problema:
¿Existe una relación entre la evasión Tributaria y la recaudación del impuesto predial de la Municipalidad Distrital de la Victoria - Chiclayo 2023?

1.4 Objetivos

1.4.1. Objetivos generales

Teniendo como objetivo:

- Determinar la relación entre la evasión Tributaria y la recaudación del impuesto predial de la Municipalidad Distrital de la Victoria - Chiclayo 2023

1.4.2. Objetivos específicos

1. Identificar el nivel de evasión Tributaria de la MDLV - Chiclayo 2023.
2. Definir el nivel de recaudación del impuesto predial de la MDLV - Chiclayo 2023.
3. Validar la relación entre la recaudación de Impuesto Predial con la defraudación tributaria de la MDLV - Chiclayo 2023.
4. Determinar en qué medida la recaudación de impuesto predial se relaciona con la elusión tributaria de la MDLV - Chiclayo 2023
5. Determinar en qué medida la recaudación de impuesto predial se relaciona con la cultura tributaria de la MDLV - Chiclayo 2023.

1.5 Hipótesis

Hipótesis general

H₁: Si existe una relación negativa entre la evasión Tributaria y la recaudación del impuesto predial de la Municipalidad Distrital de la Victoria - Chiclayo 2023.

H₀: No existe una relación negativa entre la evasión Tributaria y la recaudación del impuesto predial de la Municipalidad Distrital de la Victoria - Chiclayo 2023.

1.6 Justificación e importancia

La presente investigación tiene por justificación teórica porque se empleó diversas investigaciones que permitieron fundamentar cada una de las variables, sobre todo definiciones sobre evasión tributaria y recaudación de impuesto predial.

Asimismo, se tuvo por justificación práctica porque realizó un análisis para conocer el estado que tiene actualmente la evasión tributaria, sus causas, y el nivel de recaudación de impuesto predial reconociendo la percepción que tienen actualmente los contribuyentes, teniendo en consideración la información compartida por la municipalidad. Sobre todo, se brinda el diagnóstico realizado para que la MDLV reconozca el manejo actual de cada variable considerada, y puedan considerar la información para plantear estrategias que afronten asertivamente la situación encontrada.

El presente trabajo, se justifica su realización porque la presente Municipalidad tendrá en consideración para reconocer cuál es su estado real del comportamiento y rendimiento de la recaudación de impuesto predial y sobre todo por la evasión de impuesto que tiene su población. Considerando, que se reconocerá cuáles son las razones porque los ciudadanos adoptan este tipo de comportamientos, y sobre la actual que el área respectiva de cobranzas viene desempeñando en la gestión, sobre todo para que la institución tome como base el diagnóstico para diseñar acciones que permitan contrarrestar las falencias encontradas en la problemática.

Mencionando que la presente investigación permitió brindar como guía a futuros estudiantes de contabilidad que quieren abordar el mismo trabajo de investigación, para que puedan contrastar los resultados y puedan fundamentar sus estudios.

Capítulo II: Marco teórico

2.1 Antecedentes de la investigación

2.1.1 A nivel internacional

Bone y Cruz (2023) en su artículo “*Evasión tributaria y la recaudación del impuesto predial en un gobierno autónomo en Ecuador*”, manifiestan que uno de los principales problemas es la ausencia de controles en los procesos y procedimientos de recaudación, contando con baja conciencia tributaria por parte de la población en la realización de los mecanismos y facilidades de pago. Entre sus resultados, se observó que la alta evasión tributaria del 48%, es porque el 45% de los ciudadanos cuentan con poca conciencia tributaria, indicando que el 30% casi nunca realizan sus pagos prediales y que solo el 25% si realizando sus pagos acordes a lo establecido. Concluyendo, que una las grandes razones porque no se realizando los pagos prediales es por la economía de la ciudadanía y la ausencia de estrategias que las autoridades realizan para educar a los ciudadanos en el pago de sus tributos.

Patiño et al. (2019) en su artículo científico “*Evasión tributaria, una revisión en Italia*”, en su estudio tipo descriptivo y diseño no experimental. Teniendo por principales hallazgos que la evasión tributaria distorsiona el sistema tributario de un país, muchas veces afecta directamente en la disminución del patrimonio del país, señalando tener un nivel alto de evasión representada con un 56%, indicando que esta situación puede ser frenada mediante una adecuada gestión por parte de las autoridades responsables, y empleando acciones de detección o sanciones para aquellos actores que los incumplan. Concluyendo, que dichas acciones que realiza la población y sus principales actores perjudican directamente el crecimiento económico y bienestar del país, porque se obtiene bajos recursos para el desarrollo de nuevos proyectos.

Ibarra y Cervantes (2021) en su investigación que busco *“Analizar el efecto de la frontera en la recaudación del impuesto predial en México”*, el tipo fue descriptivo, con la muestra 255 contribuyentes. Tuvo por principales resultados que actualmente la recaudación predial de una municipalidad representa el 6% del total de ingresos propios de la misma institución, y el 51% de la recaudación de impuestos teniendo un nivel medio, esto se debe porque la entidad no aplica algún tipo de mecanismo y seguimientos para la realización eficiente del proceso de cobranza, debido que es un aspecto importante la recaudación porque permitirá recuperar los ingresos de un mismo gobierno. Concluyendo, que según el análisis realizado el nivel de recaudación de impuesto predial es medio representado con un 50%, debido a las deficiencias que aún existe en las gestiones realizada por las personas responsables de dichas acciones, sobre todo porque desconocen de mecanismos de control y concientización a la población.

Vargas et al. (2022) en su investigación *“Analizar los problemas del cobro del impuesto predial y sus efectos en Colombia”*, tuvo enfoque cuantitativo y nivel descriptivo. Se encontraron hallazgos, teniendo bajos niveles de recaudación de impuestos como fue el predial representado con 45%, debido que la deficiente gestión que tienen los municipios, entre una de las causas es la desactualización de las bases de datos, o acciones que incentiven su pago. Manifestando que entre los problemas que se puede evidenciar que evita el cobro eficiente impuesto se debe por el incumplimiento de los ciudadanos en generar sus pagos de manera consciente y voluntaria, seguidamente por una inadecuada desorganización por parte de las áreas responsables. Concluyendo que una causa principal de la gestión actual de la recaudación de impuesto predial es la baja capacidad de cobro que posee la institución, entre las deficiencias que se genera es la débil valoración real de cada uno de los predios.

Saxunova y Szarkova (2018) en su investigación *“esfuerzos globales de las autoridades fiscales y el desafío de la evasión tributaria, Eslovaquia”*. Tuvo por principales resultados que en un estudio en diversos países demostró el alto nivel de evasión tributaria sobre todo porque en Turquía el 45% de los ciudadanos no consideran importante realizar sus pagos prediales, y esto es consecuencia de la ausencia de seguimiento y acciones que las autoridades adoptan para gestionar los pagos tributarios, como es el caso de la débil actualización de sus sistemas al no contar con información real de los predios. Concluyendo, que una de las causas que origina este alto nivel de evasión tributaria es por la elevada desconfianza, al considerar que una percepción de corrupción en el manejo del dinero recaudado, al desconocer su uso en la realización de proyectos en beneficio de los ciudadanos.

Patiño et al. (2019) en su investigación de *“Análisis de la evasión tributaria en Colombia”* señalaron tener un tipo básico, y como muestra 50 empresas del sector. Tuvo por principales hallazgos, que la evasión tributaria en las empresas es mediana representada por un 38%, porque las autoridades no emplean mecanismos que permitan el correcto control fiscal, y que a mayor edad del contribuyente es menor la tasa de evasión de impuestos. Concluyendo, que la evasión de impuestos usualmente se genera porque no existe conciencia tributaria, dejándose de lado la importancia de su contribución. De la misma manera, que se debe realizar mecanismos de control, que permite regular el gasto de todo el dinero recaudado.

2.1.2 A nivel nacional

Gonzales y Encomenderos (2022) en su investigación tuvo como propósito conocer la *“Conciencia tributaria y recaudación del impuesto predial en la Municipalidad Distrital de Rumisapa”*, consideró ser un estudio correlacional, seleccionando por muestra de estudio 100 contribuyentes. Entre los resultados que se encontró, fue que el 48% de los encuestados tuvo

niveles regulares de conciencia tributaria; analizando el nivel de recaudación de impuesto predial se encontró nivel regular 40%. Concluyendo que en la determinación de la asociación bi-variada se empleó a Rho de Spearman, encontrándose un p. valor 0.000 y un coeficiente .970, siendo alta la asociación. Esto se interpreta, que si la institución si emplea de manera asertiva estrategias que permita la promoción de una conciencia tributaria, si se tendrá un mayor nivel en la gestión del proceso de recaudación predial.

Hualla (2021) en su investigación que buscó determinar la relación entre la ***“Evasión tributaria y la recaudación de impuesto predial de la municipalidad distrital de Wanchaq – Cusco”***, teniendo el tipo básico y diseño correlacional, definiendo la muestra de 30 trabajadores de una municipalidad. Tuvo por principales hallazgos elevados niveles de evasiones tributarias con 37%, con una recaudación de impuesto predial baja con un 41%, debido que no hacen un adecuado empadronamiento y seguimiento de pago de los contribuyentes, sobre todo porque la institución no cuenta con los sistemas de información de apoyo necesarios para poder contar con un mejor registro y mantenerlo actualizado, generando una incongruencia de la información de cada predio evitando la correcta valoración. Concluyéndose con la confirmación de asociación inferencial entre variables, esto porque al emplear la prueba estadística de Pearson obteniendo un puntaje de 0,000 y un coef. de -0,855, determinando tener una relación negativa mediana.

Rivera, et al. (2020), en su investigación titulada ***“Evasión tributaria y su relación con la recaudación del impuesto predial en la Municipalidad Provincial de Coronel Portillo”*** establece tener por resultado tener un nivel medio de evasión tributaria con un 83%, esto se debe porque si tiene un adecuado nivel de cobro, empleando estrategias que aún faltan potenciar a las necesidades y perfil del ciudadano. Y se determinó tener una mediana recaudación tributaria, debido a la débil aplicación de estrategias coactivas y de concientización hacia la población. Concluyendo, que realizando un análisis estadístico

mediante la prueba de Spearman se validó que sí existe relación entre ambas variables, por contar con una significancia del 0,000 y con un coeficiente de 0,560.

Quispe (2019) en su investigación *“La evasión tributaria y su relación con la recaudación tributaria en el distrito de San Juan de Miraflores en Lima”*, el estudio es correlacional y diseño fue no experimental, considerando tener por muestra a un total de 30 comerciantes que asistieron al mercado en un periodo de tiempo, aplicándose el cuestionario. Obteniendo que el 36.7% de comerciantes no entregan comprobante al momento de realizar sus ventas, el 26.67% manifiesta que al no emitir un comprobante está ocasionando una evasión de impuesto, señalando que esto se debe por el 33% de ellos son informales, el 40% indica que del total de comerciantes no pagan impuestos, debido que el 23.3% no conoce las políticas fiscales. Concluyendo, se realizó un análisis estadístico de Spearman contando con la sig. 0,000 y un Rho -0.833, existiendo entonces asociación inferencial negativa alta.

2.1.3 A nivel local

Aguilar (2021) la investigación titulada *“Evasión tributaria y su impacto en la recaudación de los comerciantes de abarrotes - mercado el Inca”*, tuvo por propósito validar la existencia de la relación de ambas variables, señalando tener tipo de estudio correlacional, considerando a 48 comerciantes del presente mercado de evaluación. Se tuvo que con un 46.9% los comerciantes usualmente siempre la evasión de impuestos afecta los ingresos del estado, el 50% de los comerciantes consideran que ocultar información genera una evasión de impuesto. No obstante, el 60% manifiesta que realizar los pagos de los impuestos si aumentará el ingreso del estado, y el 37% considera que no realizar los pagos de los impuestos evita la realización

de obras. Concluyendo, se empleó la asociación inferencial por Pearson precisándose asociación alta, contando con asociación de ,889 siendo asociación alta.

Irigoin (2021) en la investigación que se tiene ***“La Evasión Tributaria y su Incidencia en la Recaudación Fiscal en el Distrito de Chota”*** el estudio empleó por objetivo general se identificar el tipo de relación que se tuvo entre las variables, y nivel correlacional, la población estuvo formada por 350 contribuyentes del presente distrito, y por muestra misma que la población, utilizando una encuesta para medir el nivel y estado de cada variable. Los resultados indican que el 72% de los encuestados son personas jurídicas, y que el 28% persona natural, mencionando que el nivel de ingresos promedio con un 39% es de S/ 525000 - 1700 UIT, el 84% los ciudadanos hacen referencia que los comerciantes no les emiten un comprobante de pago, señalando que el 64% si realizan sus pagos tributarios teniendo una buena cultura tributaria. Concluyendo, una de las causas porque la que se presenta una evasión de impuesto, porque el 52% es porque no tiene una buena cultura tributaria, y realizando un procesamiento estadístico se determinó que sí existe una relación al emplear una prueba estadística de Pearson con un $p=0,001$.

Zapata y Vela (2020) en su investigación ***“Modelo de gestión para la recaudación del impuesto predial en la municipalidad distrital de Chiclayo”***, de tipo propositiva y nivel descriptivo, considerando una muestra total equivalente a 30 contribuyentes. Tuvo por principales resultados, que la municipalidad de estudio encontró niveles medios de recaudación representado por 75%, percibiendo la ausencia de voluntad de pago por parte de los contribuyentes, y porque el SAT no brindan mecanismos o medios de pago acorde al perfil de sus usuarios para la realización de sus pagos. Concluyendo, tener una débil comunicación y seguimiento que la municipalidad realiza para una oportuna recaudación del impuesto predial, al generar la débil aplicación de estrategias como es el caso de descuento para personas morosas

o mecanismos de fraccionamiento del total de sus deudas pendientes, siendo difusas por toda la comunidad para tener un mayor impacto.

2.2. Bases teóricas

2.2.1 Teoría General de la Evasión Tributaria

En el concepto de Evasión Tributaria

Según Barbosa (2023) es el total de acciones deliberadas que contribuyen a una acción ilegal o fraudulenta de eludir el pago de impuestos, consistiendo en realizar actividades destinadas a evitar o reducir la carga fiscal de manera indebida, infringiendo las leyes tributarias establecidas por un gobierno. La evasión tributaria implica acciones deliberadas por parte de los contribuyentes para ocultar ingresos, inflar deducciones o utilizar otras estrategias engañosas con el propósito de pagar menos impuestos de los que legalmente les corresponderían.

Entre otros autores, según Ramírez y Rojas (2023) indican que la evasión tributaria es consiste en acciones que el ciudadano realiza con la finalidad de evitar la cancelación de la deuda tributaria que tiene como derecho civil ante el Estado. Este actuar demuestra una postura omisa a los deberes de un ciudadano consiente de sus responsabilidades, señalando que, al evitar dichos pagos, o modos de declaración puede contraer efectos colaterales acorde a la ley.

Cabrera et al. (2020) hace manifiesta que es aquella acción que demuestra una situación de resistencia, sobre todo porque crea un entorno de injusticia al no cumplirse con los establecido con la ley en la realización del pago de sus tributos. Este tipo de acción, puede crear una desigualdad ante las personas que si se encuentren cumpliendo responsablemente con sus pagos. Sin embargo, la evasión tributaria es aquella percepción de la consecuencia de la ausencia de conocimiento sobre la importancia de la realización de los pagos de acuerdo a las normas tributarias. Siendo una actitud evasiva ante la responsabilidad que el mismo sistema lo impone, con la finalidad de poder tener una mayor administración de los recursos.

Por tanto, para sustentar la variable se encuentra la ley de Tributación Municipal dado en el Decreto Legislativo N°776, que menciona que toda municipalidad realiza un conjunto de actividades que permita asegurar las acciones para el resguardo de la recaudación de sus impuestos como uno de los objetivos institucionales, y porque es parte de una de sus funciones orgánicas, sustentando el estado de sus ingresos.

Dimensiones para medir la evasión tributaria

La primera dimensión. La defraudación Tributaria: según Centeno, et al. (2021), es un concepto similar a la evasión tributaria y se refiere a acciones consideradas como prohibidas que tienen como propósito eludir el pago correcto de los impuestos. En esencia, la defraudación tributaria implica engañar intencionalmente a las autoridades fiscales para reducir la carga fiscal de manera indebida. Este comportamiento fraudulento puede abarcar diversas prácticas, incluyendo la manipulación de información, la falsificación de documentos, la ocultación de ingresos y otros actos destinados a evadir impuestos.

Según Ley Penal Tributaria (2020) establece que la defraudación tributaria generalmente se refiere a la acción de cometer actos fraudulentos o engañosos teniendo como propósito eludir el pago de las obligaciones tributarias, incurriendo así en una violación penal. Estableciendo, que este tipo de accionar en beneficio propio puede ser considerado como un acto doloso y que consiste en una pena en caso sea descubierto con todas las penas que ley vigente establece.

Por otra parte, según la Ley Penal Tributaria (2020) expone que existen maneras de realizar una defraudación tributaria, en donde se enfatiza a: que una persona puede presentar información falsa, logrando proporcionar datos o documentos fraudulentos en las declaraciones de impuestos con el fin de disminuir artificialmente la base imponible y evadir los pagos correspondientes a impuestos. Asimismo, otros de las maneras que se presenta mediante la

manipulación de registros contables: Alterar de manera fraudulenta los registros contables de una entidad para ocultar ingresos, inflar gastos u otras prácticas destinadas a evadir impuestos.

Seguidamente, se encuentra hacer el uso de documentación falsa, donde es cuando una persona falsifica o utilizar documentos fraudulentos, como facturas o recibos, para justificar gastos inexistentes o inflar costos con el propósito de reducir la carga tributaria. Y muchas veces también, se puede dar mediante el ocultamiento de ingresos o activos, donde la persona logra esconder deliberadamente ingresos o activos, ya sea mediante la utilización de cuentas bancarias en el extranjero u otros medios, para evitar la tributación correspondiente (Ley Penal Tributaria, 2020).

Las sanciones en casos de defraudación tributaria bajo la Ley Penal Tributaria suelen ser más severas que las consecuencias civiles o administrativas asociadas con la evasión fiscal. Estas sanciones pueden incluir penas de prisión, multas substanciales u otras medidas punitivas establecidas por la legislación penal y tributaria vigente. Cabe destacar que las leyes y sanciones específicas pueden variar según el país y su marco legal particular.

En la segunda dimensión es la elusión tributaria, de acuerdo a Kemme et al. (2020), considera que son aquellas prácticas que una persona se aprovecha de una serie de vacíos legales con la finalidad de omitir la responsabilidad de realizar un pago tributario, siendo representada como una estrategia legítima para minimizar la carga fiscal de una manera que cumple con la letra de la ley, aunque puede no estar en línea con el espíritu de la misma. A diferencia de la evasión fiscal, que implica eludir ilegalmente los impuestos mediante la manipulación fraudulenta de información, la elusión fiscal involucra tácticas que están dentro de los límites legales, pero que buscan reducir la obligación tributaria de manera eficiente y legal.

La elusión afecta directamente al sistema tributario, debido que representa una limitación que permite crear con el sistema tributario que establece el mismo estado, debido que evita la correcta transparencia y el debido proceso de la realización de los pagos del total de contribuyentes.

Como tercera dimensión cultura tributaria: Barboza y Olivera (2023) establece que es aquel pensamiento que tiene el ciudadano en el cumplimiento eficiente de sus obligaciones, sobre todo que haga uso de sus valores y adopta buenos comportamiento referente al pago de sus impuestos. Señalando que es la práctica de este accionar, de una manera constante siendo un ciudadano consciente de su participación dentro de este sistema fiscal; asimismo, ayuda a contar con un cumplimiento voluntaria de los ciudadanos, por entender de las responsabilidades que trae cumplir con sus obligaciones, con la finalidad de percibir también el apoyo recíproco de las autoridades.

Características de la evasión tributaria

Bayona (2020) determina que las características que poseen la evasión tributaria pueden traer una serie de implicaciones, tanto para los individuos como para la sociedad en su conjunto, así como para el gobierno y la economía. Por tanto, unas características que se genere una evasión tributaria, se deben porque las autoridades pueden generar pérdidas de Ingresos para el Gobierno, señalando que la evasión tributaria significa que el contribuyente no cumple completamente con cada obligación fiscal, lo que ocasiona una serie de inestabilidad económica y financiera del Estado a restringir los recursos para la ejecución de proyectos proyectados (Jaramillo, 2020).

Cabe señalar, que la evasión tributaria puede ocasionar la desigualdad en la carga fiscal de un ciudadano que, si cumple eficientemente con sus obligaciones, debido que se observa que una inequidad para aquellas personas que si cumplen con aquellas que hacen omisa las

responsabilidades. Y esto trae por afectaciones a la contribución a la desigualdad económica y socavar la equidad del sistema tributario (Androniceanu, et al., 2019).

Entre otras de las razones por la que se genera la evasión tributaria, es cuando el ciudadano no tiene toda la información necesaria que permita concientizar la importancia de su participación, siendo relevante que conozca las normas que lo promueven y con ello sus deberes y beneficios que puede ocasionar, siendo importante para la disminuir de la carencia tributaria (Patiño et al. 2019).

Las consecuencias de la evasión tributaria, según Canahua (2021) establece que una de las principales consecuencias es la pérdida de Ingresos para el Gobierno, debido que si una institución cuenta con un elevado nivel de evasión tributaria ocasiona una disminución de los ingresos fiscales para el gobierno. Esta pérdida de ingresos puede afectar la capacidad del gobierno, sobre todo al momento de querer proponer algún proyecto con responsabilidad y en beneficio de mejorar las condiciones de vida de su entorno en favor de su comunidad.

Asimismo, otras de las consecuencias que pueden generar es que el Estado no contará con los medios económicos pertinentes y necesarios para poder cumplir con las obligaciones con su comunidad, sobre todo por el déficit tributario que posee. Esto podría ocasionar una desigualdad económica, sobre todo al momento que el ciudadano no cumple con sus obligaciones fiscales puede afectar contar con el recurso adecuada para la proponer más proyectos en beneficio de la sociedad. Sobre todo, porque afecta directamente a disminuir el financiamiento para la generación no solo de proyecto sino servicios públicos, por la limitación de los recursos con los que se cuenten producto de una débil recaudación (Canahua, 2021).

Otras de las consecuencias, Pinedo et al. (2022) establece que otras de las consecuencias que pueden marcar mucho es el incremento de la carga fiscal para aquellos contribuyentes que,

si realicen sus pagos de manera constante y cumplida, ocasionando una inequidad al momento de la carga para aquellos que si la cumplen.

Concluyendo, que este tipo de accionar al presentar una prolongada evasión tributaria puede ser dañina para la salud financiera y económica de la sociedad, siendo sumamente importante disminuir su presencia y hasta erradicarla. Siendo imprescindible que la población conozca de sus obligaciones y consecuencias al no contribuir con su sociedad, debido que no solo afecta a una persona sino al desarrollo de su comunidad y país, evitando contribuir a mejorar sus condiciones de vida (Collosa, 2020).

3.2.2 Teoría General de la Recaudación del impuesto predial

Definiciones

Es aquella acción de cobranza que una entidad realiza con la finalidad de recaudar los impuestos que son exigibles por la ley, señalando que es el total de acciones y gestión que los diversos gobiernos realizan para ejercer una de sus principales funciones (Llerena, 2019).

La recaudación es un proceso donde la entidad responsable se encarga de recaudar el total de contribuciones, que se estima por cada uno de los predios o posiciones urbanas de una zona en específico. Asignándole un valor por cada uno de los predios, teniendo en cuenta ciertas características como es el caso de las extensiones, lugar de la edificación, lugar donde se encuentra estructurada. Señalando que este tipo de cobro se debe realizar en base a un diagnóstico previo, y acorde a lo establecido en la ley vigente (Llerena, 2019).

Para Nizama (2021) se considera que es aquella actividad que permite fiscalizar el estado de cada uno de los predios, teniendo en consideración las características propias de cada uno de los bienes inmuebles realizando una valoración que quedará establecido en el sistema propios de la municipalidad respectiva en el área respectiva de catastro.

Factores que afectan la Recaudación del Impuesto

Soria et al. (2022) los factores que evita una adecuada recaudación de impuesto predial, es la situación económica que el ciudadano tenga, esto se debe porque por más valoración e impuesto se le asigne, si la persona no cuenta con los medios necesarios no podrá cumplir con el total de pagos correspondientes. Este tipo de factor, puede ser acogida como doble perspectiva, esto se debe porque si la persona cuenta con mejores ingresos podrá facilitar el pago de sus obligaciones y negativo porque se puede presentar una serie de demoras o ausencia de sus pagos, al priorizar otros gastos.

Según Lira et al. (2023) establece que otros de los factores que intervienen es la inadecuada gestión que tienen el alcalde de una municipalidad, sobre todo porque la deficiencia del direccionamiento generará interrupciones en la correcta administración del manejo de los impuestos. Entre ellos, la baja la administración de todas las operaciones recaudadas evitará que se logre con el total de las metas tributarias establecidas, esto se debe porque no se cuentan con el personal responsable capacitado que realice los respectivos seguimientos de los cobros pendientes.

Obligaciones de Recaudación de Impuesto Predial

Según Molina (2015) manifiesta que teniendo de acuerdo a las normas legales de cada país estima el pago de las obligaciones; es por ello, que la Ley de Tributación Municipal considera que el pago debe ser de manera anual y usualmente realizar en el segundo mes de inicial el año.

a. Pago de Recaudación de Impuesto Predial

La realización del pago predial debe ser realizado por la persona responsable que acredite ser el dueño del predio según algún documento que lo identifique, este pago puede realizarse de manera fraccionaria. Esto dependerá de los recursos que cuente el ciudadano, debido que si posee los medios necesarios puede realizarlo por único pago el mismo mes de febrero. Cabe mencionar que, si se requiere la realización de un

traspaso del predio, se deberá realizar el pago correspondiente total del impuesto de pagos pendientes para que se puede dar validar la transferencia, sino se transará toda la obligación pendiente al nuevo dueño o traspaso. (Ministerio de Economía y Finanzas, 2015).

Catastro municipal

Rosas et al. (2018), consiste en la realización de un inventario y contabilización del total de predios que cuenta un lugar en específico, teniendo en consideración las diversas características que se le atribuye como es la composición física, o equipamiento urbano en la que se desenvuelva el predio. Casas (2019) establece que una de las principales características de la evaluación del catastro municipal, es conocer la condición legal en la que se encuentra cada predio, en la que se puede conocer el tiempo de construcción, la ubicación y hasta la valoración que tiene de acuerdo al tiempo que se realice la búsqueda, siendo importante para poder calcular el valor del impuesto.

Importancia del catastro municipal

Casas (2019) manifiesta que es sumamente importante poder realizar un adecuado conocimiento de la situación actual del catastro municipal que se posee, con la finalidad que las construcciones o distribución urbanística se están realizando de acuerdo a lo establecido por las normas establecidas. Sobre todo, poder contar con un registro total como censos del total de predios que se cuenta, las condiciones, valor, ayudando a realizar un diagnóstico del estado de los recursos de bienes inmuebles se cuenta, para poder predecir el cobro de los impuestos que corresponden a la propiedad predial.

Para poder elaborar el catastro se debe considerar dos aspectos: En primer lugar, el inventario de los inmuebles que debe tener el municipio, así como el registro de los

propietarios, para que como segundo aspecto se considera una correcta valoración de cuanto será el pago del impuesto teniendo en cuenta el valor del predio.

Tipos de catastro municipal

Según Fernández (2018), se tuvo los siguientes tipos, como se detallan a continuación:

Catastro urbano

Ponce (2020) considera que es el total de registro de predios que se encuentran dentro de una ciudad, sobre todo que facilita la composición y distribución física que tiene un lugar en específico. Aquí se tendrá en consideración, la valoración del área de cada uno de los predios, el año de su construcción, la documentación y aspectos jurídicos; es decir, todos los aspectos necesarios que caracterizan a un predio, siendo un medio eficaz para poder monitorear los cobros de impuestos, siendo una herramienta útil para estimar el monto de los cobros tributarios.

Catastro rural

Fernández (2018) son aquellos predios que no se dan dentro de la ciudad, sino a las afueras o conexos, teniendo como finalidad de evaluar la condiciones donde se está desarrollando la infraestructura como es las características del suelo que tiene y permitirá conocer la identidad del propietario, con la finalidad de poder reconocer el valor de la carga y obligación tributaria.

Predios

Huachez (2020) se le atribuye a aquella delimitación espacial y geográfica donde se realiza una construcción a la cual se le atribuye una propiedad. También, se le nombra aquel terreno que posee una persona dentro de un área que puede ser tanto en la parte rural como urbana, siendo catalogado como un bien inmueble, siendo representado en una valoración monetaria.

Dimensiones de la recaudación predial

Huachez (2020) determina que, para medir la recaudación predial, se cuenta con las siguientes dimensiones:

Primera dimensión: Cumplimiento voluntario del pago de la deuda tributaria

Consiste en el accionar voluntario que cada ciudadano debe adoptar en base a una responsabilidad civil según acuerdo el Estado, siendo aquellas actitudes de disposición en realizar de manera esporádica y consciente sus pagos, teniendo un comportamiento constante en la cancelación de sus pagos tributarios dentro de las fechas preestablecidas (Acuña y Camacho, 2015).

Segunda dimensión: Incremento de la recaudación

Cajo (2020), considera que el incremento de la recaudación consiste en aquella accionar que la institución responsable realiza con la finalidad de incentivar y promover el pago de los tributos por parte de los ciudadanos. Para ellos, debe aplicar estrategias que los motive realizar sus pagos por el ofrecimiento del total de medidas, beneficios y facilidades para las personas que realicen sus pagos.

Tercera dimensión: Generación de percepción de riesgo ante el no pago de la deuda tributaria

Huachez (2020) considera que aquella situación en la que se observa un riesgo por el incumplimiento de pago por parte de un ciudadano, sostiene que es cuando una persona tiene un alto desinterés en cumplir con sus obligaciones por no considerarlo importante o que genere alguna afectación en su vida o entorno. Para este tipo de situaciones la entidad responsable de fiscalizar los cobros tributarios puede ejercer una mayor presión para las personas que hacen omiso de sus obligaciones empleando acciones coactivas o seguimientos de campo para que la persona responsable del pago reconozca su pago.

Cuarta dimensión: Generación de conciencia tributaria

Olguín y Picón (2018) es aquel conjunto de actividades y trabajo coordinado que la entidad responsable realiza con la finalidad que la población reconozca la relevancia de sus pagos constantes y el impacto que tiene en el desarrollo económico y social de su comunidad al realizar con todas sus aportaciones tributarias (Acuña y Camacho, 2015).

La conciencia tributaria: En los últimos años el concepto de conciencia tributaria se ha vuelto aún más importante, debido a que los impuestos son la principal fuente de financiamiento que posee el estado, ya que sin dichos impuestos el estado no podría generar obras, empleos que va direccionado al beneficio de la comunidad en general. Por ello es importante crear y generar la conciencia entre los ciudadanos ya que viene a ser una buena alternativa para subsanar los problemas de la evasión y defraudación tributaria que obstaculizan el desarrollo del país, según

Señalando que, Allam et al. (2023) considera que parte de la conciencia tributaria es considerado como todo deber que tiene un ciudadano dentro de sus plenos derechos y deberes. Asimismo, es importante porque permite contar con una adecuada transparencia y confianza, debido que ayuda a tener un sistema tributario equitativo y eficiente. Siendo una forma que los contribuyentes tienen que tener la confianza de que sus impuestos serán utilizados de forma eficiente para el beneficio de la sociedad en general. La claridad sobre la gestión y el uso de los recursos públicos puede ayudar a fortalecer esta confianza.

Tahseen et al. (2023) expresa que uno de los principales aspectos de la conciencia tributaria, es contar con una oportuna educación tributaria, sobre todo porque permitirá facilitar la promoción de información transparente y accesible con relación a los impuestos son elementos de una cultura tributaria sólida.

2.3 Bases conceptuales

a. Impuesto predial

Según Patiño et al. (2019) es aquel valor que un ciudadano debe cancelar de acuerdo a las condiciones y característica propias de su predio, teniendo en consideración el entorno en la que se desarrolló la edificación o se encuentra el terreno.

b. Evasión tributaria

Barboza y Olivera (2023) se refiere a la práctica de eludir o evadir el pago de impuestos mediante diversas estrategias ilegales o fraudulentas. Este comportamiento va en contra de las leyes fiscales y puede contraer una serie de efectos negativos a la economía de la institución. Es tipo de acciones puede traer diversos problemas legales y puede ser considerada como una mala práctica, y que puede ser una acción ilegal porque va en contra de las normas establecidas y es representado como un delito.

b. Tributo

Verástegui (2023) establece que un tributo es una aportación que el Estado establece que personas naturales o jurídicas deben realizar conforme a lo que establece la Ley General de Tributación, eso dependerá del contexto que se está evaluando.

c. Catastro municipal

Rosas, et al. (2018), es considerado como un registro total como censos del total de predios que se cuenta, las condiciones, valor, ayudando a realizar un diagnóstico del estado de los recursos de bienes inmuebles se cuenta, para poder predecir los cobros correspondientes a cada impuesto que corresponden a la propiedad predial.

d. Recaudación de impuesto

Alegría (2017) es aquel proceso que un gobierno local o regional responsable, debe ejecutar con la finalidad de gestionar los cobros del total de impuestos prediales estimados, señalando que este tipo de proceso debe ser regulado por las autoridades responsables,

sobre todo para poder contar con el total de fondos requeridos para poder lograr financiar el total de gastos públicos.

e. Contribuciones

La contribución es un indicador económico que demuestra el cumplimiento de las obligaciones que tiene la comunidad, sobre todo porque demuestra el interés y participación activa con su sociedad. Esta contribución permitirá contar con los fondos necesarios para poder realizar obras en común acorde de las necesidades de la ciudadanía. Asimismo, son aquellos tributos tratados por los municipios quienes poseen la facultad de crearlos, eliminarlos o modificarlos, ya que es proveniente de obras públicas. A su vez es el instrumento tributario que permite a la comunidad poder participar en el costo de unas obras ejecutadas por la municipalidad (Bayona, 2020).

f. Cultura tributaria

Barboza y Olivera (2023) es aquella percepción que tiene el ciudadano como obligación del pago de sus deberes dentro de una sociedad, sobre todo esto debe ser acorde a lo que las instituciones de su localidad lo establezcan. Este tipo de percepción refleja el nivel de conocimiento y reconocimiento de la importancia de un accionar responsable con sus obligaciones fiscales.

Capítulo III: Metodología Desarrollada

3.1 Metodología

3.1.1 Tipo y diseño de la investigación

Tipo

El enfoque empleado fue cuantitativo, estableciéndose que es cuando se obtiene en un estudio resultados que serán manifestados por representaciones numéricas. Es decir, toda la información que fue recaudada de la aplicación del cuestionario será expuesta de manera porcentual, siendo desarrollada acorde a los objetivos propuestos sobre todo dando a conocer la realidad actual en la que se encuentra las variables (Sánchez y Murillo, 2022).

Tipo de investigación fue básica según Nicomedes (2018) manifiesta que es cuando el investigador recolectó información que permitió la fundamentación de las variables, y conocer el comportamiento del fenómeno que se pretende evaluar. En este caso, se analizó cual es la percepción que tiene cada uno de los ciudadanos de la municipalidad respectiva sobre el tema abordado.

Y el nivel de la investigación fue correlacional, según Henández & Baptista (2014) tuvo como propósito conocer la relación existente entre dos variables en una muestra en particular, como es el propósito en conocer asociación de evasión Tributaria y la recaudación del impuesto predial de la Municipalidad Distrital de la Victoria – Chiclayo.

Diseño

El diseño fue no experimental, los autores García y Sánchez (2020) consideran que es cuando la persona responsable de la investigación, no experimentó algún tipo de cambio en las variables de estudio, no se altera la situación problemática, y es corte transversal, dado que el levantamiento de información se realizará una sola vez.

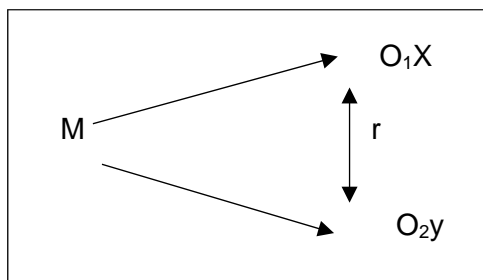
Figura 1*Diseño del estudio.*

Nota: Hernández y Mendoza (2018).

Donde:

M: Es la muestra de la investigación.

O₁X: Observación de la variable de evasión tributaria.O₂Y: Observación de la variable de la recaudación de impuesto predial

3.2. Población y muestra

3.2.1. Población

Otzen y Manterola (2017) establece que es conjunto de personas o elementos que se desenvuelven en un mismo entorno. Es así que, se consideró como población el total de personas contribuyentes de impuesto predial, según el informe de emisión masiva de la Municipalidad de la Victoria se tuvo un total de 24,110.00 contribuyentes prediales registrado hasta el primer trimestre del 2023. (Ver anexo1)

3.2.2. Muestra

Hernández (2014) que la muestra de estudio es una parte de la población, siendo un total de 379 contribuyentes prediales de la Municipalidad Distrital de la Victoria, indicando que se seleccionó a ese total, debido que ellos interactúan abiertamente en el problema de la

investigación, conociendo los hechos a mayor detalle. Para su estimación de la muestra, se empleó la fórmula de la muestra finita, como se detalla a continuación:

Figura 2

Fórmula de la muestra.

$$n = \frac{NZ^2p^2}{(N - 1)E^2 + Z^2p^2}$$

Nota. *Castañeda (2021)*

Donde:

N: Población, 24,110

Z: Confianza estadística 95%, 1.96

P: Probabilidad éxito / fracaso, 0.5

E: Margen de error, 0.05

$$n = \frac{24,110 \times 1.96^2 \times 0.5^2}{(24,110 - 1)0.05^2 + 1.96^2 \times 0.5^2}$$

$$n = 379$$

Se logró tener por muestra un total de 379 contribuyentes prediales, indicando que el cálculo de la muestra, se hizo mediante un muestreo probabilístico - por conveniencia, es decir, el cálculo se hizo aplicando una fórmula estadística para su estimación.

3.3. Métodos y técnicas de recolección y procesamiento de datos

3.3.1. Técnicas de recolección

El análisis de las técnicas y de los instrumentos de la investigación, Suárez (2022) establece que una técnica es un conjunto de procedimientos que en proceso de investigar se realiza con el fin de contar con la información necesaria para medir o responder a los propósitos

del estudio. La técnica que se empleó es la encuesta, donde el investigador realizó ciertas actividades con la finalidad de interactuar de manera directa con cada uno de los sujetos de estudios, para conocer la percepción que tienen sobre una realidad existente.

Y se indica que el instrumento, según Lama et al. (2022) considera como aquella herramienta útil, que ayudará al investigador contar con las preguntas claves que se deben formular a la muestra de estudio. Por tanto, el instrumento más oportuno acorde a las características de la investigación fue es el cuestionario que será aplicado a los pobladores en la Municipalidad Distrital de la Victoria.

3.3.2. Instrumentos

Se empleó un cuestionario que estuvo compuesto por preguntas cerradas, estuvo y valorada por una escala Likert para poder medir el nivel de evasión Tributaria y la recaudación del impuesto predial de la Municipalidad Distrital de la Victoria – Chiclayo.

3.3.3 Procesamientos de datos

Los datos que se recolecten se procesaran con el programa SPSS V26, ayudando a poder demostrar los resultados obtenidos a través de tablas, figuras y gráficos, con el propósito de dar respuesta a las hipótesis planteadas.

3.4. Definición y operacionalización de las variables

3.4.1. Variables

Variable 1. Evasión tributaria

Variable 2. Recaudación del impuesto predial

3.4.2 Operacionalización de las variables.

Tabla 2. Operacionalización de variables

Variables	Definición conceptual	Dimensiones	Indicadores	Escala / Técnica/ instrumento
Variable 1. Evasión tributaria	Quispe (2018), La evasión tributaria implica acciones deliberadas por parte de los contribuyentes para ocultar ingresos, inflar deducciones o utilizar otras estrategias engañosas con el propósito de pagar menos impuestos de los que legalmente les corresponderían.	Defraudación tributaria	Omisión a DDJJ. Omisión de pago. Ocultar información.	Ordinal / Encuesta cuestionario
		Elusión tributaria	Doctrina tributaria. Leyes tributarias. El deber moral	
		Cultura tributaria	Aspectos normativos. Aspectos culturales. Aspectos socioeconómicos.	
Variable 2. Recaudación del impuesto predial	Es aquella acción de cobranza que una entidad realiza con la finalidad de recaudar los impuestos que son exigibles por la ley, señalando que es el total de acciones y gestión que los diversos gobiernos realizan para ejercer una de sus principales funciones (Llerena, 2019).	Cumplimiento voluntario	Condiciones necesarias Pago Mora	Ordinal / Encuesta cuestionario
		Incrementos de Recaudación	Sanciones Continuidad Sostenibilidad	
		Percepción de Riesgo	Riesgo de sanción Riesgo del patrimonio	
		Conciencia Tributaria	Promover la conciencia Herramientas de pago Informar al contribuyente	

Capítulo IV: Resultado y Discusión

4.1 Resultados

Objetivo específico 1. Identificación del nivel de evasión Tributaria de la Municipalidad Distrital de la Victoria - Chiclayo 2023.

Tabla 3. Nivel de evasión tributaria

Ítems	F	%	% válido	% acumulado
BAJO	71	18.7	18.7	18.7
MEDIO	279	73.6	73.6	92.3
ALTO	29	7.7	7.7	100.0
Total	379	100.0	100.0	

Nota. *Elaboración propia*

Figura 3. Nivel de evasión tributaria

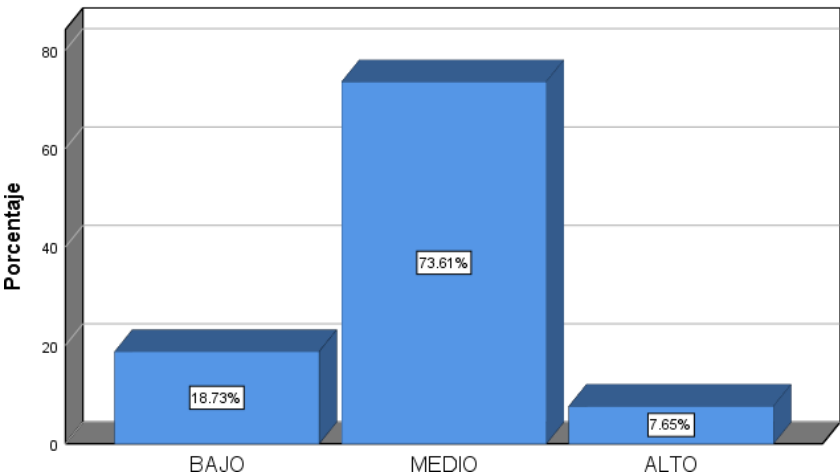

Nota. *Elaboración propia*

Interpretación:

Evaluando el resultado de la tabla 3, observándose que existe un nivel medio de evasión de impuesto siendo representado por un nivel medio con un 73.6%, nivel bajo con 18.7% y un 7.7% nivel alto. Esto se debe, porque aún la población desconoce sobre el pago y la

importancia de sus tributos para la contribución del crecimiento económico del distrito de la Victoria.

Tabla 4. Nivel de la dimensión defraudación tributaria

Ítems	F	%	% válido	% acumulado
BAJO	98	25.9	25.9	25.9
MEDIO	263	69.4	69.4	95.3
ALTO	18	4.7	4.7	100.0
Total	379	100.0	100.0	

Nota. *Elaboración propia*

Figura 4. Nivel de la dimensión defraudación tributaria

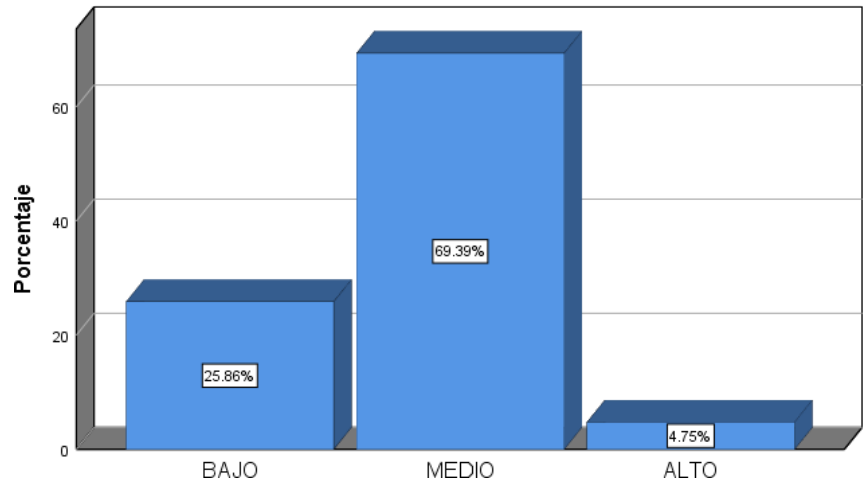

Nota. *Elaboración propia*

Interpretación:

La presente tabla y figura 4, se observó tener nivel medio en defraudación tributaria representada con 69.4%, nivel bajo con 25.9% y se tuvo un nivel alto con 4.7%. Debido que la presente municipalidad no aplica ningún tipo de estrategias que permita promover el pago de sus tributos.

Tabla 5. Nivel de la dimensión elusión tributaria

Ítems	F	%	% válido	% acumulado
BAJO	132	34.8	34.8	34.8
MEDIO	164	43.3	43.3	78.1
ALTO	83	21.9	21.9	100.0
Total	379	100.0	100.0	

Nota. *Elaboración propia*

Figura 5. Nivel de la dimensión elusión tributaria

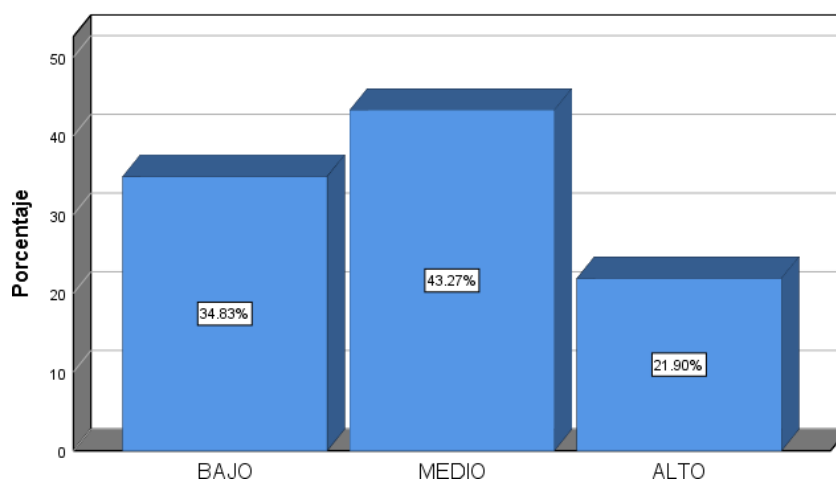

Nota. *Elaboración propia*

Interpretación:

La presente tabla y figura 5, se observó tener nivel medio en elusión tributaria representada con un 43.3%, nivel bajo con 34.8% y se tuvo un nivel alto con 21.9%, porque el ciudadano no reconoce que al no pagar sus tributos perjudicará la realización de futuras obras, o que evitar sus pagos puede llegar a constituir un delito.

Tabla 6. Nivel de la dimensión cultura tributaria

Ítems	F	%	% válido	% acumulado
BAJO	116	30.6	30.6	30.6
MEDIO	188	49.6	49.6	80.2
ALTO	75	19.8	19.8	100.0
Total	379	100.0	100.0	

Nota. *Elaboración propia*

Figura 6. Nivel de la dimensión cultura tributaria

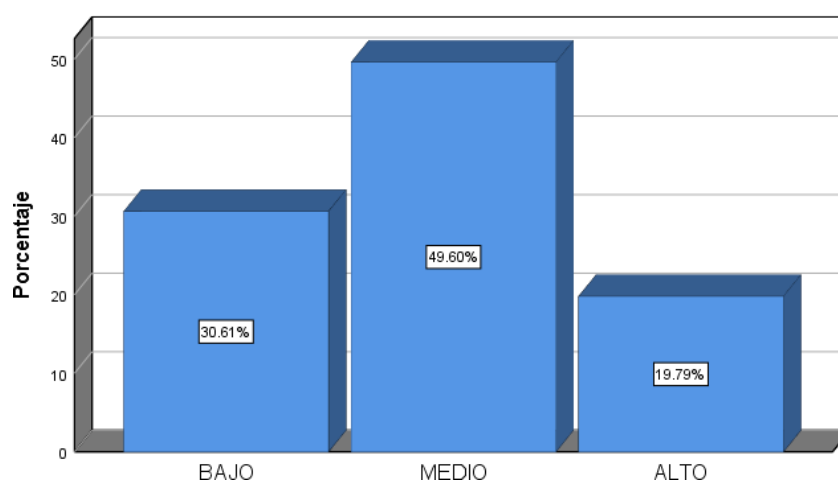

Nota. *Elaboración propia*

Interpretación:

La presente tabla y figura 6, del total de personas encuestadas se indicó tener un nivel medio de cultura tributaria con un 43.3%, seguidamente un nivel bajo con 30.61% y se tuvo nivel alto con 19.79%; es decir, que aún se percibe la ausencia de estrategias que fomentar la cultura tributaria desde los colegios hasta en los diversos centros de trabajo y otros lugares de gran afluencia para poder dar a conocer la importancia y las obligaciones de todo ciudadano.

Objetivo específico 2. Definir el nivel de recaudación predial de la Municipalidad Distrital de la Victoria - Chiclayo 2023.

Tabla 7. Nivel de la recaudación predial

Ítems	F	%	% válido	% acumulado
BAJO	108	28.5	28.5	28.5
MEDIO	266	70.2	70.2	98.7
ALTO	5	1.3	1.3	100.0
Total	379	100.0	100.0	

Nota. *Elaboración propia*

Figura 7. Nivel de recaudación de impuesto predial

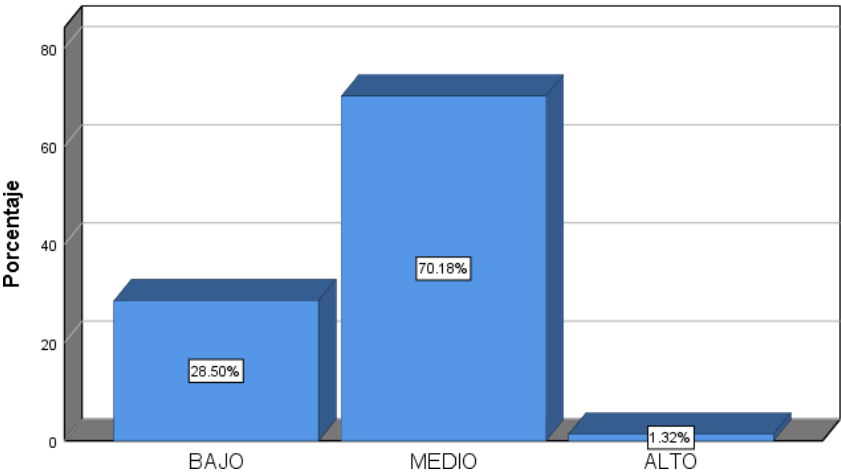

Nota. *Elaboración propia*

Interpretación:

Del total de la población encuestada, el 70.18% tuvo una percepción media sobre el nivel de recaudación del impuesto predial, un nivel bajo con 28.5% y el 1.31% un nivel alto; debiéndose, porque la MDLV no aplica estrategias de concientización a los ciudadanos sobre la importancia sus pagos de los impuestos prediales.

Tabla 8. Nivel de la dimensión cumplimiento voluntario

Ítems	Frecuencia	Porcentaje	Porcentaje válido	Porcentaje acumulado
BAJO	119	31.4	31.4	31.4
MEDIO	163	43.0	43.0	74.4
ALTO	97	25.6	25.6	100.0
Total	379	100.0	100.0	

Nota. *Elaboración propia*

Figura 8. Nivel de la dimensión cumplimiento voluntario

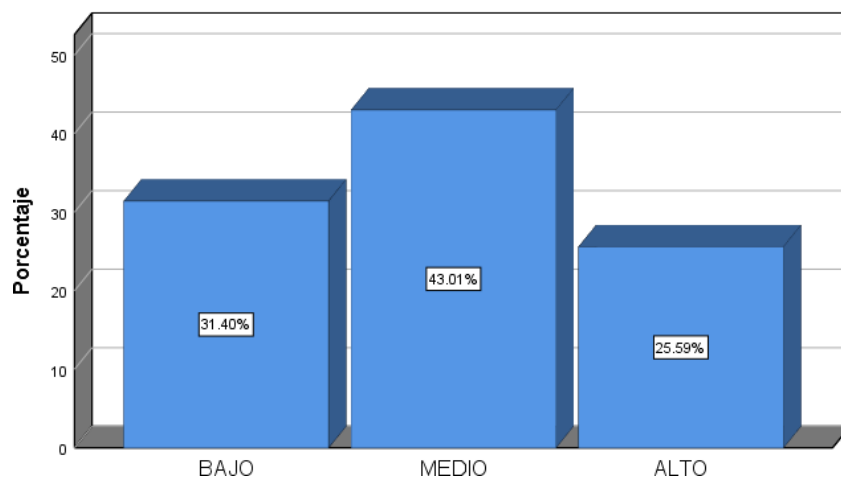

Nota. *Elaboración propia*

Interpretación:

Del total de la población encuestada, el 43% tuvo una percepción media sobre el nivel de la dimensión cumplimiento voluntario del pago de un impuesto predial, un nivel bajo con 31.4% y un 25.6% un nivel alto; donde, algunos ciudadanos del Distrito de la Victoria si está al pendiente de sus pagos, sus retrasos y se posee medianamente la disposición de realizar sus pagos.

Tabla 9. Nivel de la dimensión incremento de la recaudación

Ítems	F	%	% válido	% acumulado
BAJO	134	35.4	35.4	35.4
MEDIO	242	63.9	63.9	99.2
ALTO	3	.8	.8	100.0
Total	379	100.0	100.0	

Nota. *Elaboración propia*

Figura 9. Nivel de la dimensión incremento de la recaudación

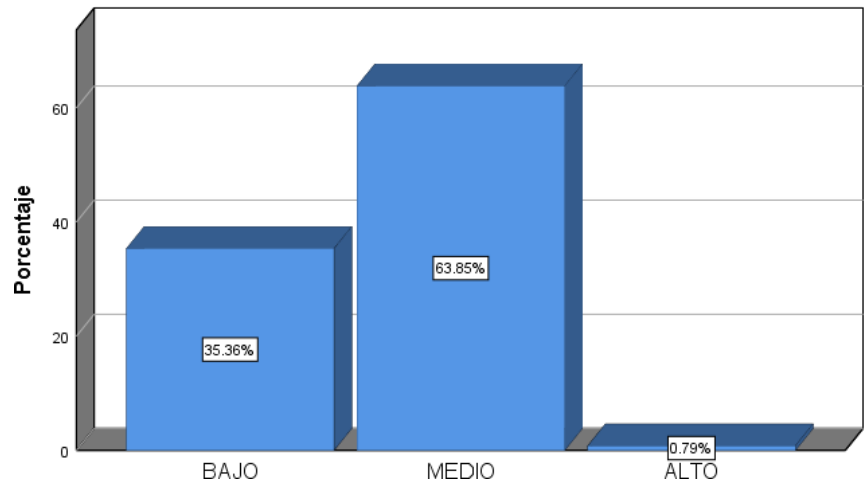

Nota. *Elaboración propia*

Interpretación:

Del total de la población encuestada, 63.9% tuvo una percepción media sobre el nivel de la dimensión incremento de la recaudación, nivel bajo con 35.36% y con 0.79% nivel alto; donde, se precisa que la MDLV no emplea estrategias asertivas que permita promover el pago continuo de sus moradores.

Tabla 10. Nivel de la dimensión generación de percepción de riesgo

Ítems	F	%	% válido	% acumulado
BAJO	130	34.3	34.3	34.3
MEDIO	181	47.8	47.8	82.1
ALTO	68	17.9	17.9	100.0
Total	379	100.0	100.0	

Nota. *Elaboración propia*

Figura 10. Nivel de la dimensión generación de percepción de riesgo

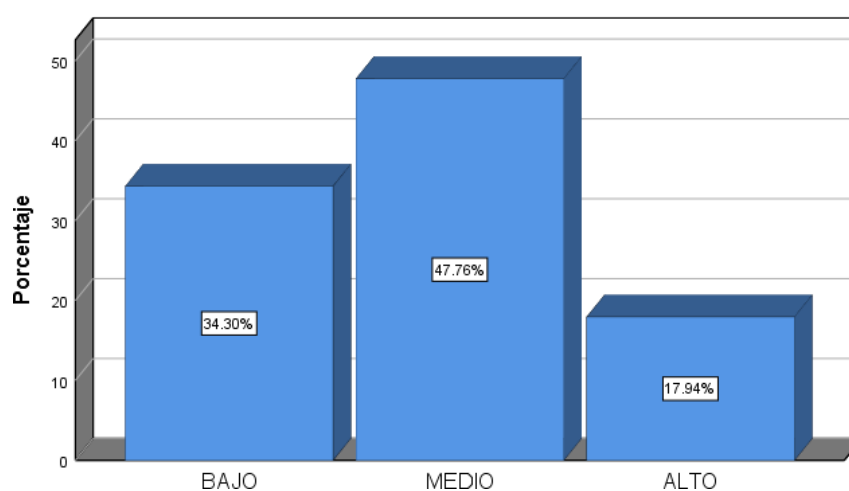

Nota. *Elaboración propia*

Interpretación:

De los resultados que se lograron obtener, el 47.8% de la población menciona que el nivel de la dimensión generación de la percepción de riesgo es medio, un 34.30% nivel bajo y con 17.94% nivel alto; debiéndose a que los ciudadanos no reconocen en su totalidad cuales son los riesgos que sobrelleva no pagas sus impuestos prediales.

Tabla 11. Nivel de la dimensión conciencia tributaria

Ítems	F	%	% válido	% acumulado
BAJO	112	29.6	29.6	29.6
MEDIO	254	67.0	67.0	96.6
ALTO	13	3.4	3.4	100.0
Total	379	100.0	100.0	

Nota. *Elaboración propia*

Figura 11. Nivel de la dimensión conciencia tributaria

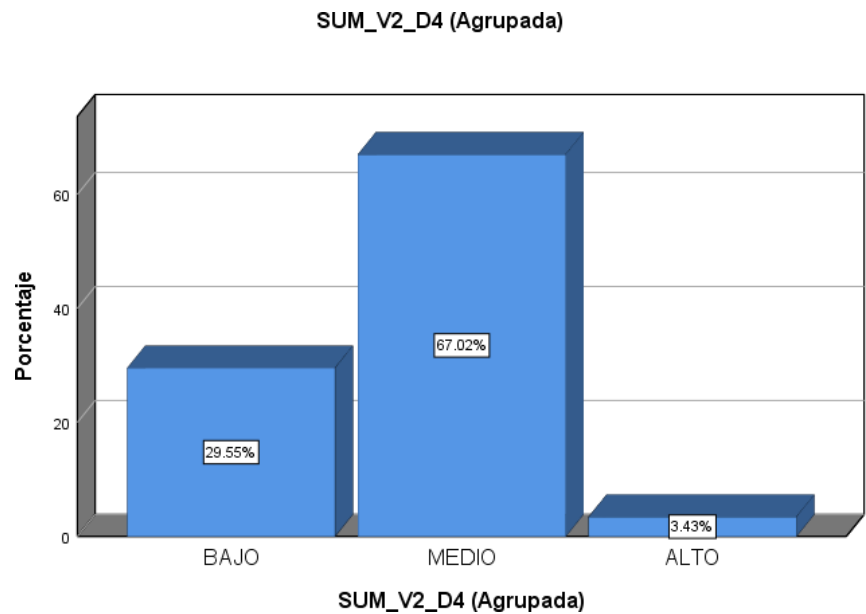

Nota. *Elaboración propia*

Interpretación:

De los resultados que se lograron obtener, se tuvo nivel medio de la dimensión generación de conciencia tributaria con un 67.02%, un 29.6% un nivel bajo y con 3.4% un nivel alto; debiéndose a que la MDLV no emplea estrategias que permitan concientizar de la importancia de pagar sus impuestos prediales, y las facilidades pagos que le brinda la entidad.

Objetivo específico 3. Validar la relación entre la evasión tributaria con las dimensiones del Impuesto Predial de la Municipalidad Distrital de la Victoria - Chiclayo 2023.

Para poder analizar el comportamiento de los datos, se determinó que se una muestra mayor se empleó la prueba de normalidad de Kolmogorov-Smirnova, teniendo los siguientes resultados:

Tabla 12. Normalidad de sus datos

Pruebas de normalidad						
	Kolmogoro-Smirnov ^a			Shapiro-W.		
	Estadístico	gl	Sg.	Estadístico	gl	Sig.
SUM_V1	.652	379	.000	.909	379	.000
SUM_V1_D1	.644	379	.000	.906	379	.000
SUM_V1_D2	.721	379	.000	.822	379	.000
SUM_V1_D3	.786	379	.000	.834	379	.000
SUM_V2	.776	379	.000	.857	379	.000
SUM_V2_D1	.796	379	.000	.835	379	.000
SUM_V2_D2	.723	379	.000	.813	379	.000
SUM_V2_D3	.610	379	.000	.827	379	.000
SUM_V2_D4	.582	379	.000	.849	379	.000

a. Corrección de significación de Lilliefors

Interpretación

Analizando la tabla de normalidad se logra observar que la presente prueba por contar un puntaje sig. inferior de 0,05 se indicó que tuvo un comportamiento de sus datos no posee una distribución normal, esto permite inferir que la realización de las asociaciones inferenciales entre dos variables se debe utilizar a Rho de Spearman.

Tabla 13. Relación entre la Recaudación de impuesto Predial con las dimensiones de evasión tributaria

			Recaudación de impuesto Predial
Rho de Spearman	D1_V1_Defraudación tributaria	Coeficiente de correlación	-.883
		Sig. (bilateral)	.010
		N	379
	D2_V1_Elusión tributaria	Coeficiente de correlación	-.685
		Sig. (bilateral)	.000
		N	379
	D3_V1_Ausencia de cultura tributaria	Coeficiente de correlación	-.889
		Sig. (bilateral)	.000
		N	379

Interpretación

De los resultados obtenidos se logró observar que analizan la relación negativa entre recaudación del impuesto predial con cada dimensión de evasión tributaria, se encontró que existe asociación negativa alta con la dimensión Defraudación tributaria por contar con un $p=0,010$ de significancia con el Rho de $-.883$. A la vez, se reconoció que existe asociación negativa mediana con la dimensión elusión tributaria por contar con una sig. de $0,000$ con el Rho $-.685$. Se observó que existe asociación negativa alta con una significancia menor a $0,05$ y por contar con un coeficiente de $-.889$.

Objetivo general. Validar la relación entre la evasión tributaria con Impuesto Predial de la Municipalidad Distrital de la Victoria - Chiclayo 2023.

Tabla 14. Relación entre evasión tributaria con Recaudación de impuesto Predial

Correlaciones			Evasión tributaria	Recaudación de impuesto Predial
Rho de Spearman	V1_Evasión tributaria	Coficiente	1.000	-.883
		Sig.	.	.010
		N	379	379
	V2_Recaudación de impuesto Predial	Coficiente	-.883	1.000
		Sig.	.010	.
		N	379	379

H₁: Si existe una relación negativa entre la evasión Tributaria y la recaudación del impuesto predial de la Municipalidad Distrital de la Victoria - Chiclayo 2023.

H₀: No existe una relación negativa entre la evasión Tributaria y la recaudación del impuesto predial de la Municipalidad Distrital de la Victoria - Chiclayo 2023.

Interpretación

Se validó que existe asociación inferencial negativa alta entre la variable evasión Tributaria y la recaudación del impuesto predial, obteniéndose una sig. $p=0,010$ que por ser menor a 0,05, y por contar con un coeficiente -0,883. Por tanto, se aceptó la hipótesis del investigador y se rechazó la hipótesis nula; esto quiere decir, que si no se realiza una evasión tributaria tendrá una relación positiva alta en la recaudación del impuesto.

4.2 Discusiones

Se determinó que, en la prueba de Rho de Spearman, en la tabla 13 se observó que existe una relación negativa alta entre la evasión Tributaria y la recaudación del impuesto predial de la Municipalidad Distrital de la Victoria, debido que se obtuvo un puntaje de significancia $p=0,010$ que por ser menor a 0,05, y por contar con un coeficiente -0,883.

Se estuvo de acuerdo con el autor Quispe (2019) porque en sus resultados obtuvo que en su procesamiento estadístico de la prueba de Rho de Spearman tuvo un puntaje de significancia de 0,000 y por tener un coeficiente de -0.833, determinando la existencia de una relación negativa alta, siendo similar a las conclusiones finales de la presente investigación. También, entre los autores que se está de acuerdo con la postura Hualla (2021) porque en los resultados obtenidos se logró determinar la existencia de una relación negativa alta por tener un puntaje de 0,000 y un coef. de -0,855. Pero se está en desacuerdo con la prueba estadística utilizada de Pearson para estimar la relación.

Sin embargo, se está en desacuerdo con la investigación de Aguilar (2021) porque empleó la prueba de correlación de Pearson indicando que sí existe una relación positiva alta entre las variables de estudio, teniendo un puntaje de significancia menor a 0,05 y por tener un coeficiente de 0,889, se tuvo una relación alta, discrepando con los resultados encontrados y porque empleó una prueba paramétrica.

Se identificó tener un nivel medio de evasión Tributaria representado por un nivel medio con un 73.6%, porque aún la población desconoce sobre el pago y la importancia de sus tributos para la contribución del crecimiento económico del distrito de la Victoria.

También, se estuvo en discrepancia con los resultados encontrados con Patiño et al. (2019) por indicar que tener un nivel alto de evasión representada con un 56%, indicando que esta situación puede ser frenada mediante una adecuada gestión por parte de las

autoridades responsables, y empleando acciones de detección o sanciones para aquellos actores que los incumplan, estando en desacuerdo porque la realidad existente de la investigación fue diferente.

Teniendo como soporte los aspectos teóricos, se estuvo de acuerdo con el autor Barbosa (2023) porque indica que la evasión tributaria, es el total de acciones deliberadas que contribuyen a una acción ilegal o fraudulenta de eludir el pago de impuestos, consistiendo en realizar actividades destinadas a evitar o reducir la carga fiscal de manera indebida, infringiendo las leyes tributarias establecidas por un gobierno. La evasión tributaria implica acciones deliberadas por parte de los contribuyentes para ocultar ingresos, inflar deducciones o utilizar otras estrategias engañosas con el propósito de pagar menos impuestos de los que legalmente les corresponderían. Y entre otros de los autores que se coinciden, fue con Ramírez y Rojas (2023) porque indica que la evasión tributaria es consiste en aquella acción que el ciudadano realiza con la finalidad de evitar la cancelación de la deuda tributaria que tiene como derecho civil ante el Estado. Este actuar demuestra una postura omisa a los deberes de un ciudadano consiente de sus responsabilidades, estando de acuerdo debido que, si una persona realizar un accionar que evita dichos pagos, o modos de declaración puede contraer efectos colaterales acorde a la ley.

Se definió tener un nivel medio de recaudación del impuesto predial con un 70.18%, porque la Municipalidad Distrital de la Victoria no aplica estrategias de concientización a los ciudadanos sobre la importancia sus pagos de los impuestos prediales.

De las investigaciones encontradas, se aceptó los resultados encontrados con Ibarra y Cervantes (2021) debido que analizando el nivel de recaudación de impuesto predial es medio representado con un 50%, debido que la municipalidad responsable no emplea

estrategias para poder gestionar los pagos de sus contribuyentes, estando de acuerdo por presentar similar situación problemática al estudio. Sin embargo, se está en desacuerdo con la conclusión que dio el equipo de investigadores Vargas et al. (2022) al tener un bajo nivel de recaudación del impuesto predial representado con un 45%, debido que la deficiente gestión que tienen los municipios, entre una de las causas es la desactualización de las bases de datos, señalando que su investigación posee diferente contexto.

Entre las fundamentaciones teóricas, se estuvo de acuerdo con Llerena (2019) que la recaudación del impuesto predial es aquella acción de cobranza que una entidad realiza con la finalidad de recaudar los impuestos que son exigibles por la ley, señalando que es el total de acciones y gestión que los diversos gobiernos realizan para ejercer una de sus principales funciones. Estando de acuerdo, porque efectivamente la recaudación es un proceso donde la entidad responsable se encarga de recaudar el total de contribuciones, que se estima por cada uno de los predios o posiciones urbanas de una zona en específico. Asignándole un valor por cada uno de los predios, teniendo en cuenta ciertas características como es el caso de las extensiones, lugar de la edificación, lugar donde se encuentra estructurada. Señalando que este tipo de cobro se debe realizar en base a un diagnóstico previo, y acorde a lo establecido en la ley vigente.

Y entre otros de los autores, que se acepta su posición fue con Nizama (2021) porque considera que es aquella actividad que permite fiscalizar el estado de cada uno de los predios, teniendo en consideración las características propias de cada uno de los bienes inmuebles realizando una valoración que quedará establecido en el sistema propios de la municipalidad respectiva en el área respectiva de catastro.

Capítulo V. Conclusiones y Recomendaciones

5.1 Conclusiones

1. Se determinó que, en la prueba de Rho de Spearman, existe asociación inferencial negativa alta entre evasión Tributaria y la recaudación del impuesto predial de la Municipalidad Distrital de la Victoria – Chiclayo, debido que se obtuvo una sig. $p=0,010$ siendo inferior a 0,05, y por contar con un coeficiente -0,883.
2. Se identificó tener un nivel medio de evasión Tributaria representado por un nivel medio con un 73.6%, porque aún la población desconoce sobre el pago y la importancia de sus tributos para la contribución del crecimiento económico del distrito de la Victoria.
3. Se definió tener un nivel medio de recaudación del impuesto predial con un 70.18%, porque la Municipalidad Distrital de la Victoria no aplica estrategias de concientización a los ciudadanos sobre la importancia sus pagos de los impuestos prediales.
4. Se validó la relación negativa alta entre recaudación de Impuesto Predial con defraudación tributaria de la Municipalidad Distrital de la Victoria, por contar con un $p=0,010$ de significancia y un Rho de -.883.
5. Se determinó que existe una relación negativa mediana entre recaudación de impuesto predial se relaciona con la elusión tributaria de la Municipalidad Distrital de la Victoria, por contar una sig. ,000 y un Rho de -0,685.
6. Se determinó que sí existe una relación negativa alta entre la recaudación de impuesto predial se relaciona con la cultura tributaria de la Municipalidad Distrital de la Victoria, por tener una significancia menor a 0,05 y por contar con un coeficiente de- 0.889.

5.2 Recomendaciones

1. Se recomienda al Consejo Municipal poder realizar capacitaciones para poder evitar la evasión Tributaria y la recaudación del impuesto predial.
2. Se recomienda a la Gerencia de impuesto predial y contabilidad, debe realizar campaña de concientización para minimizar evasiones tributarias de la Municipalidad Distrital de la Victoria, sobre todo para reconocer la importancia del pago de sus tributos.
3. Se recomienda al responsable de la Gerencia de impuesto predial y contabilidad de la Municipalidad Distrital de la Victoria debe aplicar alianzas con autoridades responsables para agilizar el proceso de recaudación.
4. Se recomienda al responsable de la Gerencia de impuesto predial y contabilidad, emitir comunicados sobre los pagos de impuesto predial para evitar la defraudación tributaria de la Municipalidad Distrital de la Victoria.
5. Se recomienda al responsable a la Gerencia del impuesto predial y contabilidad de la Municipalidad Distrital de la Victoria, debe realizar visitas de campo para informar sobre las consecuencias que trae la elusión tributaria, y evasión de impuestos
6. Se recomienda al responsable a la Gerencia impuesto predial y contabilidad de la Municipalidad Distrital de la Victoria, realizar videos informativos sobre la importancia de la cultura tributaria para su pago de impuesto predial, y la utilización de dicho dinero recaudada para obras sociales, para generar autoconciencia.
7. Se recomienda al Consejo Municipal proponer una resolución dirigido a la oficina de catastro, administración tributaria, rentas, y OTI con la finalidad de realizar una articulación y actualización de sondeo urbanístico del distrito de la Victoria, permitiendo contar con una base actualizada.

VII. REFERENCIAS Y BIBLIOGRAFÍAS

- Aguilar, M. (2021). *Evasión tributaria y su impacto en la recaudación de los comerciantes de abarrotes - mercado santa celia - Cutervo - 2018*. Pimentel: Universidad Señor de Sipán.
<https://repositorio.uss.edu.pe/bitstream/handle/20.500.12802/7910/Aguilar%20Maluquis%20Mirian.pdf?sequence=1&isAllowed=y>
- Allam, A., Moussa, T., & Mona, A. (2023). National culture and tax evasion: The role of the institutional environment quality. *Journal of International Accounting, Auditing and Taxation*, 52. doi:<https://doi.org/10.1016/j.intaccaudtax.2023.100559>
- Androniceanu, A., Gherghina, R., & Ciobanasu, M. (2019). The interdependence between fiscal public policies and tax evasion. *Administratie si Management Public*, 32(41), 32-41. doi:10.24818/amp/2019.32-03
- Barboza Cubas, Y., & Olivera, E. (2023). *Cultura tributaria y su influencia en la evasión tributaria de los comerciantes del mercado Villa Pachacútec*. Lima: Universidad de Ciencias y Humanidades.
https://repositorio.uch.edu.pe/bitstream/handle/20.500.12872/774/Barboza_Y_oLIVERA_EY_tesis_contabilidad_finanzas_2023.pdf?sequence=1&isAllowed=y
- Barboza, Y., & Olivera, E. (2023). *Cultura tributaria y su influencia en la evasión tributaria de los*. Lima: Universidad de ciencias y Humanidades.
https://repositorio.uch.edu.pe/bitstream/handle/20.500.12872/774/Barboza_Y_oLIVERA_EY_tesis_contabilidad_finanzas_2023.pdf?sequence=1&isAllowed=y
- Bayona, L. (2020). *La cultura tributaria y su influencia en la evasión de impuestos en el mercado modelo, Chiclayo, 2018*. Chiclayo: Universidad Señor de Sipán.
<https://repositorio.uss.edu.pe/bitstream/handle/20.500.12802/7197/Bayona%20Zapata,%20Luis%20C3%81ngel.pdf?sequence=1>
- Bone, Á., & Ponce, V. (2023). *Cultura tributaria y recaudación del impuesto predial urbano, gobierno autónomo descentralizado del cantón pedro carbo*. Lima: Revista Ciencia y Desarrollo. Obtenido de <http://revistas.uap.edu.pe/ojs/index.php/CYD/index>

- Bussy, A. (2023). Corporate tax evasion: Evidence from international trade. *Revista European Economic Review*, 159. doi:<https://doi.org/10.1016/j.euroecorev.2023.104571>
- Cabrera, P., Narváez, C., & Erazo, J. (2020). Análisis de la cultura tributaria de los consumidores y comerciantes de productos cárnicos en el cantón Santa Isabel, provincia del Azuay. *Revista Dominio de las Ciencias*, 6(1). <https://dialnet.unirioja.es/descarga/articulo/7351793.pdf>
- Cajo, L. (2020). *Recaudación del impuesto predial de la municipalidad distrital de pueblo nuevo, ferreñafe*. Chiclayo: Universidad Señor de sipán. <https://repositorio.uss.edu.pe/bitstream/handle/20.500.12802/6761/Cajo%20Siesqu%C3%A9n%20Laura%20Yudith.pdf?sequence=1&isAllowed=y>
- Cajo, L. (2020). *Recaudación del impuesto predial de la municipalidad distrital de pueblo nuevo, Ferreñafe*. Chiclayo: Universidad Señor de Sipán. <https://repositorio.uss.edu.pe/bitstream/handle/20.500.12802/6761/Cajo%20Siesqu%c3%a9n%20Laura%20Yudith.pdf?sequence=1&isAllowed=y>
- Canahua, Q. (2021). *La evasión tributaria y su incidencia en la recaudación del impuesto predial en la Municipalidad provincial de Chucuito – Juli*. 2021: Universidad Nacional de Altiplano. http://repositorio.unap.edu.pe/bitstream/handle/UNAP/15576/Canahua_Apaza_Quedyn.pdf?sequence=1&isAllowed=y
- Casas, A. (2019). *Modelo de catastro urbano para mejorar la recaudación del impuesto predial en la gerencia de rentas de la municipalidad distrital de Nueva Arica*. Chiclayo: Universidad César Vallejo. https://repositorio.ucv.edu.pe/bitstream/handle/20.500.12692/31847/Casas_LAE.pdf?sequence=1&isAllowed=y
- Castañeda, M. (2021). La científicidad de metodologías cuantitativa, cualitativa y emergentes. *Revista Digital de Investigación en Docencia Universitaria*, 16(1), 1555. <https://www.redalyc.org/journal/4985/498571985004/html/>
- Centeno, P., Yuqui, C. G., & Macazana, D. (2021). Defraudación tributaria: un atentado al interés general. *Revista Universidad y Sociedad*, 13(2), 50-56.

http://scielo.sld.cu/scielo.php?script=sci_arttext&pid=S2218-36202021000200050&lng=es&tlng=es.

- Chao, Y., Jiabin, W., & Zhi, W. (2023). Is reverence for life reverence for rule? Awe culture and corporate tax avoidance in China. *Revista International Review of Financial Analysis*, 90. Obtenido de <https://pdf.sciencedirectassets.com/272090/1-s2.0-S1057521922X00112/1-s2.0-S105752192300371X/main.pdf?X-Amz-Security-Token=IQoJb3JpZ2luX2VjEDAAcXVzLWVhc3QtMSJHMEUCIAicA%2B5kanlXxBFzdo8hQNgzZ%2F4W4qy%2FDcs1m2x3UawYAiEA2L%2BBs95A9HBNDal9WD2Ls234ZBFz5m8cSaLW>
- Collosa, A. (2020). ¿Cuáles son las causas de la evasión tributaria? *Revista de Derecho Penal Tributario*(5), 1-7. Obtenido de <https://caept.org.ar/wp-content/uploads/2020/03/COLLOSA-LAS-CAUSAS-DE-LA-EVASION.pdf>
- Espinoza, Y., Rodríguez, G., & Díaz, F. (2021). *Cultura tributaria como estrategia para prevenir el incumplimiento de los deberes formales del contribuyente*. Colombia: Universidad de La Salle. Obtenido de <https://revistas.uexternado.edu.co/index.php/contad/article/view/8322/13515>
- García, J., & Sánchez, P. (2020). Diseño teórico de la investigación: instrucciones e instrucciones metodológicas. *Revista Información tecnológica*, 3(6). doi:<https://scielo.conicyt.cl/pdf/infotec/v31n6/0718-0764-infotec-31-06-159.pdf>
- Gómez, E. (2020). Análisis correlacional de la formación académico-profesional y cultura tributaria de los estudiantes de marketing y dirección de empresas. *Universidad y Sociedad*, 12(6), 1 - 6. Obtenido de http://scielo.sld.cu/scielo.php?pid=S2218-36202020000600478&script=sci_arttext&tlng=en
- Gonzales, E., & Encomenderos, I. (2022). *Conciencia tributaria y recaudación del impuesto predial en la Municipalidad Distrital de Rumisapa, 2021*. Universidad Cesar Vallejo. <https://repositorio.ucv.edu.pe/handle/20.500.12692/80382>
- Google Maps. (2022). <https://www.google.com/maps/place/La+Victoria/@-6.7991758,-79.8520232,15z/data=!3m1!4b1!4m5!3m4!1s0x904cef45df0d8379:0xb8218163b2604abc!8m2!3d-6.8012929!4d-79.8392425?hl=es-419>

- Hermann, K., Salazar, F., Héctor, G., & Rodríguez, B. (2020). Efficient tax administration for access to global supply chains by the automotive sector in Colombia: an accounting vision. *Scielo*, 31(6), 27-43. doi:<http://dx.doi.org/10.4067/S0718-07642020000600027>
- Huachez, L. (2020). *Análisis del impuesto predial y su influencia en las estrategias para optimizar su recaudación*. Chiclayo: Universidad Señor de sipán. <https://repositorio.uss.edu.pe/bitstream/handle/20.500.12802/7344/Huachez%20Pe%C3%B1a%20Lucy%20Nely.pdf?sequence=1&isAllowed=y>
- Hualla, L. (2021). *Evasión tributaria y el impuesto predial de la municipalidad distrital de Wanchaq periodo-2020*. Cusco: Universidad César Vallejo. https://repositorio.ucv.edu.pe/bitstream/handle/20.500.12692/66274/Hualla_HLM-SD.pdf?sequence=1&isAllowed=y
- Ibarra, J., & Cervantes, L. (2021). El efecto de la frontera en la recaudación del impuesto predial. *Revista Estudios Demograficos y Urbanos*, 36(2), 347-401. doi:10.24201/edu.v36i2.1904
- Irigoin, F. (2021). *La Evasión Tributaria Y Su Incidencia En La Recaudación Fiscal En El Distrito De Chota*. Lambayeque: Universidad Nacional Pedro Ruiz Gallo. https://repositorio.unprg.edu.pe/bitstream/handle/20.500.12893/9780/Irigoin_Benavides_Fan_y_Elita.pdf?sequence=1&isAllowed=y
- Jaramillo, J. (2020). *Análisis de la evasión y la elusión en la recaudación en la recaudación tributaria y su efecto en la evolución del crecimiento económico ecuatoriano 2015-2018*. Guayaquil: Publicaciones de la Universidad Laica Vicente Rocafuerte de Guayaquil. <http://repositorio.ulvr.edu.ec/bitstream/44000/3897/1/T-ULVR-3267.pdf>
- Kemme, D., Parikh, B., & Steigner, T. (2020). Tax Morale and International Tax Evasion. *Journal of World Business*, 55(3). doi:<https://doi.org/10.1016/j.jwb.2019.101052>
- Lama, P., Lama, M., & Lama, A. (2022). *Los instrumentos de la investigación científica. Hacia una plataforma teórica* (Vol. 12). México: Revista Horizonte de la Ciencia. <https://www.redalyc.org/journal/5709/570969250014/html/>
- Ley Penal Tributaria. (2020). *Titulo I. Delito Tributario, Defraudación tributaria*. Publicaciones. Obtenido de https://www.oas.org/juridico/PDFs/mesicic3_per_penal.pdf

- Leyva, M., Viteri, J., Estupiñán, J., & Hernández, R. (2021). Diagnóstico de los retos de la investigación científica postpandemia en el Ecuador. (Scielo, Ed.) *Dilemas contemporáneos: educación, política y valores*, 9(1). http://www.scielo.org.mx/scielo.php?script=sci_arttext&pid=S2007-78902021000800053
- Lira, Z., Terrones, E., & Ostos, E. (2023). Evasión tributaria y su incidencia en la recaudación del impuesto a la renta en Perú. *Revista De Ciencias Sociales*. <https://produccioncientificaluz.org/index.php/rcs/article/view/40475/46040>
- Llerena, P. (2019). Influencia de los Mecanismos Ejecutados por el SAT para Fomentar el Pago Oportuno del Impuesto Vehicular en la Ciudad de Lima. *ProQuest*, 1-23. doi:<https://www.proquest.com/openview/b27a8c6144f1388a859e05ccb3cf994b/1?pq-origsite=gscholar&cbl=51922&diss=y>
- Martínez, C. (2020). La cultura tributaria como medida para elevar los niveles de recaudación de impuestos en Panamá. *Revista Faeco Sapiens*, 3(2), 1 - 12. https://revistas.up.ac.pa/index.php/faeco_sapiens/article/view/1361
- Masca, S., & Chis, D. (2023). Distributional implications of informal economy in the EU countries: Accounting for the spread of tax evasion benefits and cultural characteristics. *Revista Socio-Economic Planning Sciences*, 87. doi:<https://doi.org/10.1016/j.seps.2023.101601>
- MEF. (2021). elusión y evasión tributaria representa un 8% del PBI. *Empresa Peruana de Servicios Editoriales S.A.* Obtenido de <https://elperuano.pe/noticia/135321-mef-elusion-y-evasion-tributaria-representa-un-8-del-pbi#:~:text=Unos%2064%2C000%20millones%20de%20soles,unos%2064%2C000%20millones%20de%20soles>
- Ministerio de Economía y finanzas. (2023). *Recaudación de impuesto predial*. Lima. https://mef.gob.pe/contenidos/tributos/pimgm/2023/Presentacion_IP2023_TallerJun_E.pdf
- Municipalidad Distrital de La Victoria. (2019). Recuperado el 05 de Diciembre de 2022, de <https://www.munilavictoriach.gob.pe/webDos/index.php?id=1&opc=174>

- Municipalidad Distrital de La Victoria. (15 de Setiembre de 2020). Ordenanza Municipal N° 014-2020-MDLV. La Victoria - Chiclayo, Perú. Recuperado el 05 de Diciembre de 2022, de https://www.munilavictoriach.gob.pe/webDos/Administracion/documents/doc_05648.pdf
- Municipalidad Distrital de La Victoria. (2023). *Historia del distrito de La Victoria - Chiclayo*. La Victoria-Chiclayo. Recuperado el 06 de Septiembre de 2023, de Memoria de Gestión Anual 2021: <https://www.gob.pe/16956-historia-del-distrito-de-la-victoria-chiclayo>
- Municipalidad Provincial de Utcubamba. (2020). *Ordenanza Municipal N°11-2020-MPU/BG*. Utcubamba - Bagua Grande: Publicaciones de la Municipalidad Provincial de Utcubamba. https://cdn.www.gob.pe/uploads/document/file/1201011/ORDENANZA_MUNICIPAL_N____11-2020-MPU-BG.pdf
- Nassi, L. (2021). *¿Cuánto cuesta un artículo? Servicios de publicación académica y sus valores de mercado*. Obtenido de <https://blog.scielo.org/es/2021/11/10/cuanto-cuesta-un-articulo/>
- Nicomedes, E. (2018). *Tipos de Investigación*. Universidad Santo Domingo de Guzmán. Obtenido de <http://repositorio.usdg.edu.pe/handle/USDG/34>
- Nizama, F. (2021). *Caracterización del impuesto al patrimonio vehicular en la recaudación tributaria de las municipalidades provinciales del Perú: caso Municipalidad Provincial de Santa - Chimbote, 2017*. Chimbote: Publicaciones de la Universidad Católica de Chimbote. <http://repositorio.uladech.edu.pe/handle/123456789/19596>
- OCDE. (2023). *Estadísticas tributarias en América Latina y el Caribe 2023 - Perú*. México: CEPAL. Obtenido de <https://www.oecd.org/tax/tax-policy/estadisticas-tributarias-america-latina-caribe-peru.pdf>
- Olguín, M., & Picon, Y. D. (2018). La conciencia tributaria como herramienta para combatir la evasión en el Perú. 7. <https://revistas.pucp.edu.pe/index.php/revistalidera/article/download/26666/25041/>
- Otzen, T., & Manterola, C. (2017). Técnicas de Muestreo sobre una Población a Estudio. *International Journal of Morphology*, 35(1), 227-232. doi:<https://dx.doi.org/10.4067/S0717-95022017000100037>

- Oyola, G. (2021). *Evasión tributaria municipal y la recaudación fiscal en la Miunicipalidad Distrital de Huarua*. Huacho: Universidad Nacional José Faustino Sánchez Carrión .
<http://repositorio.unjfsc.edu.pe/bitstream/handle/UNJFSC/4689/Gladys%20Mercedes%20Oyola%20Leon.pdf?sequence=1&isAllowed=y>
- Padilla, C., Andrade, A., Aucancela, V., & Aucancela, M. (2020). Analysis of the tax policy of the automotive sector in the province of Chimborazo. *Revista científica dominio de las ciencias*, 6(2), 464-485. doi:<http://dx.doi.org/10.23857/dc.v6i3.1228>
- Patiño, R., Mendoza, D., Quintanilla, J., & Díaz, M. (2019). Evasión tributaria, una revisión. *Revista Activos*, 17(4). doi:10.15332/25005278.5399
- Patiño, R., Mendoza, S., & Quintanilla, D. (2019). *Evasión tributaria*. Colombia: Revista Activos. doi:<https://doi.org/10.15332/25005278.5399>
- Pinedo, W., Aguila, W., & Palomino, G. (2022). *Un análisis de la evasión tributaria*. México: Ciencia Latina Revista Científica Multidisciplinar. doi:https://doi.org/10.37811/cl_rcm.v6i2.2085
- Ponce, M. (2020). *Gestión municipal y catastro urbano en el distrito de Reque-Chiclayo*. Chiclayo: Universidad César Vallejo.
https://repositorio.ucv.edu.pe/bitstream/handle/20.500.12692/51752/Ponce_AMM-SD.pdf?sequence=1&isAllowed=y
- Quispe, L. (2019). *La evasión tributaria y su relación con la recaudación tributaria en los comerciantes del mercado familias unidas de san juan Miraflores*. Lima.
<https://repositorio.autonoma.edu.pe/bitstream/handle/20.500.13067/868/Quispe%20Copayo%20C%20Luis%20Alberto.pdf?sequence=1&isAllowed=y>
- Ramirez, J., & Rojas, J. (2023). *Respecto a la evasión tributaria o fiscal, el autor Alva (2020) la conceptualiza como el total*. Lima: Universidad Nacional de Barranca.
<https://repositorio.unab.edu.pe/bitstream/handle/20.500.12935/190/TESIS%20Yenifer%20Gabiela%20Ram%C3%ADrez%20Ch%C3%A1vez.pdf?sequence=1&isAllowed=y>
- Rivera, A., Sánchez, C., & Pérez, K. (2020). *Gestión de cobranza y su relación con la recaudación del impuesto predial en la Municipalidad Provincial de Coronel Portillo periodo 2020*. Ucayali:

Publicaciones de la Universidad Nacional de Ucayali.
<http://repositorio.unu.edu.pe/handle/UNU/4866>

Sanchez, A., & Murillo, A. (2022). Enfoques metodológicos en la investigación histórica: cuantitativa, cualitativa y comparativa. *Revista Debates por la historia*.
https://www.scielo.org.mx/scielo.php?script=sci_arttext&pid=S2594-29562021000200147

Santillán, C., & Barbarán, P. (2021). La figura de la evasión tributaria y sus implicancias en el desarrollo socioeconómico del estado. *Revista Multidisciplinar Ciencia Latina*, 5(4).
<https://ciencialatina.org/index.php/cienciala/article/download/678/911/>

Saxunova, D., & Szarkova, R. (2018). Global Efforts of Tax Authorities and Tax Evasion Challenge. *Journal of Eastern Europe Research in Business and Economics*. doi:10.5171/2018.511388

Servicio de Administración Tributaria. (2023). *Cultura Tributaria*. Obtenido de SAT:
<https://portal.sat.gob.gt/portal/cultura-tributaria/>

Soria, M., Castillo, W., & Vega, P. (2022). *Propuesta de estrategias tributarias para la recaudación del impuesto predial en una municipalidad del Perú*. Ecuador: Universidad Técnica de Manabí.
 Obtenido de <https://www.redalyc.org/journal/5885/588571220002/html/>

Suaréz, I., Varguillas, C., & Cristhian, R. (2022). *Técnicas e instrumentos de investigación. Diseño y validación desde la perspectiva cuantitativa*. Unidad de Publicaciones UPEL.
 doi:<https://doi.org/10.46498/upelipb.lib.0013>

SUNAT. (2012). *Cultura tributaria Libro de consulta*. Lima: Publicaciones de la SUNAT.
https://issuu.com/aulavirtual.culturatributaria/docs/libro_cultura_tributaria

Tahseen, H., Kose, J., & Qiang, W. (2023). Creative corporate culture and corporate tax avoidance. *Revista The British Accounting Review*, 22. doi:<https://doi.org/10.1016/j.bar.2023.101217>

Tinedo. (2023). *Evasión tributaria y la recaudación del impuesto predial de los*. Lima: Universidad César Vallejo.
https://repositorio.ucv.edu.pe/bitstream/handle/20.500.12692/107777/Tineo_OD-SD.pdf?sequence=1&isAllowed=y

- Valverde, N. (2023). *La Recaudación del Impuesto Predial y el Cumplimiento de las Inversiones Públicas en la Municipalidad Distrital de Independencia, Huaraz, 2023*. Huaraz: Revista Ciencia Latina. <https://ciencialatina.org/index.php/cienciala/article/view/8766/13047>
- Vargas, J., García, P., & Reyes, S. (2022). Problemas del cobro del impuesto predial y sus efectos sociales en contextos de conflicto armado. Los casos de Carmen de Bolívar y Turbo en Colombia. *Revista Colombia Internacional*, 112, 89–122. doi:10.7440/colombiaint112.2022.04
- Verástegui, E. (2023). *La gestión catastral como mecanismo para aumentar los ingresos de las entidades territoriales por medio del cobro del impuesto predial*. España: Revista de Derecho Fiscal . doi:<https://doi.org/10.18601/16926722.n22.07>
- Zapata, E., & Vela, L. (2020). *Modelo de gestión para la recaudación del impuesto predial en la municipalidad distrital de José Leonardo Ortiz, Chiclayo*. Chiclayo: Universidad César Vallejo.
- [https://ucv.primo.exlibrisgroup.com/discovery/fulldisplay?docid=alma991002878713907001&context=L&vid=51UCV_INST:UCV&lang=es&search_scope=MyInst_and_CI&adaptor=L](https://ucv.primo.exlibrisgroup.com/discovery/fulldisplay?docid=alma991002878713907001&context=L&vid=51UCV_INST:UCV&lang=es&search_scope=MyInst_and_CI&adaptor=Local%20Search%20Engine&tab=Everything&query=any,contains,impuesto%20predial&sortBy=rank)
ocal%20Search%20Engine&tab=Everything&query=any,contains,impuesto%20predial&sort
by=rank

ANEXOS

Anexo 1. Emisión masiva del periodo 2021 al 2023.

Municipalidad Distrital de La Victoria
Gerencia de Gestión de Desarrollo Económico
Local

Fecha: 04/08/2023
Hora: 12:46 PM

EMISION MASIVA DEL AÑO 2023

Usuario lhzelada

Página 1 de 1

Partida	Nombre de la Partida	Importe	N° Contrib
1.1.2. 1.1. 1	PREDIAL	6,151,306.52	24,110.00
1.3.2.10.1. 1	FORMULARIOS TASAS	567,626.40	25,249.00
1.3.3. 9.2.23	LIMPIEZA PUBLICA	3,916,857.00	23,832.00
1.3.3. 9.2.24	SERENAZGO	947,268.84	25,182.00
1.3.3. 9.2.27	PARQUES Y JARDINES	1,126,809.00	23,941.00
TOTAL		12,709,867.76	

Municipalidad Distrital de La Victoria
Gerencia de Gestión de Desarrollo Económico
Local

Fecha: 04/08/2023
Hora: 12:48 PM

EMISION MASIVA DEL AÑO 2022

Usuario lhzelada

Página 1 de 1

Partida	Nombre de la Partida	Importe	N° Contrib
1.1.2. 1.1. 1	PREDIAL	5,643,786.08	23,135.00
1.3.2.10.1. 1	FORMULARIOS TASAS	500,903.20	24,064.00
1.3.3. 9.2.23	LIMPIEZA PUBLICA	3,464,491.32	22,892.00
1.3.3. 9.2.24	SERENAZGO	836,169.72	23,997.00
1.3.3. 9.2.27	PARQUES Y JARDINES	989,365.32	22,837.00
TOTAL		11,434,715.64	

Municipalidad Distrital de La Victoria
Gerencia de Gestión de Desarrollo Económico
Local

Fecha: 04/08/2023
Hora: 12:50 PM

EMISION MASIVA DEL AÑO 2021

Usuario lhzelada

Página 1 de 1

Partida	Nombre de la Partida	Importe	N° Contrib
1.1.2. 1.1. 1	PREDIAL	5,263,342.56	22,025.00
1.3.2.10.1. 1	FORMULARIOS TASAS	455,549.60	22,891.00
1.3.3. 9.2.23	LIMPIEZA PUBLICA	2,992,615.32	21,854.00
1.3.3. 9.2.24	SERENAZGO	727,206.48	22,829.00
1.3.3. 9.2.27	PARQUES Y JARDINES	854,516.40	21,740.00
TOTAL		10,293,230.36	

Anexo 2. Instrumentos

Cuestionario de la variable evasión tributaria

Estimado (a), con la presente escala de opinión pretendemos obtener información respecto a la Evasión Tributaria, para lo cual le solicitamos su colaboración, respondiendo todas las preguntas. Marque con una (X) la alternativa que considera pertinente en cada caso.

1	2	3
NO	Tal vez	SI

	ÍTEMS	1	2	3
	DIMENSIÓN: DEFRAUDACIÓN TRIBUTARIA			
1	Considera que evadir el pago de impuesto predial afecta a los ingresos del Estado			
2	Tiene conocimiento sobre el pago de tributos.			
3	Los ingresos del Estado bajan al disminuir el pago de impuestos.			
4	La fiscalización por parte de la municipalidad incentiva el pago de tributos.			
5	Ocultar información sobre el pago de tributos a municipalidad es un delito.			
	DIMENSIÓN ELUSIÓN TRIBUTARIA			
6	Considera que evitar el pago de impuestos afecta a las actividades económicas del Estado			
7	Considera que minimizar el pago de tributos disminuye el dinero del Estado.			
8	Evitar pagar tributo predial constituye un delito.			
9	Cometer delitos tributarios disminuye la inversión del Estado			
10	Omitir el pago de impuestos predial perjudica la realización de obras públicas.			
	DIMENSION CULTURA TRIBUTARIA			
11	Conocer acerca de tributación genera más ingresos para el Estado.			
12	La municipalidad brinda información con lenguaje sencillo sobre la evasión de impuestos predial			
13	La municipalidad difunde las obligaciones tributarias de los contribuyentes del impuesto predial			
14	La información sobre tributos, impuestos, se impulsa, en colegios, institutos y centros laborales.			
15	La municipalidad implementa estrategias de recaudación para el pago de los impuestos prediales de los contribuyentes.			

**CUESTIONARIO DE RECAUDACIÓN DEL IMPUESTO PREDIAL DE LA
MUNICIPALIDAD DISTRITAL DE LA VICTORIA**

Lea las preguntas y responda según las alternativas que se presenta en el siguiente cuestionario. Donde, marque con una (X) la alternativa que considera pertinente en cada caso.

1	2	3
NO	Tal vez	SI

Nº	PREGUNTAS	1	2	3
	Dimensión 1. Cumplimiento voluntario			
1	¿Considera que usted tiene las condiciones necesarias para realizar sus pagos del Impuesto Predial?			
2	¿El pago que usted realiza por concepto de Impuesto Predial lo considera justo?			
3	¿En actualidad tiene algún pago pendiente (mora)?			
4	¿Ha tenido algún tipo de sanción por pago retrasado?			
	Dimensión 2. Incremento de la Recaudación			
5	¿Usted realiza sus pagos de manera continua para mejorar la Recaudación del Impuesto Predial?			
6	¿Considera que la entidad recaudadora tiene estrategias para ser sostenible en recaudar impuesto?			
	Dimensión 3. Generación de Percepción de Riesgo			
7	¿Considera que las sanciones por no pagar incentivan a pagar de manera puntual sus impuestos?			
8	¿Considera que está en riesgo el crecimiento del patrimonio de la entidad recaudadora por falta de pago de los ciudadanos?			
	Dimensión 4. Generación de Conciencia Tributaria			
9	¿Considera que el municipio aplica estrategias concientización para el pago del Impuesto Predial?			
10	¿Considera que se tiene herramientas que facilitan el pago de impuestos para el ciudadano?			
11	¿Usted recibe información acerca de los pagos que debe realizar?			
12	¿Usted recibe información por parte del municipio, explicando en que se invierte ingresos recaudados?			

Gracias por su participación.

Anexo 3. Base de datos

tablas y figuras.spv [Documento2] - IBM SPSS Statistics Visor

Archivo Editar Ver Datos Transformar Insertar Formato Analizar Gráficos Utilidades Ampliaciones Ventana Ayuda

Resultado
 Registro
 Frecuencias
 Notas
 Estadísticos
 Tabla de frecuencia
 Gráfico de barras

FRECUENCIAS VARIABLES=AG_V1 AGR_V1_D1 AGR_V1_D2 AGR_V1_D3 AGR_V2 AGR_V2_D1 AGR_V2_D2 AGRV2_D3 AGRV2_D4
 /BARCHART PERCENT
 /ORDER=ANALYSIS.

Frecuencias

		SUM_V1 (Agrupada)	SUM_V1_D1 (Agrupada)	SUM_V1_D2 (Agrupada)	SUM_V1_D3 (Agrupada)	SUM_V2 (Agrupada)	SUM_V2_D1 (Agrupada)	SUM_V2_D2 (Agrupada)	SUM_V2_D3 (Agrupada)	SUM_V2_D4 (Agrupada)
N	Válido	379	379	379	379	379	379	379	379	379
	Perdidos	0	0	0	0	0	0	0	0	0

Estadísticos

Tabla de frecuencia

SUM_V1 (Agrupada)

	Frecuencia	Porcentaje	Porcentaje válido	Porcentaje acumulado
Válido BAJO	71	18.7	18.7	18.7
MEDIO	279	73.6	73.6	92.3
ALTO	29	7.7	7.7	100.0
Total	379	100.0	100.0	

SUM_V1_D1 (Agrupada)

	Frecuencia	Porcentaje	Porcentaje válido	Porcentaje acumulado
Válido BAJO	98	25.9	25.9	25.9
MEDIO	263	69.4	69.4	95.3
ALTO	18	4.7	4.7	100.0
Total	379	100.0	100.0	

tablas y figuras.spv [Documento2] - IBM SPSS Statistics Visor

Archivo Editar Ver Datos Transformar Insertar Formato Analizar Gráficos Utilidades Ampliaciones Ventana Ayuda

Resultado
 Registro
 Frecuencias
 Notas
 Estadísticos
 Tabla de frecuencia
 Gráfico de barras

SUM_V1_D2 (Agrupada)

	Frecuencia	Porcentaje	Porcentaje válido	Porcentaje acumulado
Válido BAJO	132	34.8	34.8	34.8
MEDIO	164	43.3	43.3	78.1
ALTO	83	21.9	21.9	100.0
Total	379	100.0	100.0	

SUM_V1_D3 (Agrupada)

	Frecuencia	Porcentaje	Porcentaje válido	Porcentaje acumulado
Válido BAJO	116	30.6	30.6	30.6
MEDIO	188	49.6	49.6	80.2
ALTO	75	19.8	19.8	100.0
Total	379	100.0	100.0	

SUM_V2 (Agrupada)

	Frecuencia	Porcentaje	Porcentaje válido	Porcentaje acumulado
Válido BAJO	108	28.5	28.5	28.5
MEDIO	266	70.2	70.2	98.7
ALTO	5	1.3	1.3	100.0
Total	379	100.0	100.0	

tablas y figuras.spv [Documento2] - IBM SPSS Statistics Visor

Archivo Editar Ver Datos Transformar Insertar Formato Analizar Gráficos Utilidades Ampliaciones Ventana Ayuda

Resultado

- Registro
- Frecuencias
 - Título
 - Notas
 - Estadísticos
 - Tabla de frecuenc
 - Título
 - SUM_V1 (Agr
 - SUM_V1_D1
 - SUM_V1_D2
 - SUM_V1_D3
 - SUM_V2 (Agr
 - SUM_V2_D1
 - SUM_V2_D2
 - SUM_V2_D3
 - SUM_V2_D4
 - Gráfico de barras
 - Título
 - SUM_V1 (Agr
 - SUM_V1_D1
 - SUM_V1_D2
 - SUM_V1_D3
 - SUM_V2 (Agr
 - SUM_V2_D1
 - SUM_V2_D2
 - SUM_V2_D3
 - SUM_V2_D4

SUM_V2 (Agrupada)

		Frecuencia	Porcentaje	Porcentaje válido	Porcentaje acumulado
Válido	BAJO	108	28.5	28.5	28.5
	MEDIO	266	70.2	70.2	98.7
	ALTO	5	1.3	1.3	100.0
	Total	379	100.0	100.0	

SUM_V2_D1 (Agrupada)

		Frecuencia	Porcentaje	Porcentaje válido	Porcentaje acumulado
Válido	BAJO	119	31.4	31.4	31.4
	MEDIO	163	43.0	43.0	74.4
	ALTO	97	25.6	25.6	100.0
	Total	379	100.0	100.0	

SUM_V2_D2 (Agrupada)

		Frecuencia	Porcentaje	Porcentaje válido	Porcentaje acumulado
Válido	BAJO	134	35.4	35.4	35.4
	MEDIO	242	63.9	63.9	99.2
	ALTO	3	.8	.8	100.0
	Total	379	100.0	100.0	

SUM_V2_D3 (Agrupada)

		Frecuencia	Porcentaje	Porcentaje válido	Porcentaje acumulado
Válido	BAJO	130	34.3	34.3	34.3
	MEDIO	181	47.8	47.8	82.1

tablas y figuras.spv [Documento2] - IBM SPSS Statistics Visor

Archivo Editar Ver Datos Transformar Insertar Formato Analizar Gráficos Utilidades Ampliaciones Ventana Ayuda

Resultado

- Registro
- Frecuencias
 - Título
 - Notas
 - Estadísticos
 - Tabla de frecuenc
 - Título
 - SUM_V1 (Agr
 - SUM_V1_D1
 - SUM_V1_D2
 - SUM_V1_D3
 - SUM_V2 (Agr
 - SUM_V2_D1
 - SUM_V2_D2
 - SUM_V2_D3
 - SUM_V2_D4
 - Gráfico de barras
 - Título
 - SUM_V1 (Agr
 - SUM_V1_D1
 - SUM_V1_D2
 - SUM_V1_D3
 - SUM_V2 (Agr
 - SUM_V2_D1
 - SUM_V2_D2
 - SUM_V2_D3
 - SUM_V2_D4

SUM_V2_D2 (Agrupada)

		Frecuencia	Porcentaje	Porcentaje válido	Porcentaje acumulado
Válido	BAJO	134	35.4	35.4	35.4
	MEDIO	242	63.9	63.9	99.2
	ALTO	3	.8	.8	100.0
	Total	379	100.0	100.0	

SUM_V2_D3 (Agrupada)

		Frecuencia	Porcentaje	Porcentaje válido	Porcentaje acumulado
Válido	BAJO	130	34.3	34.3	34.3
	MEDIO	181	47.8	47.8	82.1
	ALTO	68	17.9	17.9	100.0
	Total	379	100.0	100.0	

SUM_V2_D4 (Agrupada)

		Frecuencia	Porcentaje	Porcentaje válido	Porcentaje acumulado
Válido	BAJO	112	29.6	29.6	29.6
	MEDIO	254	67.0	67.0	96.6
	ALTO	13	3.4	3.4	100.0
	Total	379	100.0	100.0	

Gráfico de barras

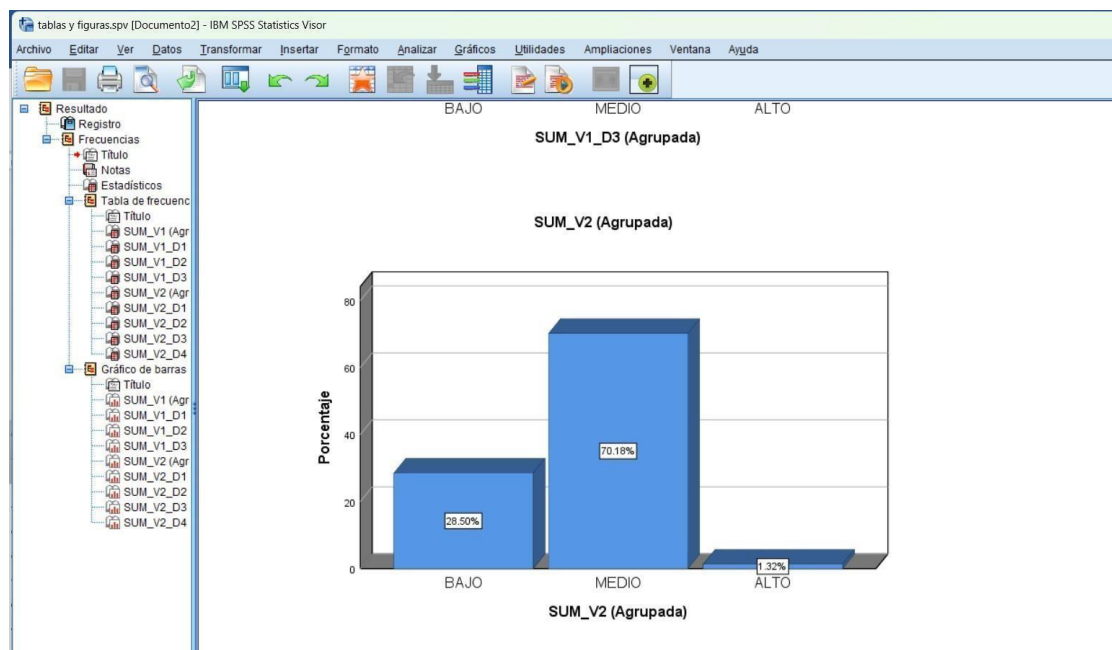
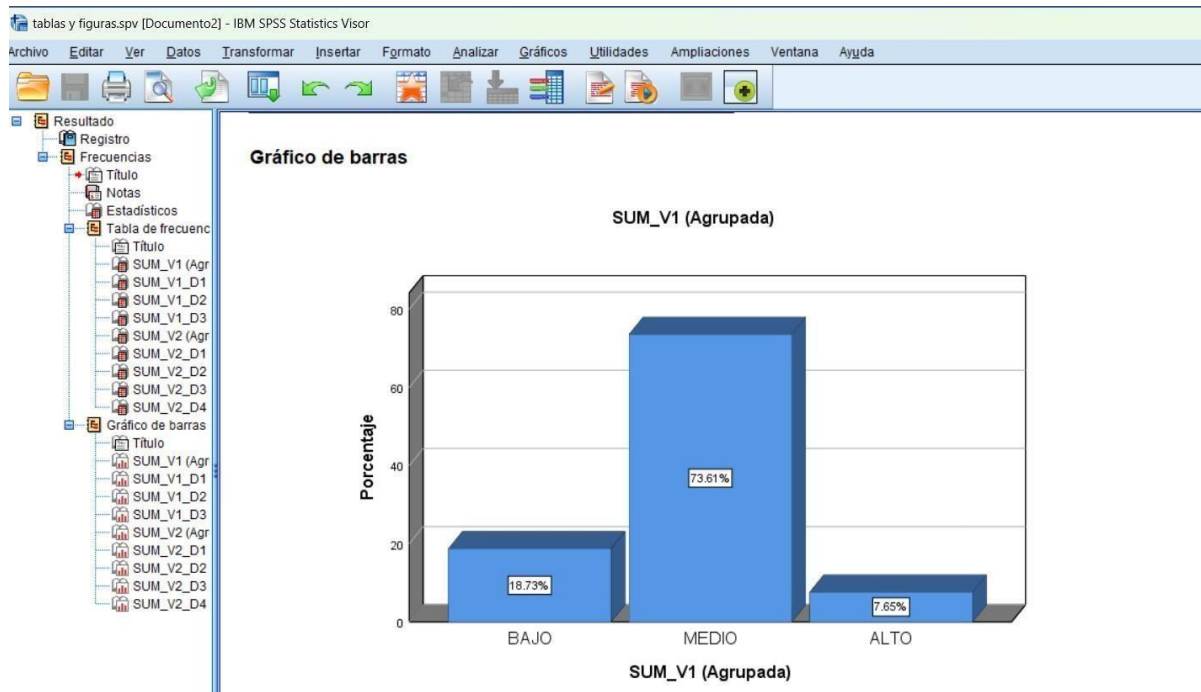

Anexo 4. Evidencias







ACTA DE ORIGINALIDAD DE LA TESIS

CPC. Chafloque Gastulo Rafael, asesor de la tesis titulada:

“La evasión tributaria y la recaudación del impuesto predial de la Municipalidad Distrital de la Victoria – Chiclayo 2023”

Presentada por los bachilleres de la escuela profesional de Contabilidad:

Aguinaga Torres, Yanina Carolina
Suarez Mediana, Junior Sair

En mi calidad de asesor doy fe y conformidad que la tesis tiene un índice de similitud del 15 % verificado en el reporte de originalidad de software Turnitin convirtiendo a la tesis en aceptable y no constituye plagio de acuerdo de protocolo dado por la Unidad de Investigación FACEAC.

Por tanto, la tesis cumple con todas las normas del uso de citas y referencias establecidas por la Unidad de Investigación de la Facultad de Ciencias Económicas, Administrativas y Contables de la Universidad Nacional Pedro Ruiz Gallo

Lambayeque, 01 de Febrero de 2024



ASESOR
CPC. Chafloque Gastulo Rafael

TESIS

INFORME DE ORIGINALIDAD

15%

INDICE DE SIMILITUD

16%

FUENTES DE INTERNET

4%

PUBLICACIONES

9%

TRABAJOS DEL
ESTUDIANTE

FUENTES PRIMARIAS

4%

1

hdl.handle.net

Fuente de Internet

2

repositorio.unprg.edu.pe

Fuente de Internet

3

repositorio.ucv.edu.pe

Fuente de Internet

4

Submitted to Universidad Cesar Vallejo

Trabajo del estudiante

5

repositorio.upla.edu.pe

Fuente de Internet

6

repositorio.unu.edu.pe

Fuente de Internet

7

repositorio.unap.edu.pe

Fuente de Internet

8

repositorio.udh.edu.pe

Fuente de Internet

9

repositorio.ulasamericas.edu.pe

Fuente de Internet



ASESOR
CPC. Chafloque Gastulo Rafael

<1%

<1%

<1%

<1%

10	dspace.unach.edu.ec Fuente de Internet	<1 %
11	www.repositorio.unach.edu.pe Fuente de Internet	<1 %
12	Submitted to Universidad Privada del Norte Trabajo del estudiante	<1 %
13	repositorio.unprg.edu.pe:8080 Fuente de Internet	<1 %
14	repositorio.uaustral.edu.pe Fuente de Internet	<1 %
15	repositorio.utea.edu.pe Fuente de Internet	<1 %
16	repositorio.upsb.edu.pe Fuente de Internet	 %
17	tesis.usat.edu.pe Fuente de Internet	
18	www.govserv.org Fuente de Internet	<1 %
19	Submitted to Assumption University Trabajo del estudiante	<1 %
20	repositorio.uss.edu.pe Fuente de Internet	<1 %
21	Submitted to Universidad Tecnologica del Peru	<1 %

<1 %

22 "Estudio del comportamiento de mezclas
asfálticas tibias (mezclas templadas)
empleando emulsiones súper-estabilizadas",
Pontificia Universidad Católica de Chile, 2016

Publicación

<1 %

23 Submitted to Universidad Católica de Santa
María

Trabajo del estudiante

<1 %

24 repositorio.unab.edu.pe

Fuente de Internet

<1 %

25 repositorio.upsjb.edu.pe

Fuente de Internet

<1 %

26 repositorio.upao.edu.pe

Fuente de Internet

<1 %

27 Submitted to Universidad Nacional Pedro Ruiz
Gallo

Trabajo del estudiante

<1 %

28 repositorio.unam.edu.pe

Fuente de Internet

29 core.ac.uk

Fuente de Internet



<1 %

30 repositorio.uladech.edu.pe

Fuente de Internet

ASESOR
CPC. Chafloque Gastulo Rafael

<1 %

Excluir citas

Activo

Excluir coincidencias

< 15 words

Excluir bibliografía

Activo

A handwritten signature in blue ink, appearing to read 'Rafael', enclosed within a thin black rectangular border.

ASESOR
CPC. Chafloque Gastulo Rafael



Recibo digital

Este recibo confirma que su trabajo ha sido recibido por Turnitin. A continuación podrá ver la información del recibo con respecto a su entrega.

La primera página de tus entregas se muestra abajo.

Autor de la entrega: Carolina / Junior Aguinaga Torres / Suarez Medina
Título del ejercicio: Quick Submit
Título de la entrega: TESIS
Nombre del archivo: INFORME_FINAL_Municipalidad_de_la_Victoria.docx
Tamaño del archivo: 2.01M
Total páginas: 78
Total de palabras: 15,250
Total de caracteres: 88,906
Fecha de entrega: 25-ene.-2024 08:13a. m. (UTC-0500)
Identificador de la entrega: 2278148112

UNIVERSIDAD NACIONAL PEDRO RUIZ GALLO
FACULTAD DE CIENCIAS ECONÓMICAS ADMINISTRATIVAS Y CONTABLES
ESCUELA PROFESIONAL DE CONTABILIDAD



PROYECTO DE INVESTIGACIÓN

La evasión tributaria y la recaudación del impuesto predial de
la Municipalidad Distrital de la Victoria – Chiclayo 2023

Presentado por:

SUAREZ MEDINA JUNIOR SAIR
AGUINAGA TORRES YANINA CAROLINA

Estudiantes de la Escuela profesional de
CONTABILIDAD

Para obtener el título profesional de
CONTADOR PÚBLICO

Lambayeque – Perú
Mayo - 2023



ASESOR
CPC. Chafloque Gastulo Rafael