



Universidad Nacional Pedro Ruiz Gallo



Facultad de Ciencias Histórico Sociales y Educación

Programa de Segunda Especialidad Psicología Forense Criminal y Penitenciaria

TRABAJO ACADEMICO

**Ansiedad estado rasgo en mujeres integrantes del grupo
familiar víctimas de violencia psicológica en el marco de la ley
30364 – udavit – ministerio público – Chota, 2019.**



Alex Rubén Malca Hernández
Autor



Dr. Jorge Isaac Castro Kikuchi
Asesor



Dr. Miguel Alfaro Barrantes
Presidente

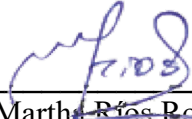

Dra. Martha Ríos Rodríguez
Secretaria

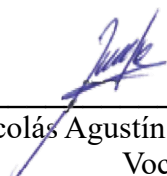

M.Sc. Nicolás Agustín Torres Castro
Vocal

**Presentado para obtener el Título de Segunda Especialidad en
Psicología Forense Criminal y Penitenciaria**

Lambayeque, 04 de Octubre de 2024

DEDICATORIA

Le dedico el resultado de este trabajo a toda mi familia. En especial a mi esposa Yanet Margot Huamán Ticlla, quien siempre está apoyándome en los momentos más difíciles, y a mis hijos y amores de mi vida, Alexa Margaret, Ruby Yanela, y Yann Alexei Malca Huamán, quienes son el motor que mueven mi mundo para la búsqueda incansable de mi desarrollo personal y profesional.

AGRADECIMIENTO

De manera especial a mi gran amigo y tutor del presente trabajo – Rubén Gustavo Toro Reque, por haberme guiado, no solo en la elaboración de este trabajo, sino a lo largo de mis estudios de segunda especialidad y haberme brindado el apoyo para continuar desarrollándome profesionalmente.

RESUMEN

El estudio tuvo como propósito determinar la prevalencia de ansiedad estado – rasgo en mujeres integrantes del grupo familiar víctimas de violencia psicológica. UDAVIT - Ministerio Público. Distrito Fiscal Cajamarca – Sede Chota, 2019, a través de un enfoque cuantitativo, diseño no experimental y nivel correlacional, con muestreo no probabilístico. La población se constituyó por las mujeres integrantes del grupo familiar víctimas de violencia psicológica que acudieron a la “Unidad de Asistencia a Víctimas de Testigos” (UDAVIT), las cuales conformaron una población infinita (Hernández y Mendoza, 2018). Frente a ello, se optó por una muestra de tipo no probabilístico en su modalidad por conveniencia, es decir, que el investigador tenga facilidad de contacto con las mismas, por tanto, la muestra estuvo conformada por 35 mujeres, mismas que presentaban ciertas características comunes como ser mayores de edad, víctimas de violencia psicológica y que aceptaran participar de la investigación voluntariamente. Se le administró el instrumento “Inventario de Ansiedad Estado – Rasgo”, se pudo determinar que en las mujeres evaluadas existía un predominio de ansiedad estado por sobre la ansiedad rasgo, se reconoció que en cuanto a los niveles de ansiedad estado en su mayoría las beneficiarias, se ubicaron en un nivel alto, se observó que en las mujeres evaluadas, predominaba un nivel promedio de ansiedad rasgo. Se concluye que la presencia de ansiedad en ellas se debe comúnmente a las circunstancias y situaciones externas a las que se encuentran expuestas.

Palabras clave: Ansiedad, víctimas, estado, rasgo.

ABSTRACT

The purpose of the study was to determine the prevalence of state-trait anxiety in female members of the family group who are victims of psychological violence. UDAVIT - Public Ministry. Cajamarca Fiscal District – Chota Headquarters, 2019, through a quantitative approach, non-experimental design and correlational level, with non-probabilistic sampling.

The population was made up of women members of the family group who were victims of psychological violence who went to the “Assistance Unit for Victims of Witnesses” (UDAVIT), which made up an infinite population (Hernández and Mendoza, 2018). Faced with this, a non-probabilistic sample was chosen in its modality for convenience, that is, for the researcher to have ease of contact with them, therefore, the sample was made up of 35 women, who presented certain common characteristics. such as being of legal age, victims of psychological violence and who agreed to participate in the research voluntarily. The instrument “State-Trait Anxiety Inventory” was administered; it was determined that in the women evaluated there was a predominance of state anxiety over trait anxiety; it was recognized that in terms of state anxiety levels, most of the beneficiaries were , were located at a high level, it was observed that in the women evaluated, an average level of trait anxiety predominated. It is concluded that the presence of anxiety in them is commonly due to the external circumstances and situations to which they are exposed.

Keywords: *Anxiety, victims, state, trait.*

INDICE

DEDICATORIA

AGRADECIMIENTO

RESUMEN

ABSTRACT

INDICE

PRESENTACIÓN

I.	MARCO REFERENCIAL	02
	1.1. Referencia teórico – conceptual	02
	1.1.1. Referencia teórica	02
	1.1.2. Referencia conceptual	11
	1.2. Formulación del problema	12
	1.3. Objetivos	12
	1.3.1. Objetivo general	12
	1.3.2. Objetivos específicos	12
II.	METODOLOGÍA	13
	2.1. Tipo y diseño de investigación	13
	2.2. Población y muestra	13
	2.3. Materiales, técnicas e instrumentos de recolección de datos	13
	2.4. Métodos y procedimientos para la recolección de datos	14
	2.5. Análisis estadístico de los datos	15
III.	RESULTADOS Y DISCUSIÓN	16
	3.1. Resultados	16
	3.2. Discusión	17
IV.	CONCLUSIONES Y RECOMENDACIONES	19
	4.1. Conclusiones	19
	4.2. Recomendaciones	19
	BIBLIOGRAFÍA	21
	ANEXOS	24

INTRODUCCIÓN

El presente estudio fue realizado en Cajamarca, específicamente en la Provincia de Chota, alrededor de los meses de marzo a agosto del año 2019 y estuvo dirigido a la evaluación de mujeres víctimas de violencia psicológica que acuden a la “Unidad de Asistencia de Víctimas y Testigos” (UDAVIT) del Ministerio Público, Sede Chota; y bajo la responsabilidad de la Primera Fiscalía Penal.

La violencia familiar, es una realidad problemática que se evidencia desde tiempos antiguos hasta la actualidad a nivel internacional, registrando en diversas investigaciones una prevalencia de violencia hacia el sexo femenino, en sus diversos modos como son: sexual, físico y psicológico; lo que en consecuencia trae consigo repercusiones negativas sobre la salud psicofísica de las víctimas, no permitiendo que estas se desarrollen con normalidad en su contexto social. Asimismo, las estadísticas revelan que aquellas mujeres que sufren de maltrato, presentan elevados niveles de ansiedad a diferencia de aquellas que no, pudiendo estar relacionado con la personalidad de cada una de ellas (Tineo, 2017).

Frente a esta situación, es de importancia realizar mejoramientos en las políticas sociales que permiten la prevención y protección de las mujeres, por lo que, a nivel nacional existen diferentes organismos dirigidos a realizar acciones en beneficio de las víctimas como son el “Ministerio de la Mujer y Poblaciones Vulnerables”, así como el Ministerio Público, en el que laboran diferentes profesionales como psicólogos, sociólogos y abogados en la UDAVIT, atendiendo a víctimas de violencia en el marco de la “Ley N°30364” que establece la prevención, sanción y erradicación de la violencia contra el sexo femenino e integrantes del grupo familiar. Siendo este último, donde se detectó una necesidad de investigar la realidad problemática que experimentan las mujeres que asisten al establecimiento. Ante ello se desarrolla el presente informe técnico profesional estructurado en cuatro capítulos para su buen entendimiento: estado de la cuestión, metodología, resultados y conclusiones – recomendaciones.

I. ESTADO DE LA CUESTIÓN

1.1 La referencia teórico – conceptual

1.1.1 Referencia teórica

Ansiedad

Se reconoce como un estado que experimenta el ser humano de sensación no agradable y que tiene por característica, la presencia de sintomatología tensional y subjetiva, como la preocupación que genera una sobre activación del sistema nervioso (Spielberger, 1972).

Por otro lado, Beck (1985), explica que se trata de una condición subjetiva que presenta en su manifestación, síntomas incómodos relacionados con nerviosismo a nivel mental y físicos tales como taquicardias, mareos, temblor, entre otros (Neyra, 2011).

Asimismo, para Mischel (1990) se trata de un estado de temor aprendido por experiencias previas que puede ser inducido por causas diferentes factores, lo cual estará determinado por cada persona de forma individual (Castro y Carrillo, 1999).

Por su parte, Cano y Miguel (2001) la conceptualizan como una reacción experimentada a nivel fisiológico, cognitivo y motor, que implican actitudes desadaptativas.

De igual forma, Dominic (2003), agrega que para que este tipo de reacciones se manifiesten no es necesaria la existencia de una amenaza objetiva, sino que se relaciona más con un proceso interno de percepción de peligro lo que las provoca.

Ventura (2009) indica que se trata de una reacción ante estímulos o circunstancias potencialmente amenazantes, que tiene sintomatología observable, entre ella, migrañas, taquipneas, problemas digestivos, etc.

Ante todas las definiciones expuestas anteriormente, se asume la de Spielberger (1972), como fundamento del presente estudio, considerando la ansiedad vista desde la perspectiva de estado y rasgo.

Enfoques de la ansiedad

Enfoque Psicofisiológico. Desde esta perspectiva se asume que la ansiedad es un desequilibrio del sistema psicofisiológico, a raíz de la estimulación externa o también causada por trastornos endógenos a nivel cerebral. Dicha hiperactivación se manifiesta en sintomatología periférica, es decir, del SNV (Sistema Nervioso Vegetativo) que aumentan el tono muscular, así como la producción de hormonas suprarrenales, que generan la sintomatología conocida. De igual forma, la sobre estimulación a nivel de la corteza y sistema límbico, produce síntomas a nivel psicológico (Virues, 2005).

Enfoque conductual. Esta perspectiva estudiar la ansiedad desde una visión conductual, es decir, el comportamiento que es manifestado debido a un previo condicionamiento al cual ha sido sometida una persona, que la llevaron a formar asociaciones erróneas aprendidas por la exposición a determinados estímulos que inicialmente fueron neutros, pero que en algún momento generaron un desequilibrio interno muy fuerte, de forma que al nuevamente tener contacto con dichos estímulos se reconoce una amenaza (Virues, 2005).

Enfoque psicoanalítico. El estudio de la ansiedad desde este enfoque se remonta a Freud, quien es reconocido como el “padre del psicoanálisis”, para quien se trata de un proceso interno a nivel fisiológico al no sentir satisfechos los impulsos sexuales, generando una sobreestimulación del organismo (Virues, 2005). Desde este enfoque, en resumidas cuentas, la ansiedad es causada por una interacción de lucha entre el Ello y el Super Yo, debido a la presencia de estímulos instintivos no aceptables.

Enfoque cognitivo. Desde este enfoque Conn (2004) indica que la ansiedad se reconoce como una distorsión existente en la percepción de la realidad, siendo esta de tendencia negativa, lo cual produce pensamientos irracionales sobre el contexto y la persona misma, manifestándose a través de sintomatología emocional, somática y conductual. Esta interpretación genera un estado a nivel fisiológico y neurológico que

aumenta la sintomatología y por ende la ansiedad. Ante ello, Virues (2005) menciona que la ansiedad resulta de los pensamientos patológicos mediante los cuales la persona puede etiquetar a una circunstancia y afrontarla con una conducta específica.

Sintomatología de la ansiedad

La ansiedad trae consigo diversos síntomas físicos, entre ellos, vértigo, indigestión, resequedad bucal, opresiones en la boca del estómago o del pecho, tensión muscular, malestar corporal, taquicardias, problemas respiratorios, náuseas, rigidez muscular, cistitis, escalofríos, sudoración excesiva, temblor en las extremidades, etc. Que a su vez se acompañan a nivel cognitivo de hiperalerta, sensaciones de peligro, respuestas exageradas de sobresalto, concentración deficiente, problemas de sueño, irritabilidad, entre otros, que varían de persona a persona.

Ansiedad Estado – Rasgo

Inicialmente la ansiedad fue estudiada como parte de la personalidad de cada individuo, concibiéndola como una predisposición dada de forma interna que generaba en la persona actitudes de reacción ansiosa frente a circunstancias específicas en las que una persona se encuentra (Casado, 1994), sin embargo, con el paso del tiempo y con la influencia de autores como Cattell, se formuló la teoría dual de ansiedad, siendo Estado y Rasgo, presentada por Spielberger (1996) en la cual hace mención que una base teórica fundamental y adecuada debe ser capaz de diferenciar de forma operativa y conceptual entre rasgo y estado de ansiedad, así como, entre estímulos que evocan dichos estados.

Un estado de ansiedad entonces, es entendido una condición experimentada variable en tiempo e intensidad, dada a nivel subjetivo y que es causada por una percepción errónea que provoca tensión e hiperactivación del sistema nervioso, dependiendo de la interpretación que cada individuo realice de su realidad.

Por otro lado, la ansiedad rasgo, para Spielberger (1972) se trata de una tendencia personal a presentar respuestas ansiosas, siendo perdurable en el tiempo y dependiendo la

propensión diferenciada en cada persona a percibir las situaciones como un peligro a la integridad personal. En resumidas cuentas, la teoría se reduce a seis puntos clave:

- Cuando una situación sea percibida por el individuo como amenazante se generará una ansiedad estado, y debido a los altos niveles sensorio cognitivos, se experimentará un sentimiento desagradable.
- La intensidad con la que se produzca una reacción de ansiedad estado, equivaldrá a cuan amenazantes es para el sujeto la situación a la que se enfrenta y su duración dependerá de cuan persistente es dicha percepción en el individuo.
- Los individuos con ansiedad rasgo muy alto, tendrán una percepción de mayor amenaza frente a aquellas situaciones que puedan significar una amenaza para su valía personal.
- La ansiedad estado experimentada en niveles altos puede resultar en la manifestación de conductas o defensas psicológicas que han sido efectivas en la disminución de la ansiedad en situaciones pasadas.
- Cuando las situaciones de amenaza resultan constantes, la persona tiende a desarrollar respuestas de defensa dirigidas a disminuir los niveles de ansiedad estado.

Para Miralles y Cima (2010) la teoría de Spielberger, presenta sus pilares en la distinción realizada por Scheier y Cattell, enfocando la ansiedad desde las dos perspectivas mencionadas, siendo la estado una activación transitoria y rasgo, parte de la personalidad por lo que es relativamente permanente, considerándose de tipo crónico a diferencia del estado de ansiedad.

Para un mejor entendimiento de la bidimensionalidad referida por Spielberger respecto a la ansiedad, se definen por separado:

- Ansiedad Estado: Su principal característica es que no está arraigada a la personalidad, por lo que es temporal y de intensidad variable, pero que además

presenta síntomas psicofísicos desagradables para la persona, como alta tensión, sobre preocupación, a causa de la circunstancia a la cual se enfrenta la persona (Mera, 2021). Moreno (2007) ante ello, agrega que la presión subjetiva que siente el sujeto se da por una percepción negativa de las circunstancias no siendo evaluada la realidad de forma objetiva, llevando a que la emoción se intensifique, a diferencia de cuando no son valoradas como una amenaza, siendo un grado emocional bajo pese a la existencia del mismo peligro (Tobal, 1996).

- **Ansiedad Rasgo:** Es una predisposición parte de la personalidad de un individuo a reaccionar de forma ansiógena (Mera, 2021). Para Spielberger, este tipo de personalidad comúnmente se relacionaba con el neurotismo, debido a una constante mal interpretación del contexto. Las personalidades neuróticas presentan características de timidez prolongada lo que incrementa la reacción de ansiedad. Sin embargo, se reconoce que es variable para cada persona, según su experiencia y ascendencia genética.

Análisis Jurídico de la Violencia Familiar

La Ley N° 30364 se publicó el veintitrés de noviembre del dos mil quince, con el propósito de eliminar y castigar la violencia dirigida hacia las mujeres, así como a los miembros que conforman el grupo familiar. Desde este marco normativo se conceptualiza la violencia como cualquier tipo de conducta o comportamiento que tenga intencionalidad y que cause daños a nivel mental, sexual o físico en el contexto familiar, lo cual se expone en el artículo 6°. Asimismo, el artículo 8°, el cual tuvo modificaciones planteadas por el artículo 3° del “Decreto Legislativo 1323”, describe los distintos tipos de violencia existentes, los cuales pueden ser cuatro: sexual, psicológica, física y económica, lo cual también se desarrolló en el “Reglamento de la Ley N°30364”, siendo aprobado mediante D.S. N°009-2016-MIMP, del 27 de julio del 2016.

Ante ello, la Fiscalía de la Nación, emite la resolución N° 3963-2016-MP-FN, en la que se aprobaron 4 guías relacionadas en beneficio de la ley N° 30364, al igual que el “Instituto de Medicina Legal del Ministerio Público”, que determinó las guías necesarias a considerar durante las actividades científico forenses determinadas en los procesos judiciales relacionados con la misma ley. A continuación, se hace mención de las guías:

- “Guía de procedimiento de entrevista única o víctimas”. Tiene el propósito la aplicación del correcto proceso en el desarrollo de la entrevista para así evitar cualquier posibilidad de revictimización, lo cual se evidencia en el acta por la irreproducibilidad del acto de la entrevista.
- “Guía médico legal de valoración integral de lesiones corporales”. Cuyo propósito es valorar de forma integra los posibles daños físicos.
- “Guía de valoración de daño psíquico en víctimas”. Presenta los fundamentos para realizar un correcto proceso metodológico en el marco de la valoración de los problemas causados a nivel mental, lo cual será evaluado por profesionales de la salud mental, como psicólogos o psiquiatras.
- “Guía de evaluación psicológica forense”. Tiene por objetivo brindar orientación en el procedimiento de evaluar psicológicamente a la víctima, considerando los requerimientos de la ley.

La Guía Médico Legal establecida, define a las lesiones como, diversos tipos de alteraciones que pueden darse a nivel psicofísico y puedan perturbar, amenazar o inquietar la salud de la persona a la que se le infligen o solo se limite a menospreciar la integridad de la víctima, llevándola a un daño. Este último presenta un concepto no determinado que durante el proceso judicial se deberá concretar, haciendo de forma general, referencia a afectar los bienes e integridad patrimonial de una persona (MP, 2016).

En esta misma línea se establece la conceptualización de la salud mental, basada en la Guía de Daño Psíquico, la cual se considera que es un estado subjetivo del ser humano,

que tiende a buscar su estabilidad en diferentes áreas como son: biológica, social, mental y espiritual, lo cual se pone de manifiesto en el comportamiento observable. Asimismo, se reconoce que un proyecto de vida tiene diferentes aspectos fundamentales como la capacidad de autocuidado, desarrollo de la empatía y tolerancia, confianza con uno mismo y los demás, disfrutar, etc. Muy aparte de ser relacionada solamente con el no padecimiento de algún tipo de trastorno mental, es un proceso dinámico que se establece entre el ambiente y el individuo, siguiendo siempre con la búsqueda de la homeostasis en este proceso, tal como el ser capaz de concientizar las habilidades y límites personales para el desarrollo personal (MP, 2016).

De esta forma, diversos factores sociales pueden influir sobre el equilibrio del bienestar personal, en consecuencia, la salud mental estará establecida por factores biológicos, vínculos establecidos, normas educativas, relaciones interpersonales, derechos y deberes, cultura, capacidad creativa, trabajo social, etc. Finalmente, se reconoce lo fundamental del establecimiento de vínculos primarios saludables, como un factor no determinante pero reconocido en el desarrollo emocional.

Siguiendo con este análisis, la violencia intrafamiliar, se concibe como aquella condición contraria a la natural establecida en los vínculos familiares, como sería, el afecto, seguridad y cuidado. Es decir, se genera un abuso que sobrepasa el respeto, privacidad, intimidad y límites personales (Ramón, 2010). Es importante, recalcar que la violencia siempre tendrá un carácter intencional, el cual se realiza de forma consciente y en consecuencia, genera un daño en la persona. Asimismo, el agresor logra obtener beneficios como son: poder, control, dominio, etc. A través del sometimiento de la víctima. En casos como el último descrito, la violencia es un medio para obtener un objetivo, sin embargo, cuando el objetivo en sí mismo es la agresión se considera emocional (Ramón, 2010).

A nivel familiar, el maltrato cuenta con una lista de características que poco a poco lo hacen dañino, es decir, usualmente no se reconoce en primera instancia, sino que va

creciendo gradualmente en intensidad como en tiempo, siendo inicialmente sutil y casi puede pasar desapercibido (Ibid, 2015), es por ello que resulta peligroso.

Son diversos los motivos que, han permitido que la violencia familiar pueda llegar hasta “normalizarse” en ciertos aspectos, uno de los más reconocidos es la “indefensión aprendida”, la cual es una condición mental en la que una persona cree que no tiene las habilidades ni el apoyo suficiente frente a una situación de forma que se siente totalmente indefenso y prefiere actuar dentro de los parámetros establecidos evitando este tipo de situaciones, en consecuencia, la víctima se encuentra en una posición pasiva sin la posibilidad de cambiar las circunstancias.

Otro modo, se reconoce cuando una persona, es constantemente expuesta a experimentar u observar patrones de violencia, deja de reconocer su libertad, ya no buscando huir sino quedarse en el mismo lugar, lo cual se nombra “desvalimiento aprendido” y se trata de modificaciones desadaptativas en el modo de vivir debido a las circunstancias vividas (Pinkola, 2014). En relación a lo descrito, es que la violencia psicológica se determina como más incapacitante que la física (Echeburúa, 2009).

Es entonces frente a todo lo descrito que es necesaria la intervención estatal por las entidades correspondientes, en favor de prevenir los actos de violencia, que llevan a normalizar y dañar el desarrollo de las víctimas y la comunidad.

La Guía de Valoración de Daño Psíquico, por violencia familiar sexual y otras formas intencionadas, también se desarrolla dentro de este marco normativo, estableciendo que aquella persona que se encuentra frente a circunstancias de violencia, presentará reacciones fisiológicas asociadas con Trastorno de Estrés Postraumático (TEPT), el cual presenta condiciones neurológicas que afectan a la víctima en el procesamiento y desarrollo emocional. Esto se evidencia en diversos estudios que han podido detectar que personas que padecen de este trastorno, presentan modificaciones en el volumen del hipocampo y la

amígdala cerebral, a causa de la producción de neurotransmisores potencialmente tóxicos para el cerebro.

De igual forma, existe una Guía de experiencias acumulativas de violencia familiar, la cual menciona que el desarrollo de habilidades de defensa y resilientes, puede tomarse en muchos casos como una mala impresión detrás de la realidad mental del paciente, considerando que para su supervivencia la persona ha tenido que crear nuevos patrones y esquemas que le permitieran sobrellevar las situaciones experimentadas. Ante ello, es importante determinar en las víctimas si ha existido en ellas una alteración a nivel de la funcionalidad mental debido a las circunstancias de violencia y si estas pueden o no ser reversible (MP, 2016).

En base a todo lo mencionado, cabe resaltar que todos los trabajadores que operan en sistemas jurídicos presentan una gran labor para con la sociedad.

Incorporación del delito de agresiones en contra de las mujeres e integrantes del grupo familiar.

A consecuencia de la dación de la Ley N° 30364 – Ley para Prevenir, Sancionar y Erradicar la Violencia contra las Mujeres y los Integrantes del Grupo Familiar, se buscó modificar las agresiones originadas por la violencia familiar que se encontraban tipificadas en el Código Penal como Lesiones Leves por Violencia Familiar, hasta derogarlo completamente y sustituirlo por otro delito cuyo nomen iuris se le colocó “Agresiones en contra de las mujeres o integrantes del grupo familiar”, siendo incorporado mediante el D. Leg. N° 1323, del 06 de enero 2017, donde inicialmente se sancionaban aquellas lesiones causadas al grupo mencionado, pero se modificó por la Ley N° 30819, el trece de julio del dos mil dieciocho, cuya descripción típica quedó establecida como:

“Art. 122-B.- Agresiones en contra de las mujeres o integrantes del grupo familiar”

Refiriéndose a cualquier forma en la que se puedan causar lesiones, que necesiten menos de diez días de descanso, así mismo, se consideran las agresiones psicológicas que

generen afectación psicológica cognitiva conductual, realizados ambos dentro de cualquier contexto previsto en el Art. 108-B del Código Penal, recibiendo así una penalidad no menor de 1 ni mayor de 3 años, e inhabilitación conforme al inciso 5 y 11 del artículo 36 del Código Penal, considerando los siguientes agravantes:

- Uso de armas de fuego, blancas u objetos contundentes que pongan a la víctima en riesgo.
- La acción se cometió con deleite por parte del victimario.
- Que la víctima se encuentre en un proceso de embarazo.
- Que la víctima sea menor de 18 años, adulto mayor o discapacitado.
- Que la violencia sea ejercida por más de dos individuos.
- Si existen una medida de protección de por medio.
- Si los actos fueron observados por un menor de edad.

Como se puede advertir, con la modificatoria descrita, se incorpora a la afectación psicológica, cognitiva y conductual como elemento descriptivo de sanción penal, adicional a las lesiones corporales.

1.1.2 Referencia conceptual

Ansiedad: Respuesta del área afectiva que se caracteriza por experimentar sensaciones de tensión y sobre preocupación, activando el sistema nervioso (Spielberger, 1984).

Ansiedad rasgo: Predisposición a actuar de forma ansiosa variable en cada persona que eleva los estados de ansiedad (Schmidt y Shoji, 2018).

Ansiedad estado: Es un “estado” momentáneo que la persona experimenta, variable en intensidad y tiempo, manifestado a nivel físico y cognitivo (Ries et al., 2012).

Violencia psicológica: Actitudes que tienen el propósito de causar un daño emocional y desequilibrio interno en otra persona, lastimando su valía (Noa et al., 2014).

Ley N°30364: Normativa que tiene como propósito la prevención, eliminación y sanción de la violencia hacia el sexo femenino por su condición de género, así como también a los integrantes de la familia (MIMP, s.f.)

Ministerio Público: Entidad estatal que tiene como objetivo la defensa de los derechos e intereses públicos a nivel legal, velando por la moral de la sociedad, persiguiendo el delito y realizando reparaciones civiles (Organización de los Estados Americanos, OAS, s.f.)

1.2 Formulación del problema

¿Cuál es la prevalencia de ansiedad estado – rasgo en mujeres integrantes del grupo familiar víctimas de violencia psicológica? UDAVIT - Ministerio Público. Distrito Fiscal Cajamarca – Sede Chota, 2019.

1.3 Objetivos

1.3.1 Objetivo general

Determinar la prevalencia de ansiedad estado – rasgo en mujeres integrantes del grupo familiar víctimas de violencia psicológica. UDAVIT - Ministerio Público. Distrito Fiscal Cajamarca – Sede Chota, 2019.

1.3.2 Objetivos específicos

- Describir los niveles de ansiedad estado, en mujeres integrantes del grupo familiar víctimas de violencia psicológica. UDAVIT - Ministerio Público. Distrito Fiscal Cajamarca – Sede Chota, 2019.
- Describir los niveles de ansiedad rasgo, en mujeres integrantes del grupo familiar víctimas de violencia psicológica. UDAVIT - Ministerio Público. Distrito Fiscal Cajamarca – Sede Chota, 2019.

II. DESCRIPCIÓN DE LA EXPERIENCIA

2.1. Tipo y diseño de investigación

Descriptiva ya que se determinó las características de la variable ansiedad estado – rasgo, en la población objetivo. Asimismo, fue de cuantitativa porque la recolección de datos se dio de forma numérica para su posterior análisis estadístico (Hernández y Mendoza, 2018). También se reconoció como sustantiva, debido a que estuvo orientada a explicar un problema teórico. Además, fue básica, porque su origen se sustentó en un marco teórico específico (Bernal, 2019). Finalmente, fue de corte transversal, porque la información obtenida fue recolectada en un momento único.

2.2. Población y muestra

La población se constituyó por las mujeres integrantes del grupo familiar víctimas de violencia psicológica que acudieron a la “Unidad de Asistencia a Víctimas de Testigos” (UDAVIT), las cuales conformaron una población infinita (Hernández y Mendoza, 2018). Frente a ello, se optó por una muestra de tipo no probabilístico en su modalidad por conveniencia, es decir, que el investigador tenga facilidad de contacto con las mismas, por tanto, la muestra estuvo conformada por 35 mujeres, mismas que presentaban ciertas características comunes como ser mayores de edad, víctimas de violencia psicológica y que aceptaran participar de la investigación voluntariamente.

2.3. Materiales, técnicas e instrumentos de recolección de datos

Se utilizó la encuesta, como técnica, ya que tal como menciona Arias (2019) presenta versatilidad y objetividad en el recojo de información, además de sencillez y practicidad. Asimismo, entre los materiales utilizados se consideraron hoja bond, lapiceros, lápices, borradores para la aplicación del instrumento y también equipos electrónicos que permitieron la comunicación y desarrollo estadístico de los resultados, incluyendo softwares como: SPSS v25 y Excel, 2016. Además, el instrumento utilizado fue el

“Inventario de Ansiedad Estado – Rasgo”, del cual se expone su ficha técnica a continuación:

- Autor: Spielberger.
- Objetivo: Detectar los niveles de ansiedad estado y rasgo.
- Número de ítems: 40
- Escala: Tipo Likert
- Dimensiones: estado (1 - 20) y rasgo (21 – 40).
- Administración: Personal o grupal
- Tiempo: 20 minutos en promedio.
- Puntuación: Varían desde 20 a 80 puntos, pudiendo ubicarse en los rangos: alta, media, baja; para el caso de ambas escalas.
- Validez: Presenta validez interna en relación a la consistencia teórica base.
- Confiabilidad: Alfa de Crombach = 0.92 y 0.86 para estado y rasgo, respectivamente.

2.4. Métodos y procedimientos para la recolección de datos

Inicialmente se contactó con la dirección encargada de la “Unidad de Asistencia a Víctima y Testigos” presentándose la solicitud correspondiente para la autorización de la aplicación de la investigación. Luego se procedió a realizar un estudio bibliográfico que permitiera el desarrollo del proyecto que fue presentado a las autoridades correspondientes de la Universidad Nacional Pedro Ruiz Gallo, mismos que realizaron las observaciones pertinentes hasta su aprobación. En consecuencia, se aplicó el instrumento a la población objetivo, brindándoles previamente información acerca del propósito del estudio, así como, el consentimiento informado que exponía sus derechos al participar de la investigación. Finalmente, con la información obtenida se realizó un análisis estadístico que permitió la elaboración del presente informe técnico profesional, para su sustento ante los jurados correspondientes.

2.5. Análisis estadístico de los datos

Luego de la aplicación del instrumento a la muestra, se procedió a ingresar la base de datos en el software Excel, 2016, para que pueda realizarse la calificación respectiva. Asimismo, se utilizó el programa SPSS v25, para el procesamiento de la información recolectada, realizando finalmente las tablas y figuras que exponen los resultados encontrados.

III. RESULTADOS Y DISCUSIÓN

3.1. Resultados

En la tabla y/o figura 1, se observa que el 65.7% siendo el mayor porcentaje de evaluadas presentan una ansiedad estado que se ubica en un nivel alto. Mientras que solo un 11.4% en un nivel bajo.

Tabla 1.

Ansiedad estado en mujeres integrantes del grupo familiar víctimas de violencia psicológica.

Niveles	Frecuencia	Porcentaje
Alta	23	65.7
Promedio	8	22.9
Baja	4	11.4
Total	35	100.0



Figura 1. Histograma de la ansiedad estado en mujeres integrantes del grupo familiar víctimas de violencia psicológica.

En la tabla y/o figura 2 se observa que el 48.6% siendo el mayor porcentaje de evaluadas, se ubica en un nivel promedio de ansiedad rasgo, y solo el 11.4% en un nivel bajo.

Tabla 2.

Ansiedad rasgo en mujeres integrantes del grupo familiar víctimas de violencia psicológica.

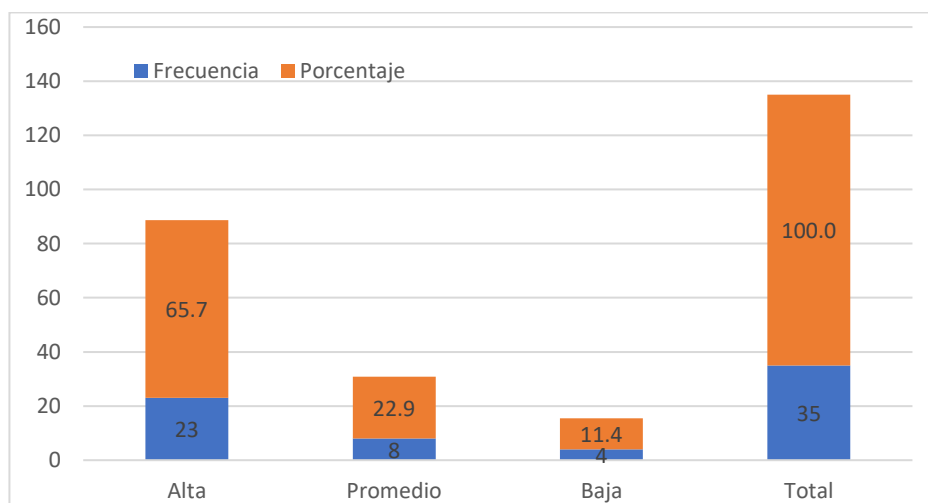
Niveles	Frecuencia	Porcentaje
Alta	14	40.0
Promedio	17	48.6
Baja	4	11.4
Total	35	100.0



Figura 2. Histograma de la ansiedad rasgo en mujeres integrantes del grupo familiar víctimas de violencia psicológica.

3.2. Discusión

Luego de aplicar los instrumentos a las mujeres víctimas de violencia psicológica y realizar el análisis estadístico descriptivo correspondiente, se realiza la discusión con los autores que sustentan el marco teórico de la investigación, considerando inicialmente que

la ansiedad se define para Spielberger (1972) como un estado que experimenta el ser humano de sensación no agradable y que tiene por característica, la presencia de sintomatología tensional y subjetiva, como la preocupación que genera una sobre activación del sistema nervioso, pudiendo orientarse de dos formas: Estado y Rasgo.

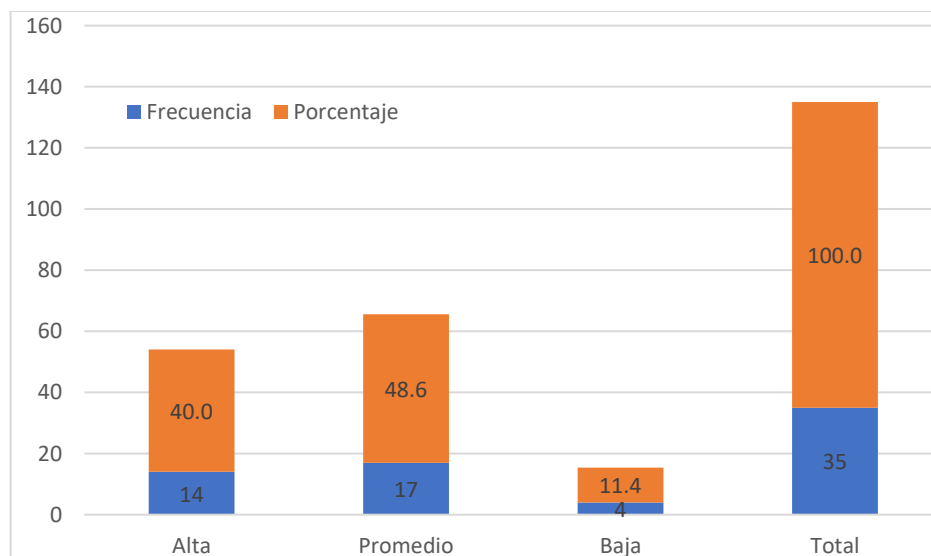
En relación a los resultados encontrados, se observó una prevalencia de la ansiedad estado, lo cual indicaría que las evaluadas presentan sintomatología ansiógena generada en base a una situación específica que pudo causar una hiperactivación y alerta emocional (Mera, 2021). Lo cual puede estar causado por experiencias previas interiorizadas por los episodios de maltrato psicológico que sufrieron, considerando que se trata de una serie de actitudes con la intención de generar sentimientos de desvalorización y sufrimiento en las víctimas, desequilibrando su área psicoemocional (Hernández et al. 2014).

La ansiedad estado se entiende como una fase temporal por la que un individuo pasa al encontrarse expuesto frente a estímulos que evalúa como potencialmente amenazantes y se caracteriza porque su sintomatología presenta variabilidad en intensidad y duración, sin embargo, no es un factor permanente ya que dependerá de las circunstancias (Moreno, 2007). Teniendo en cuenta lo descrito, se observó que las evaluadas en su mayoría presentaban un nivel alto de ansiedad estado y solo un mínimo porcentaje un nivel bajo.

Por otro lado, se encontró respecto a la ansiedad rasgo, que el mayor porcentaje de beneficiarias se ubicó en un nivel promedio, entendiéndose que estas presentarían características ansiógenas en su personal dentro de los valores normales o esperados, considerando que la ansiedad rasgo se determina como una característica personal subjetiva e interna que es diferente en cada persona, y que dirige la forma en que esta reaccionará ante estímulos que pueden o no ser potencialmente amenazantes (Moreno, 2007).

IV. CONCLUSIONES Y RECOMENDACIONES

4.1. Conclusiones

1. Respecto al objetivo general se pudo determinar que en las mujeres evaluadas existía un predominio de ansiedad estado por sobre la ansiedad rasgo, lo que indicaría que la presencia de ansiedad en ellas se debe comúnmente a las circunstancias y situaciones externas a las que se encuentran expuestas.
2. En cuanto al primer objetivo específico se reconoció que en cuanto a los niveles de ansiedad estado en su mayoría las beneficiarias, se ubicaron en un nivel alto.
3. Finalmente, respecto al segundo objetivo específico se observó que en las mujeres evaluadas, predominaba un nivel promedio de ansiedad rasgo.

4.2. Recomendaciones

- Se recomienda el diseño y ejecución de programas en consideración de la variable ansiedad estado en las víctimas de violencia psicológica, que ofrezcan estrategias y técnicas de auto regulación emocional, para de esta forma poder mejorar la realidad observada en las mismas.
- Se recomienda identificar a aquellas mujeres con altos y medios niveles de ansiedad rasgo para ser derivadas con especialistas de la salud mental y puedan intervenir de forma terapéutica sobre ellas.
- Se recomienda en relación a la violencia la ejecución de programa preventivo promocionales que brinde información a la comunidad sobre los tipos de violencia que existen y las entidades pueden acudir a realizar su denuncia.
- Se recomienda además integrar dentro del sistema de los ministerios encargados de responder a esta problemática, la constante actualización de los profesionales de forma que puedan dar respuesta oportuna a los casos de violencia.

- Se recomienda a futuros investigadores y profesionales realizar estudios en relación a los factores desencadenantes de la ansiedad estado en las víctimas de violencia, para tener un mejor conocimiento de porqué se evidencia esta problemática en ellas.

BIBLIOGRAFÍA

Arias, J. (2019) *Técnicas e instrumentos de investigación científica*. Enfoque Consulting EIRL.

https://repositorio.concytec.gob.pe/bitstream/20.500.12390/2238/1/AriasGonzales_TecnicasEInstrumentosDeInvestigacion_libro.pdf

Bernal, C. (2019). Metodología de la investigación. Administración, economía, humanidades y ciencias sociales. *Pearson*. <https://n9.cl/jy8e6>

Coolican, h. (2001). “*método de investigación y estadística en psicología*”. 2da. Edición. Editorial manual moderno. México.

Diccionario de psicología psicoactiva. (2007). Argentina. <Http://www.psycoactiva.com>

Echeburúa, enrique. *Personalidades violentas*, madrid: pirámide, 2009.

González martínez, teresa (1990) en su investigación: trastornos psicológicos en sujetos con cáncer de laringe. Ansiedad ante la laringectomía, ansiedad y depresión después de la laringectomía". Universidad de salamanca.

Hernández, C. Magro, V. y Cuéllas, J. (2014) El maltrato psicológico. Causas, consecuencias y criterios jurisprudenciales. El problema probatorio. https://rua.ua.es/dspace/bitstream/10045/46929/1/2014_Hernandez-Ramos_et al_Aequitas.pdf

Hernández, fernández y baptista (2016). Metodología de la investigación. Editorial

Hernández, R. Mendoza, C. (2018). Metodología de la investigación. Las rutas cuantitativa, cualitativa y mista. *Mc Graw Hill Education*. Recuperado de: <https://n9.cl/p6lmi>

Ministerio de la Mujer y Poblaciones Vulnerables (s.f.) Ley 30364. *MIMP*. <https://www.mimp.gob.pe/webs/mimp/ley30364/sobre-ley-30364.php>

Ministerio publico, *guía de evaluación psicológica forense en casos de violencia contra las mujeres y los integrantes del grupo familiar, y en otros casos de violencia*, lima:

- instituto de medicina legal del ministerio público, 2016. Recuperado de <https://bit.ly/2iorrey>
- Ministerio publico, *guía de valoración de daño psíquico en personas adultas víctimas de violencia intencional*, lima: instituto de medicina legal del ministerio público, 2016. Recuperado de <https://bit.ly/2hjj8i>.
- Ministerio publico, *guía médico legal de valoración integral de las lesiones corporales*, lima: instituto de medicina legal del ministerio público, 2016. Recuperado de <https://bit.ly/2rmqpvo>.
- Noa, L. Creagh, Y. y Durán, Y. (2014) La violencia psicológica en las relaciones de pareja. Una problemática actual. *Revista Información Científica*, 88(6), 1145-1154. <https://www.redalyc.org/pdf/5517/551757253018.pdf>
- Noyes kart. (1998). *“psicología y psiquiatría clínica moderna”*. 2da. Edición. Editorial la prensa médica. México.
- Organización de los Estados Americanos (s.f.) Ley orgánica del Ministerio Público. https://www.oas.org/juridico/pdfs/mesicic4_per_org_mp.pdf
- Pinkola estés, clarissa. *Mujeres que corren con lobos*, madrid: ediciones b, 2014.
- Ramírez, martín. J. (2000). *Agresión: un enfoque psicobiológico*. Valencia: editorial promolibro.
- Ramon agustina, josé. *Violencia intrafamiliar*, buenos aires: euros, 2010.
- Reyna alfaro, luís. *Delitos contra la familia y de violencia doméstica*, lima: jurista, 2016.
- Ries, F., Castañeda, C., Campos, M. y Castillo, O. (2012) Relaciones entre ansiedad-rasgo y ansiedad-estado en competiciones deportivas, *Cuadernos de Psicología del Deporte*. https://scielo.isciii.es/scielo.php?script=sci_arttext&pid=S1578-84232012000200002#:~:text=La%20ansiedad%2Destado%2C%20seg%C3%BA%20Spielberger,preocupaciones%2C%20junto%20a%20cambios%20fisiol%C3%B3gicos.

- Rotondo, humberto (2000). *“la ansiedad como manifestación clínica y conductual”*. 4ta. Edición. Editorial mc graw hill. México.
- Ruiz, yolanda. *“biología, cultura y violencia*. P. 4. En http://repositori.uji.es/xmlui/bitstream/handle/10234/79630/forum_2002_13.pdf?sequence=1
- Salas beteta, christian, “familia y violencia ¿conceptos inseparables?”, en *derecho y cambio social*, n°. 16-8, lima: febrero del 2009.
- Schmidt, V. y Shoji, A. (2018) *La ansiedad estado-rasgo y el rendimiento académico en adolescentes de 14 a 16 años* (Tesis de grado) Pontificia Universidad Católica de Argentina. <https://repositorio.uca.edu.ar/bitstream/123456789/558/11/ansiedad-estado-rasgo-rendimiento.pdf>
- Spielberger, charles d. (19985). *“test de ansiedad, estado emocional, test psicológicos”*. Editorial el manual moderno. México.
- Sussman, e. J., worrak, b. K., murowchick, e., frobose, c. A. Y schwab, j. E. Experience and neuroendocrine parameters of development: aggressive behavior and competencies. *Aggression and violence* (1996), pp. 267-92.
- Thorndike, robert. (2001). *“medición y evaluación en psicología y educación”*. 2da. Edición. Editorial trillas. México.
- Tineo, A. (2017) *Ideas irracionales y ansiedad rasgo-estado en mujeres víctimas de violencia familiar en Lambayeque 2017* (Tesis de grado) Universidad Señor de Sipán. <https://repositorio.uss.edu.pe/bitstream/handle/20.500.12802/5657/Tineo%20Loayza%20Angela%20Mar%c3%ada.pdf?sequence=1&isAllowed=y>
- Van goozen, s. H. M., cohen-kettenis, p. T., gooren, l. J. G., frijda, n. H. Y van de poll, n. E. Gender differences in behaviour: activating effects of cross-sex hormones. *Psychoneuroendocrinology*, 20, pp. 343-63.

ANEXOS

Anexo 1. Instrumento de recolección de datos

SAI

AUTOEVALUACION A (E/R)

Edad Sexo..... Centro..... Grado de instrucción.....

Estado civilOtros datos..... Fecha.....

A-E

A/E	PD = 30 + - =
A/R	PD = 21 + - =

INSTRUCCIONES

A continuación encontrará unas frases que se utilizan corrientemente para describirse uno a sí mismo.

Lea cada frase y señale la puntuación 0 a 3 que indique mejor como se SIENTE Ud. AHORA MISMO, en este momento. No hay respuestas buenas ni malas. No emplee demasiado tiempo en cada frase y conteste señalando la respuesta que mejor describa su situación presente.

	Nada	Algo	Bastante	Mucho
1. Me siento calmado	0	1	2	3
2. Me siento seguro	0	1	2	3
3. Estoy tenso	0	1	2	3
4. Estoy contrariado	0	1	2	3
5. Me siento cómodo (estoy a gusto)	0	1	2	3
6. Me siento alterado	0	1	2	3
7. Estoy preocupado ahora por posibles desgracias futuras	0	1	2	3
8. Me siento descansado	0	1	2	3
9. Me siento angustiado	0	1	2	3
10. Me siento confortable	0	1	2	3
11. Tengo confianza en mí mismo	0	1	2	3
12. Me siento nervioso	0	1	2	3
13. Estoy desasosegado	0	1	2	3
14. Me siento muy "atado" (como oprimido)	0	1	2	3
15. Estoy relajado	0	1	2	3
16. Me siento satisfecho	0	1	2	3
17. Estoy preocupado	0	1	2	3
18. Me siento aturdido y sobreexcitado	0	1	2	3
19. Me siento alegre	0	1	2	3
20. En este momento me siento bien	0	1	2	3

21. Me siento bien	0	1	2	3
22. Me canso rápidamente	0	1	2	3
23. Siento ganas de llorar	0	1	2	3
24. Me gustaría ser tan feliz como otros	0	1	2	3
25. Pierdo oportunidades por no decidirme pronto	0	1	2	3
26. Me siento descansado	0	1	2	3
27. Soy una persona tranquila, serena y sosegada	0	1	2	3
28. Veo que las dificultades se amontonan y no puedo con ellas	0	1	2	3
29. Me preocupo demasiado por cosas sin importancia	0	1	2	3
30. Soy feliz	0	1	2	3
31. Suelo tomar las cosas demasiado seriamente	0	1	2	3
32. Me falta confianza en mí mismo	0	1	2	3
33. Me siento seguro	0	1	2	3
34. Evito enfrentarme a las crisis o dificultades	0	1	2	3
35. Me siento triste (melancólico)	0	1	2	3
36. Estoy satisfecho	0	1	2	3
37. Me rondan y molestan pensamientos sin importancia	0	1	2	3
38. Me afectan tanto los desengaños, que no puedo olvidarlos	0	1	2	3
39. Soy una persona estable	0	1	2	3
40. Cuando pienso sobre asuntos y preocupaciones actuales, me pongo tenso y agitado ...	0	1	2	3

**Compruebe si ha contestado a todas las frases con una sola respuesta.
Ahora, vuelva la hoja y lea las instrucciones antes de comenzar a contestar a las frases.**

Anexo 2. Consentimiento Informado

CONSENTIMIENTO INFORMADO

La presente investigación se realiza con el objetivo de Determinar los niveles de ansiedad estado – rasgo en mujeres presuntamente víctimas de violencia psicológica. Ministerio Público. Distrito Fiscal Cajamarca – Sede Chota, 2019.

Si usted accede a participar en este estudio, se le pedirá completar un cuestionario. La participación en este estudio es estrictamente voluntaria.

La información que se recoja será confidencial y no se usará para ningún otro propósito fuera de los de esta investigación. Sus respuestas al cuestionario serán anónimas. Si tiene alguna duda sobre este estudio, puede hacer preguntas en cualquier momento durante su participación en él. Igualmente, puede retirarse en cualquier momento sin que eso lo perjudique en ninguna forma. Desde ya agradezco su participación.

PARTICIPANTE

FIRMA

INVESTIGADOR

FIRMA

CONSTANCIA DE APROBACION DE ORIGINALIDAD DE TRABAJO ACADEMICO

Yo **Jorge Isaac Castro Kikuchi**, Docente/Asesor de tesis/Revisor del trabajo de investigación, del (los) estudiante(s) **Alex Rubén Malca Hernández**

Titulada:

Ansiedad estado rasgo en mujeres integrantes del grupo familiar víctimas de violencia psicológica en el marco de la ley 30364 – udavit – ministerio público – Chota, 2019, luego de la Revisión exhaustiva del documento constato que la misma tiene un índice de similitud de 7% verificable en el reporte de similitud del programa Turnitin.

El suscrito analizó dicho reporte y concluyó que cada una de las coincidencias detectadas no constituyen plagio. A mi leal saber y entender el trabajo académico cumple con todas las normas para el uso de citas y referencias establecida por la Universidad Nacional Pedro Ruiz Gallo.

Lambayeque, 09 de Octubre del 2024.



Dr. Jorge Isaac Castro Kikuchi
Asesor

INFORME TECNICO PROFESIONAL

INFORME DE ORIGINALIDAD

7%	8%	2%	3%
INDICE DE SIMILITUD	FUENTES DE INTERNET	PUBLICACIONES	TRABAJOS DEL ESTUDIANTE

FUENTES PRIMARIAS

1	repositorio.udch.edu.pe	Fuente de Internet	3%
2	repositorio.upt.edu.pe	Fuente de Internet	2%
3	repositorio.usanpedro.edu.pe	Fuente de Internet	1%
4	repositorio.unprg.edu.pe	Fuente de Internet	1%
5	repositorio.uss.edu.pe	Fuente de Internet	1%
6	www.pj.gob.pe	Fuente de Internet	1%

Jorge Isaac Castro Kikuchi - Asesor

Excluir citas Activo
Excluir bibliografía Activo

Excluir coincidencias < 1%



Recibo digital

Este recibo confirma que su trabajo ha sido recibido por **Turnitin**. A continuación podrá ver la información del recibo con respecto a su entrega.

La primera página de tus entregas se muestra abajo.

Autor de la entrega: Alex Ruben Malca Hernandez
Título del ejercicio: Quick Submit
Título de la entrega: INFORME TECNICO PROFESIONAL
Nombre del archivo: TRABAJO_ACADEMICO_PSICOLOGIA_FORENSE-_ALEX_RUBEN....
Tamaño del archivo: 866.1K
Total páginas: 32
Total de palabras: 6,323
Total de caracteres: 36,863
Fecha de entrega: 20-abr.-2024 03:12a. m. (UTC+0800)
Identificador de la entre... 2355254153

 UNIVERSIDAD NACIONAL PEDRO RUIZ
GALLO
FACULTAD DE CIENCIAS HISTÓRICO
SOCIALES Y EDUCACIÓN 

PROGRAMA DE SEGUNDA ESPECIALIDAD
PSICOLOGÍA FORENSE CRIMINAL Y PENITENCIARIA

TRABAJO ACADEMICO
ANSIEDAD ESTADO RASGO EN MUJERES INTEGRANTES DEL
GRUPO FAMILIAR VÍCTIMAS DE VIOLENCIA PSICOLÓGICA EN
EL MARCO DE LA LEY 30364 - UDAVIT - MINISTERIO PÚBLICO -
CHOTA, 2019.

FINALIDAD: Determinar la prevalencia de ansiedad estado - rasgo en mujeres
integrantes del grupo familiar víctimas de violencia psicológica, UDAVIT - Ministerio
Público, Distrito Fiscal Cajamarca - Soto Chota, 2019.

AUTOR: Alex Rubén Malca Hernández
ASESOR: Dr. Jorge Isaac Castro Kikuchi

LAMBAYEQUE - PERÚ
2023

Jorge Isaac Castro Kikuchi - Asesor



UNIVERSIDAD NACIONAL PEDRO RUIZ GALLO
FACULTAD DE CIENCIAS HISTÓRICO SOCIALES Y EDUCACIÓN
UNIDAD DE INVESTIGACIÓN



ACTA DE SUSTENTACIÓN DE TRABAJO ACADÉMICO
N° 402-2024

Siendo las 9:00 horas, del día viernes 04 de octubre de 2024 en los Ambientes de la FACHSE: Laboratorio 1 SLO1 140, por mandato de la Resolución N° 1529-2024-D-FACHSE de fecha 30 de setiembre de 2024 que autoriza la sustentación, se reunieron los miembros del Jurado designado según Resolución N° 304-2023-V-D-FACHSE de fecha 21 de febrero de 2023 y su modificatoria Resolución N° 2743-2023 -D-FACHSE Jurado integrado por los siguientes miembros:

Presidente(a) : **Dr. Miguel Alfaro Barrantes**
Secretario(a) : **Dra. Martha Ríos Rodríguez**
Vocal : **M. Sc. Nicolás Agustín Torres Castro**
Asesor(es) : **Dr. Jorge Isaac Castro Kikuchi**



Con la finalidad de evaluar el Trabajo Académico titulada(o): ANSIEDAD ESTADO RASGO EN MUJERES INTEGRANTES DEL GRUPO FAMILIAR VÍCTIMAS DE VIOLENCIA PSICOLÓGICA EN EL MARCO DE LA LEY 30364 – UDAVIT – MINISTERIO PÚBLICO – CHOTA, 2019. presentado por MALCA HERNANDEZ ALEX RUBEN para obtener el Título de Segunda Especialidad Profesional con Mención en Psicología Forense, Criminal y Penitenciaria.

Leída la resolución de autorización, se inicia el acto sustentación, al término del cual y de conformidad con el Reglamento General de Investigación de la UNPRG (Res. N° 184-2023-CU de fecha 24 de abril de 2023) y el Reglamento de Grados y Títulos de la UNPRG (Res. N° 267-2023-CU de fecha 20 de junio de 2023), los miembros del jurado realizaron la evaluación respectiva, haciendo las preguntas, observaciones y recomendaciones al/los sustentante(s), quien(es) respondió(eron) las interrogantes planteadas.

Dada la deliberación correspondiente por parte del jurado, se sucedió la valoración, **obteniendo el calificativo de 18 en la escala vigesimal, que equivale a la mención de MUY BUENO**. Siendo las 10:00 horas del mismo día, se dio por concluido el acto académico, con la lectura del acta y la firma de los miembros del jurado.

Dr. Miguel Alfaro Barrantes
PRESIDENTE(A)

Dra. Martha Ríos Rodríguez
SECRETARIO(A)

M.Sc. Nicolás Agustín Torres Castro
VOCAL

OBSERVACIONES: _____

