



**UNIVERSIDAD NACIONAL  
“PEDRO RUIZ GALLO”  
FACULTAD DE CIENCIAS HISTÓRICAS  
SOCIALES Y EDUCACIÓN  
ESCUELA PROFESIONAL DE SOCIOLOGÍA**



**LA FAMILIA POLIGÁMICA EN LA SOCIEDAD AWAJÚN: CASO  
COMUNIDAD NATIVA DE SHAMPUYACU, PROVINCIA DE RIOJA,  
DEPARTAMENTO DE SAN MARTIN, 2017.**

**TESIS**

**PRESENTADA PARA OBTENER LA LICENCIATURA EN SOCIOLOGÍA.**

**Presentada por:**

**Bach. Leyva Villegas Rubí.**

**Bach. Vásquez Ochoa María Esther.**

**LAMBAYEQUE - PERÚ**

**2017**

**LA FAMILIA POLIGÁMICA EN LA SOCIEDAD AWAJÚN: CASO  
COMUNIDAD NATIVA DE SHAMPUYACU, PROVINCIA DE RIOJA,  
DEPARTAMENTO DE SAN MARTIN, 2017.**

*Presentado por:*

---

*Bach. Leyva Villegas, Rubí*

---

*Bach. Vásquez Ochoa, María Esther*

---

*Dr. Sevilla Exebio, Julio César*

*Presentada a la Facultad de Ciencias Histórico Sociales y Educación de la  
Universidad Nacional” Pedro Ruiz Gallo”. Para Obtener la Licenciatura en  
Sociología.*

**APROBADA POR:**

---

*Dr. Castro Kikuchi, Jorge Isaac  
Presidente del Jurado*

---

*Dr. García Caballero, Rafael Cristóbal  
Secretario del Jurado*

---

*Mg. Ríos Rodríguez, Martha  
Vocal del Jurado*

**Lambayeque, Diciembre de 2017.**

### **Dedicatoria.**

A Dios porque nos guía siempre en cada paso que damos, iluminándonos durante cada etapa de nuestras vidas, permitiéndonos ahora estar presentes en este momento tan importante de nuestra vida profesional.

A Tito Nugkuag, Apu de la Comunidad Nativa de Shampuyacu quien nos motivó en la elección del tema y está muy dichoso como lo estamos nosotras por haber logrado culminar esta investigación.

A nuestros padres por ser el pilar más importante en nuestras vidas, por su amor y apoyo incondicional y haber depositado su confianza en nosotras, ya que sin ellos no hubiéramos podido lograr esta meta.

### **Agradecimiento.**

A la Comunidad Nativa de Shampuyacu por su hospitalidad brindada y habernos hecho participe de su vida cotidiana mostrándonos su apoyo incondicional y afecto.

A nuestro asesor Julio César Sevilla Exebio porque con cada una de sus valiosas aportaciones hicieron posible este proyecto y por la gran calidad humana que nos ha demostrado con su amistad.

A mis profesores, gracias por su tiempo, por su apoyo así como por la sabiduría que nos transmitieron en el desarrollo de nuestra formación profesional.

A nuestros hermanos por sus consejos brindados, por haber estado con nosotros y apoyarnos siempre.

## Índice

Dedicatoria.....	3
Agradecimiento.....	4
Índice.....	5
Resumen .....	7
Abstract.....	8
Introducción.....	9
Capítulo I.....	12
Análisis del objeto de estudio .....	12
1.1. Ubicación contextual institucional.....	12
1.2. Descripción de las características de la Comunidad Nativa de Shampuyacu, referidas a fortalezas y debilidades.....	18
1.3. Situación contextual de la comunidad .....	19
1.4. Planteamiento del problema.....	20
1.5. Descripción argumentada de la metodología empleada.....	22
1.5.1. Tipo y nivel de investigación. ....	22
1.5.2. Diseño de investigación. ....	22
1.5.3. Método de investigación. ....	23
1.5.4. Población y Muestra.....	24
1.5.5. Técnicas e instrumentos de la investigación. ....	25
1.5.5.1Técnica.....	25
1.5.5.2Instrumento.....	27
Capítulo II.....	29
Fundamentación teórica.....	29
2.1. Antecedentes .....	29
No existen tesis respecto al presente estudio de investigación. ....	29
2.2. Teorías científicas .....	33
2.3. Enfoques teóricos.....	47
2.4. Definición de términos.....	49

Capítulo III .....	50
Resultados de la investigación .....	50
Conclusiones .....	119
Sugerencias .....	121
Fuentes Bibliográficas .....	122
Anexos.....	125
Instrumentos de recolección de información .....	125
Historia de vida .....	129
Imágenes Fotográficas .....	144

## **Resumen**

En la Comunidad Nativa de Shampuyacu, encontramos que existen las familias poligámicas, donde un hombre convive con dos mujeres. Por lo que se formuló la siguiente interrogante: ¿Cómo se desarrollan los procesos de interacción social en las familias poligámicas de la Comunidad Nativa de Shampuyacu? Teniendo como objetivo general analizar los procesos de interacción social de las familias poligámicas en la Comunidad Nativa de Shampuyacu.

Para conocer acerca de las familias poligámicas empleamos los métodos cualitativo, inductivo y biográfico, nos enfocamos en el estudio de las características de las familias poligámicas, los procesos de socialización e interacción social al interior y exterior de las familias poligámicas. Todo ello se realizó mediante las entrevistas semiestructurada, la observación participante y las historias de vida contadas por los propios participantes.

La poligamia se manifiesta en la convivencia de un hombre con dos mujeres que son hermanas o no comparten ningún vínculo de parentesco, viviendo en casas separadas o bajo el mismo techo. El proceso de interacción se desarrolla en dos niveles internamente y externamente. Internamente donde las familias al interactuar transmiten valores, afectos, ideología, formas de ver el mundo. Externamente: con la comunidad, a través de sus costumbres, manifestadas en tradiciones, creencias, formas de pensar, enamorarse y también se da la interacción en el trabajo comunal, expresados en faenas, casa, pesca, realización de fiestas tradicionales; con la escuela donde se transmite valores, enseñanzas, hacerse amigos, encuentro de juegos deportivos; con la iglesia a través de la asistencia a los cultos.

**Palabras clave:** familia, poligamia, comunidad nativa, interacción social.

## **Abstract**

In the Native Community of Shampuyacu, we find that there are polygynous families, where a man lives with two women. So the following question was formulated: How are the processes of social interaction developed in the polygynous families of the Native Community of Shampuyacu? Having as general objective to analyze the processes of social interaction of the polygamous families in the Native Community of Shampuyacu.

To know about the polygamous families we use the qualitative, inductive, empirical and bibliographic methods, we focus on the study of the characteristics of the polygamous families, the processes of socialization and social interaction inside and outside of the polygamous families. All this was done through semi-structured interviews, participant observation and life stories told by the participants themselves.

Polygamy is manifested in the coexistence of a man with two women who are sisters or do not share any kinship bond, living in separate houses or under the same roof. The interaction process develops on two levels internally and externally. Internally where families interact to transmit values, affections, ideology, ways of seeing the world. Externally: with the community, through their customs, manifested in traditions, beliefs, ways of thinking, falling in love and interaction in the communal work, expressed in tasks, house, fishing, traditional festivities; with the school where values are transmitted, teachings, make friends, meet sports games; with the church through the assistance to the cults.

**Keywords:** family, polygamy, native community, social interaction.



## **Introducción**

La iniciativa de esta investigación fue en un viaje que realizamos al distrito de Awujún, nos invitaron a conocer la Comunidad Nativa de Shampuyacu, cuando llegamos a la comunidad nos entrevistamos con el Apu, el señor Tito Nugkuag, quien nos habló sobre sus costumbres y nos dio a conocer que en su comunidad aún existen familias poligámicas, motivándonos para realizar un trabajo de investigación sobre este modelo de familia, ya que se han realizado muchos estudios en su comunidad pero ningún estudio se ha enfocado en este tema.

Existe desconocimiento de estas familias poligámicas por falta de estudio realizados, es por ello que hemos enfocado nuestro tema en la realización de este estudio para lograr que las personas tengan conocimiento sobre la existencia de las familias poligámicas y sus modos de vida.

La poligamia en la Comunidad Nativa de Shampuyacu es una forma de convivencia de un hombre con dos mujeres, este modo de vida en algunas familias presentan conflictos cuando las mujeres no se llevan bien, en otras familias cuando las mujeres se llevan bien hay presencia de armonía.

La familia poligámica forma parte de una cultura patriarcal, donde el hombre ejerce dominación hacia sus mujeres, siendo esta dominación económica y emocional, la existencia de mentalidad machista hace que el hombre polígamo sienta prestigio por tener dos mujeres.

Las familias poligámicas nos hicieron ver que estas familias no son tan diferentes a las nuestras, los hombres de las familias poligámicas tienen el valor de traer una segunda mujer a su casa, sin tener que estar con ella a escondidas como es el caso de las familias monógamicas, donde los hombres son infieles y mienten a sus mujeres.

En esta investigación se tiene como objetivo general analizar los procesos de interacción social de las familias poligámicas en la Comunidad Nativa de Shampuyacu, para lograrlo nos planteamos como objetivos específicos:

Estudiar las características de las familias poligámicas en la Comunidad Nativa de Shampuyacu.

Conocer los procesos de socialización de las familias poligámicas en la Comunidad Nativa de Shampuyacu.

Describir las formas de interacción social de las familias poligámica en la Comunidad Nativa de Shampuyacu.

Como complemento a los objetivos de investigación, se planteó las siguientes preguntas de investigación:

¿Cuáles son las características que tienen las familias poligámicas?

¿Cómo es el proceso de socialización de las familias poligámicas?

¿Cuáles son las formas de interacción social de las familias poligámicas?

El tipo de investigación que se utilizó es la investigación básica, según su naturaleza de investigación está ubicada en un nivel descriptivo, el diseño de investigación es etnográfico y los métodos de investigación son: cualitativo, inductivo y bibliográfico.

Esta investigación está conformada por una población de 25 familias poligámicas, teniendo como muestra a 6 familias poligámicas, se aplicó la muestra en cadena o por redes donde se identificó al participante clave y se le preguntó si conoce a otras familias poligámicas para incluirlas a la investigación.

Las técnicas empleadas fueron: las entrevistas semiestructurada, las historia de vida y la observación participante; los instrumentos que se utilizaron fueron: guía de entrevista

semiestructurada, guía de entrevista abierta y la guía de observación participante.

La presentación de esta investigación tiene la siguiente estructura capitular:

En el primer capítulo se presenta el **Análisis del objeto de estudio**. El cual comprende los siguientes aspectos: Ubicación contextual institucional, donde se describirán las características contextuales del espacio geográfico, fortalezas y debilidades de la Comunidad Nativa de Shampuyacu. Contextualización del problema, donde se hará una descripción de las familias poligámicas, por último este capítulo comprende la descripción argumentada del marco metodológico.

El segundo capítulo desarrolla la **Fundamentación teórica** que sustenta la investigación, en ella se contextualiza la información o sistematiza las teorías. Esta parte incluye los antecedentes de trabajos realizados sobre la poligamia, teorías científicas como: la Teoría de Sistemas, Teoría de Interacción Social, Teoría del Aprendizaje Social, en enfoques teóricos utilizamos el Enfoque Etnográfico y finalizamos este capítulo con la definición de términos.

El tercero y último capítulo aborda los **Resultados de la investigación** obtenidos luego de la etapa de recolección de la información en la Comunidad Nativa de Shampuyacu. Incluye el análisis de los productos obtenidos, presentando estos resultados mediante tablas y gráficos con su respectiva interpretación, para luego discutir los resultados y realizar las respectivas conclusiones y recomendaciones.

## **Capítulo I**

### **Análisis del objeto de estudio**

#### **1.1. Ubicación contextual institucional**

##### **Ubicación.**

La presente investigación se llevó a cabo en la Comunidad Nativa de Shampuyacu, perteneciente al distrito de Awajún, ubicado en la Provincia de Rioja, Departamento de San Martín.

El Distrito de Awajún lleva dicho nombre debido a los primeros indígenas de la etnia Awajún (ikamiaaents) que llegaron del Alto Marañón (Departamento de Amazonas) al valle del Alto Mayo a fines del ciclo XX, aproximadamente en el año 1930; en busca de animales para la caza, buenas tierras, tranquilidad y paz.

Según datos obtenidos en el II Censo de Comunidades Indígenas de la Amazonía Peruana del Instituto Nacional de Estadística e Informática (INEI), El Organismo de Formalización de la Propiedad Informal (COFOPRI) y la Dirección Regional Agraria (DRA), muestran que la Comunidad Nativa de Shampuyacu fue reconocida mediante resolución de SINAMOS N° 007- 75-OAE-ORAMS-V, el 05 de Mayo del año 1975.

La comunidad cuenta con una superficie de 4,913.9 hectáreas. Estando conformada por una comunidad titular (Shampuyacu) y 2 comunidades anexas (Bajo Túmbaro y Kunchum).

**Figura 1: Mapa Base del Distrito de Awajún**

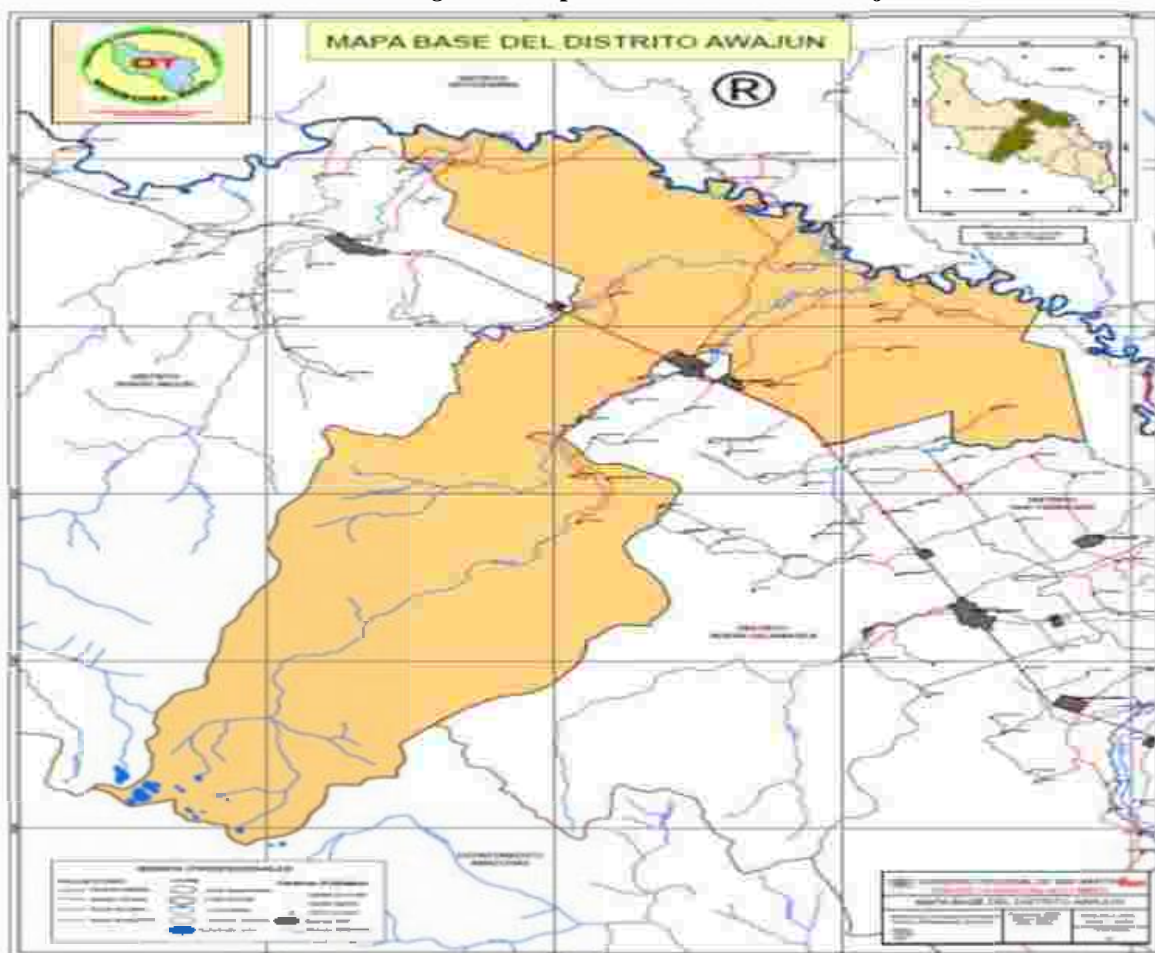

FUENTE: GOBIERNO REGIONAL DE SAN MARTÍN

### **Límites.**

Los límites de la Comunidad Nativa de Shampuyacu son:

- Por el Norte: con la Provincia de Moyobamba.
- Por el Sur: con el Distrito de Pardo Miguel Naranjos y el Departamento de Amazonas.
- Por el Este: con los Distritos de San Fernando y Nueva Cajamarca.
- Por el Oeste: con el Distrito de Pardo Miguel Naranjos.

### Población.

**Tabla 1. N° de habitantes de la Comunidad Nativa de Shampuyacu**

Comunidades que la conforman	N° de Habitantes
Shampuyacu	367
Bajo Túmbaro	269
Kunchúm	102
<b>Población Total</b>	<b>738</b>

14

Según los datos obtenidos por la comunidad, la población mayor de 18 años está conformada por 153 mujeres y 139 hombres. Existiendo mayor población femenina que masculina.

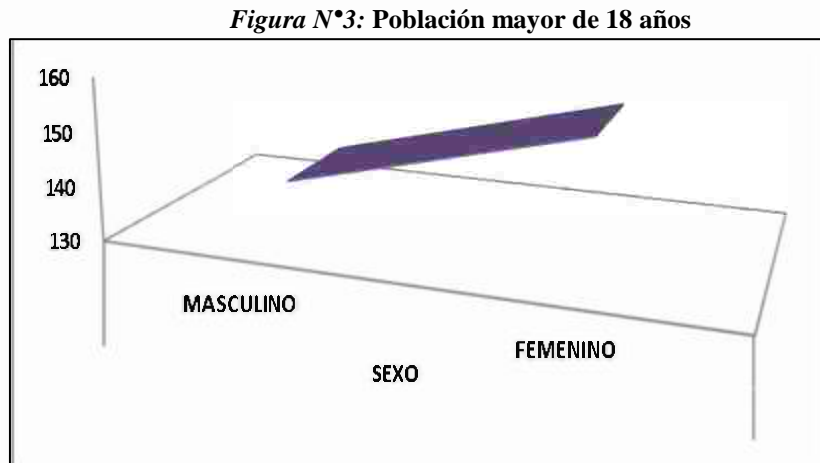

FUENTE: ELABORACIÓN PROPIA

### **Clima.**

La Comunidad Nativa de Shampuyacu se caracteriza por tener un clima característico de Selva Alta, cálido húmedo, con una temperatura media anual de 22.3° C, tiene una humedad relativa media anual de 87% variando 77% en el mes de Mayo, a 99% en el mes de Octubre y la evapotranspiración media anual es de 62.73mm, con precipitación promedio anual que varía entre 1278mm y 1279mm con tres periodos: lluviosos de Octubre a Abril, lluvias moderadas de Junio a Agosto y de transición de Mayo a Setiembre.

### **Cultura.**

Los pobladores de la Comunidad Nativa de Shampuyacu tienen como lengua materna el Aguaruna, por lo cual se identifican como Awajún. La comunidad cuantas con sus propias reglas las cuales son reguladas por el Apu (jefe de la comunidad).

La comunidad tiene sus propias costumbres y tradiciones ancestrales como el idioma, fiestas comunales y sus platos típicos en los cuales sobresalen el Masto, la Patarashca,

Chonta con Suri, el asado de Majás (Kashae), Caldo de armadillo, Masato de Pijauyo, Aguajina, Masato de plátano maduro.

Una de sus tradiciones que realizan en comunidad tanto hombre como mujer es la pesca.

Entre los géneros, los roles sociales de la población están determinados culturalmente. El hombre es tradicionalmente cazador y guerrero, las dos actividades máspreciadas. El construye la casa y trabaja la chacra. Los roles de liderazgo y chamanismo son generalmente cumplidos por hombres. Por su parte, las mujeres cumplen diferentes roles dentro de la actividad comunal, el trabajo constante de reproductora, que abarca el cuidado de la casa, crianza de los niños, preparación de alimentos, además de un trabajo productivo que implica el cuidado de la chacra, la recolección de alimentos, la elaboración de tejidos y artesanías y una de las actividades más importantes socialmente, elaborar el masato.

### **Religión.**

La religión que predomina en la comunidad Nativa es la Iglesia Pentecostés Misionera.

### **Economía.**

La Comunidad Nativa de Shampuyacu está enmarcada dentro del área considerada en extrema pobreza. (Fondo de Cooperación para el Desarrollo Social [FONCODES], 2000). Cuya población se dedica prioritariamente a la pequeña y media agricultura, orientada al mercado local, siendo los principales cultivos el café, cacao, maíz, yuca, plátano y frutales, con tecnología regular y tradicional, así como para el autoconsumo; y con una menor escala en la producción pecuaria con ganadería de vacunos, caprinos, equinos y animales menores, para comercializar en los mercados locales de Nueva Cajamarca. Entre



los principales problemas de la zona tenemos que existe un alto nivel de necesidades básicas insatisfechas y altos índices de pobreza, así como pérdida de la biodiversidad, degradación de suelos e impactos socioeconómicos negativos. La situación de pobreza de los agricultores ha llevado a que las áreas agrícolas y ganaderas se vean afectados por el mal uso de los recursos naturales ya que gran parte de los comuneros tienden a alquilar sus tierras a colonos migrantes.

Así mismo hay pobladores que no cuentan con tierras agrícolas, quienes se dedican a trabajar como peones agrícolas en tareas de recolección, poda, etc. La mayoría de la población vive en situación de pobreza, donde la mayor parte tiene como única fuente de ingreso familiar a la actividad agrícola.

### **Educación.**

La Comunidad Nativa de Shampuyacu cuenta solo con un Pronoei y un colegio de nivel primario “Institución Educativa Escuela Primaria Shampuyacu Bilingüe”, no contando con institución educativa de nivel secundario. Pero como dicha comunidad pertenece al distrito de Awajún este si cuenta con servicios educativos públicos y facilitados por el Ministerio de Educación.

### **Salud.**

La comunidad no cuenta con posta medica teniéndose que desplazar para ser atendidos hacia la posta del Distrito de Awajún y muchas veces hasta el hospital de la Provincia de Rioja.

**Saneamiento.**

La comunidad cuenta únicamente con el servicio de agua potable, careciendo de sistema de desagüe, por ello la población usa fuera de sus viviendas letrinas o pozo ciego exponiéndose a enfermedades infecciosas por la carencia de estos servicios básicos.

**Electrificación.**

Las viviendas si cuentan con el servicio de luz eléctrica brindada por Electro oriente.

**Vivienda.**

Las viviendas están construidas en su mayoría por material de la zona, como son madera, palma, y otros, y un mínimo porcentaje de material noble, con techo de calamina y palma.

**1.2. Descripción de las características de la Comunidad Nativa de Shampuyacu, referidas a fortalezas y debilidades.****Fortalezas.**

- Activa participación de la comunidad tanto de hombres como mujeres.
- Existencia de Pronoei y Escuela Primaria.
- La junta directiva de la comunidad tiene iniciativas de gestión.
- Conocimientos tradicionales de medicina natural.
- Su agricultura es rica en árboles frutales y vegetales.
- Conocimiento tradicional sobre siembra de café y otros vegetales.
- Buena relación social entre los comuneros.
- Cuenta con servicios de agua potable y electrificación.
- Servicio de comunicación: telefonía e internet.

### **Debilidades.**

- Existe un alto nivel de necesidades básicas insatisfechas y altos índices de pobreza.
- Pérdida de la biodiversidad y degradación de suelos.
- Inasistencia de una Institución Educativa de Nivel Secundario.
- La comunidad carece de posta médica.
- Uso indiscriminado de agroquímicos por parte de los colonos migrantes.
- Carencia de sistema de desagüe.
- Aprovechamiento irracional de material agregado y canteras.
- Existe desconocimiento de la normatividad comunal respecto al uso de recursos naturales.
- Perdida de algunos componentes de su identidad cultural, debido a la aculturación.

### **1.3. Situación contextual de la comunidad**

Los indígenas de la amazonia viven en su mayoría unidos en familias poligámicas compuestas por un hombre, dos o tres mujeres y tres hijos promedios por cada una de las esposas, teniendo un conjunto de costumbres y normas sexuales que guardan relación con las leyes de la naturaleza, con el equilibrio ecológico, la ética social y la equidad en la reproducción del género humano.

En algunas culturas Amazónicas las mujeres apoyan la poligamia porque piensan que es mejor para su subsistencia gracias a lo cual podrán compartir la crianza de los hijos, las tareas del hogar, la atención al ganado y gozar de compañía y lazos de amistad, sin embargo muchas veces esto produce hostilidad entre ellas y pueden ser despreciadas.

En otras culturas Amazónicas aceptan la poligamia porque tienen que garantizar las tradicionales formas de organización que respeta los criterios de sobrevivencia y de conservación de la cultura y la naturaleza.

#### **1.4. Planteamiento del problema**

La poligamia, la unión entre una persona con varias. Su tipo más habitual en la Comunidad Nativa de Shampuyacu la poliginia, es aquel en el que el hombre convive con más de dos mujeres, ya sea en casas separadas o bajo un mismo techo.

Viven en casas separadas las mujeres del hombre poligámico cuando las mujeres no se llevan bien, o los hijos mucho pelean, pero cuando las mujeres del hombre poligámico se llevan bien viven bajo el mismo techo y por lo tanto muchas veces comparten obligaciones como: atender a los hijos y al marido, así como actividades del hogar y faenas, notando que el concepto de familia de acuerdo a la cultura de esta comunidad no solo enfoca padre, madre e hijos.

Las mujeres que conviven con el mismo marido en algunos casos son hermanas o comparten algún vínculo de parentesco.

Las mujeres de las familias poligámicas cuando no son hermanas presentan en ocasiones conflictos de celos por compartir el mismo marido, generando una inestabilidad en el hogar, pero cuando son hermanas mantienen una relación de amistad entre ellas, conviviendo en armonía.

Con respecto a la procreación de los hijos la gran parte de las mujeres del hombre poligámico no se cuidan con ningún método anticonceptivo debido a que su marido no las deja y las que se cuidan lo hacen a escondidas del marido ya sea con medicina tradicional o anticonceptivos.

En algunas familias poligámicas es el marido quien decide con que mujer tendrá hijos siendo muchas veces elegida la mujer con mayor edad, cuidando a la mujer más joven para que conserve su figura.

En las salidas a sus paseos, compras, visitas a sus familiares, fiestas de la comunidad o ir a la chacra el marido sale en compañía de sus dos mujeres siempre y cuando ellas se lleven bien, no sintiendo ellas incomodidad cuando las ven el resto de personas debido a que no son discriminados por el resto de la comunidad que integran una familia monogámica.

Con respecto a las relaciones íntimas, cuando el marido vive con sus dos mujeres en la misma casa él está un día con una mujer y al siguiente día con la otra mujer, las mujeres comparten al mismo hombre y saben que una noche su marido no dormirá con ella no sintiendo celos al saber que su marido está teniendo intimidad con otra mujer. Si se da el caso y viven casas separadas el marido también está un día con una y luego con la otra mujer, pero en este caso si existen celos por parte de las dos mujeres, dejando en algunos casos la mujer que pase varios días que su marido no haya tenido intimidad con la otra mujer para que ella pueda estar con él; y si el marido está enojado con una de sus mujeres duerme con la mujer con la que está bien.

Los hijos menores no reprochan a sus padres por tener una familia poligámica ya que todavía no cuentan con la madurez de darse cuenta cómo están viviendo sus padres, mientras que los hijos mayores tienen la claridad del tema, no aceptando algunos esta forma de vida, mientras que otros hijos mayores han adoptado esta misma forma de vida.

Por lo planteado se formuló la siguiente interrogante: ¿Cómo se desarrollan los procesos de interacción social en las familias poligámicas de la Comunidad Nativa de Shampuyacu?

## **1.5. Descripción argumentada de la metodología empleada**

### **1.5.1. Tipo y nivel de investigación.**

Por el tipo de investigación, el presente estudio reúne las condiciones metodológicas de una investigación básica, ya que este tipo de investigación tiene como finalidad la obtención y recopilación de información para ir construyendo una base de conocimiento que se va agregando a la información previa existente.

Según su naturaleza el estudio se ubica en el nivel de una investigación descriptiva, ya que se tuvo que identificar todas las características esenciales de las familias poligámicas, para ello se trabajó sobre la realidad de los hechos en la Comunidad Nativa de Shampuyacu indicando todas las características esenciales del problema que estamos estudiando.

De manera cuidadosa se recogió los datos sobre la base de las teorías empleadas y se analizó minuciosamente los resultados, a fin de extraer generalizaciones significativas que contribuyen al conocimiento.

### **1.5.2. Diseño de investigación.**

El diseño de investigación que se utilizó para este estudio es el diseño etnográfico. Según Anthony Giddens (como se citó en Murillo y Martínez, 2010), la define como el estudio de personas o grupos durante un cierto periodo, utilizando la observación participante o las entrevistas para conocer su comportamiento social.

Gonzales y Hernández (como se citó en Murillo y Martínez, 2010) la etnografía consiste en descripciones detalladas de situaciones, eventos, personas, interacciones y comportamientos que son observables. Incorpora lo que los

participantes dicen, sus experiencias, actitudes, creencias, pensamientos y reflexiones tal como son expresadas por ellos mismos y no como uno las describe.

Este estudio etnográfico investigo una comunidad la cual comparten una cultura, para la recolección de información se optó por una comunidad nativa llamada Shampuyacu y se detectó a los participantes teniendo como colaboradores de la información a los propios comuneros que tienen una familia poligámica (1º mujer, 2º mujer, el marido y sus hijos con ambas mujeres) de este modo se recopiló y analizó los datos sobre sus modos de vida, costumbres, sus comportamientos y la forma como interactúan las familias poligámicas al interior de su hogar y al exterior de este, ya sea en su comunidad, como se relacionan las familias poligámicas y las familias monogámicas, se realizó mediante la observación participante, entrevistas y la descripción detallada de lo que la gente hace, por medio de la convivencia con ellos en su comunidad, esto gracias a la empatía que se generó creando un clima de confianza con la comunidad estudiada.

### **1.5.3. Método de investigación.**

El presente estudio de acuerdo a las características de la investigación ha sido enmarcado dentro de los métodos de la investigación cualitativa, ya que fue útil para comprender e interpretar la perspectiva de los miembros que integran una familia poligámica profundizar sus experiencias, opiniones, su comportamiento, sus modos de vida.

Se utilizó para ello la etnografía como uno de los métodos que se viene utilizando en la investigación cualitativa, requirió nuestra inmersión dentro de su cultura y vida cotidiana de las personas en estudio para esta investigación, nos

enfocamos en el análisis de aspectos cualitativos del comportamiento, de sus relaciones sociales y de las formas de interacción social al interior y exterior de las familias poligámicas de la Comunidad Nativa de Shampuyacu, se realizó mediante la observación participante nos adentramos en profundidad y mantuvimos un papel activo en la comunidad a la vez que observamos y captamos todos los detalles que acontecieron, la convivencia al interior de sus hogares nos permitió comprender e interpretar el modo de vida que tienen, a partir de las propias experiencia de sus vidas diarias nos permitió tener un registro del conocimiento cultural de los participantes y describirlo detalladamente para lograr un mayor entendimiento del fenómeno bajo estudio.

El método inductivo, este método plantea un razonamiento ascendente que fluye de lo particular o individual hasta lo general. Se razona que la premisa inductiva es una reflexión enfocada en el fin. (Calduch, 2012)

El método inductivo nos ayudó a tener una conclusión general sobre los procesos de interacción de las familias poligámicas a partir de los casos particulares que se analizaron.

Se utilizó también el método biográfico ya que se basó en indagaciones sobre las historias de vida tal como fueron relatadas por las propias mujeres que formaron una familia poligámica.

#### **1.5.4. Población y Muestra.**

Población.- Esta investigación está conformada por 25 familias poligámicas de la Comunidad Nativa de Shampuyacu.



Muestra.- Esta investigación tiene como muestra a 6 Familias poligámicas, se aplicó la muestra en cadena o por redes donde se identificó al participante clave y se le pregunto si conoce a otras familias poligámicas para incluirlas a la investigación.

## **1.5.5. Técnicas e instrumentos de la investigación.**

### **1.5.5.1. Técnica.**

#### *Entrevista semiestructurada.*

Con esta entrevista semiestructurada nos dio la libertad de introducir preguntas adicionales ya que no estamos sujetos a la guía de preguntas con la que se trabajó y tenemos la posibilidad de obtener más información sobre el tema deseado, lo que se pretendió fue recopilar información de los participantes de estudio que son las familias poligámicas de la Comunidad Nativa de Shampuyacu, en relación al tema de investigación que es estudiar las características de las familias poligámicas, sus costumbres, sus perspectivas, conocer los procesos de socialización.

Para lograr esta entrevista y las siguientes técnicas que utilizamos en este estudio de investigación tuvimos que identificar a los participantes claves para que nos proporcionen todos los datos obtenidos, una vez contactado incluimos a las demás familias poligámicas que conocían y pudimos establecer relaciones de comunicación, conversamos con los comuneros se generó empatía, nos familiarizamos con su entorno y su

gente, ellos nos brindaron su ayuda así recopilamos la información para el desarrollo de esta investigación.

La entrevista fue dirigida para cuatro familias poligámicas, tanto para la primera y segunda mujer, el marido y los hijos que crecieron en una familia poligamia, los entrevistados tienen entre las edades de 27 a 45 años de edad, las preguntas que se realizaron fue de acuerdo a los objetivos que se deseaba conocer.

#### *Historia de vida.*

Las historias de vida se utilizó para obtener datos completos y profundos sobre sus experiencias de los miembros que integran una familia poligámica los acontecimientos de sus vidas, los significados de sus vivencias, sus sentimientos y emociones que percibió y vivió en cada experiencia; con el fin de analizar el proceso de interacción al interior de las familias poligámicas, conocer los procesos de socialización, su estructura, sus características de estas familias, cada experiencia ofreció una gran riqueza de información.

Las personas que lograron llevar a cabo estas historias de vida fueron dos familias poligámicas integradas por la primera y segunda mujer; que nos permitieron ingresar a sus hogares compartiendo sus vivencias y experiencias. Las personas con las que nos entrevistamos eran entre las edades de 29 a 36 años de edad al entrevistarnos con ellos fue de manera individual e interactuamos apuntando a la narrativa de vida; utilizamos una grabadora, la cámara fotográfica y un cuaderno de notas

para registrar la información y así fue como se recopiló los datos de este estudio de investigación.

#### *Observación participante.*

Puede ser considerada una parte esencial del trabajo de campo en la investigación cualitativa. Su importancia es de tal orden que algunos estudiosos la toman no solo como una estrategia en el conjunto de la investigación, sino como un método en sí mismo, para la comprensión de la realidad. (Souza, 2009, p.225)

Con esta técnica pudimos formar parte del grupo y ser participe en el tiempo de la observación pudiendo explorar, describir, comprender e identificar todo lo que ocurría en el contexto; las actividades de las personas de la comunidad, sus vinculaciones, el desenvolvimiento de su participación. Aquí se empleó un diario de campo en el cual escribimos las impresiones personales que fueron modificándose con el tiempo cada vez que narraba el individuo sus experiencias de vida, las conversaciones y las observaciones de sus comportamientos era un conjunto de datos y apreciaciones reveladas, cuando habían conversaciones que no querían que escuchemos hablaban en su idioma y después de lo más natural se insertaban en la conversación y continuábamos con el objetivo de estudio.

#### **1.5.5.2. Instrumento.**

##### *Guía de entrevista semiestructurada.*

Se utilizó este instrumento ya que nos sirve de orientación y guía de manera que permitió la flexibilidad en la conversación y en la

construcción conjunta de significados relevantes para la investigación.

Nuestra guía de preguntas fue aumentando conforme avanzaba la entrevista y cuando se encontraban ideas de importancia para el estudio.

#### *Guía de entrevista abierta.*

Con esta guía de entrevista abierta nos permitió realizar las historias de vida, el informante fue invitado a hablar libremente sobre el tema a estudiar y las preguntas que se realizaron fueron conforme se iban intercambiando ideas con el entrevistado con el fin de dar más profundidad a las reflexiones, sus puntos de vista, sus experiencias vividas.

#### *Guía de observación participante*

Con este instrumento se hizo un reporte descriptivo como es que las personas actúan, hablan, sus frases, expresiones, que piensan, sus significados; todo ello de acuerdo con los objetivos de la investigación. Toda esta observación durante la inmersión en el contexto fue registrada en un cuaderno de notas.

## Capítulo II

### Fundamentación teórica

#### 2.1. Antecedentes

No existen tesis respecto al presente estudio de investigación.

**Torres, A. (2017). Psicología y mente. Poligamia: ¿En qué consiste este tipo de matrimonio? Los problemas y tabúes culturales asociados a esta tipología de matrimonio. [Mensaje en un blog].**

A partir de un estudio basado en la realización de encuestas pasadas a mujeres que vivían en poliginia, Raddawi observo como los sentimientos de fuerte abandono y celos eran muy superiores a lo esperado. Es decir, que el hecho de que su marido tuviera otras esposas con las que relacionarse hacía que la gestión de su tiempo y de ciertos recursos fuese un problema.

Expertas como Rana Raddawi, de la Universidad de Sharjah, creen que las mujeres que viven en familias polígamas en las que un marido tiene varias esposas llegan a verse involucradas en una dinámica en sus relaciones con serias consecuencias emocionales para su bienestar.

En muchas culturas, la poligamia asociada al Islam está regulada por ciertas normas de carácter religioso diseñadas, en principio, para que el matrimonio entre un hombre y varias mujeres no produzca problemas ni grandes sobresaltos. Sin embargo, estas pautas de comportamiento no tienen por qué ser aplicadas o pueden no sufrir el efecto deseado, y esto es justamente lo que encontró Raddawi.

Este contexto tiene un papel importante en esta investigación ya que encontramos mucha relación con los resultados obtenidos. En la Comunidad Nativa de Shampuyacu, las

familias poligámicas, presentan en ocasiones conflictos de celos por compartir el mismo marido generando una inestabilidad en el hogar.

Por otro lado tenemos que el marido por motivo de la cantidad de hijos que tiene, sus ingresos no le alcanza para mantener a todos ellos y se despreocupa muchas veces de sus hijos y de sus mujeres, el marido se ve involucrado en problemas de alcohol y lo poco que tiene lo gasta en bebidas alcohólicas. Las mujeres que presentan este problema, de alguna manera ellas a través de sus cosechas de sus chacras pueden alimentar a sus hijos, no esperando que el marido traiga algo que llevarse a la boca.

Estos casos descritos son una pequeña muestra de la realidad de cómo es la convivencia con un hombre polígamo.

**Coler, Ricardo. (2015). *Hombres de muchas mujeres*. Buenos Aires, Argentina: Planeta.**

Para escribir el libro publicado por Planeta, Coler partió hacia Kenia con la idea de visitar comunidades polígamas africanas para dialogar con sus habitantes, habituados a este tipo de relaciones. Esta investigación se encarga de mostrarnos un mundo desconocido: las familias poligámicas.

Coler manifiesta que la poligamia está sumamente extendida ya que más de la mitad de los hombres en alguna oportunidad mantienen relaciones con dos o tres mujeres al mismo tiempo pero no lo hacen de manera pública ya que en nuestra cultura es preferible ser discreto. El autor en su investigación expone casos de varios países donde la práctica de la poligamia es habitual pero no por eso es placentera.

Claro está lo que argumenta Coler que la poligamia si existe pero esta oculta o solo lo conocen las personas que la viven y las que se encuentran a sus alrededores, muchas personas piensan que la poligamia ya quedo en el pasado sin embargo, muchas comunidades

la practican como es el caso de la Comunidad Nativa de Shampuyacu en donde encontramos la convivencia de un hombre con dos mujeres ya sea en la misma o en diferente casa.

Recalcando lo que nos dice Coler que la práctica de la poligamia es habitual pero no por eso es placentera, lo pudimos comprobar cuando se preguntó al hombre poligámico si por tener dos mujeres esto le generaba prestigio, él nos dijo que no, al contrario es una vida de caos y no se vive bien.

**Rausell, F. (2013). La poligamia pervive en las comunidades indígenas del sur de Chile.**  
*La información.*

En el sur de Chile, en las comunidades indígenas que pueblan la región de la Araucanía, algunas mujeres comparten el mismo marido, manteniendo viva la práctica de la poligamia que los Mapuches ejercieron desde tiempos ancestrales y que hoy es poco conocida en el país, donde no tiene respaldo legal.

La poligamia forma parte de su cultura, es lo más normal. Están acostumbrados y es aceptado. Ellos viven en comunidades y dentro de las comunidades tienen varias familias. Sus maridos, poseen de dos a tres parejas, con las que comparten varios hijos, aunque las mujeres vivan en casas diferentes dentro de una misma comunidad.

Actualmente esta práctica puede significar incluso más gastos para el hombre que tiene varias mujeres y, en términos jurídicos pueden conllevar algunos problemas ya que la poligamia no tiene cobertura legal en Chile.

Por ello solo una de las mujeres puede estar casada legalmente con el hombre y esto tiene repercusiones en el reparto de la herencia. Las tierras quedan para los hijos de la mujer con la que está casado. Las otras no suelen recibir nada.

Un punto muy importante planteado por Rausell es que la poligamia no tiene respaldo legal, aquí en el Perú tampoco lo tiene, estando las mujeres como lo plantea desprotegidas ya que no pueden las dos mujeres contraer matrimonio con un mismo hombre, sin embargo en las comunidades nativas son importantes estos puntos legales, ellos mismos tienen patrones culturales, los cuales no dependen de leyes establecidas por el Estado, sino por la comunidad en conjunto, permitiendo la comunidad la convivencia de un hombre con tantas mujeres este crea necesario.

De darse el caso y el hombre contrae matrimonio con cualquiera de sus mujeres como lo expone Rausell, ellas quedan en desigualdad ya que las leyes no van amparar a la mujer con la que no está casado, no teniendo acceso a los bienes del marido.

Cabe resaltar que la poligamia si es una tipo de familia, sin embargo la poligamia no es respaldada legalmente, siendo este punto muy importante el cual deberían de conocer todas las personas que forman una familia poligamia.

**Ryan y Jethá. (2012). *En el principio era el sexo*. Barcelona, España: Ediciones Paidós.**

Esta pareja de científicos afincados en Barcelona considera que determinados comportamientos sexuales y sociales que aparecieron a partir del Neolítico no representan la verdadera naturaleza humana. En su opinión, la perspectiva de la ciencia evolutiva más aceptada, esa que dice que somos monógamos, está profundamente errada y politizada. Los autores argumentan que la sexualidad humana no es monógama.

Ryan y Jethá plantean que los seres humanos evolucionamos en su día en grupos igualitaristas que compartían las comidas el cuidado de los niños y, a menudo, las parejas sexuales. Los autores ponen de manifiesto lo lejos que esta la monogamia de formar parte de la naturaleza humana.



Con inteligencia, sentido del humor y asombro, Ryan y Jethá nos muestran como como pesa nuestro pasado promiscuo sobre nuestros empeños en el terreno de la monogamia.

Se dice que por naturaleza los varones necesitan tener varias mujeres, ya que poseen ese instinto y no lo pueden controlar, que se comparte todo incluso las parejas sexuales, por lo tanto la sexualidad humana no es monógama, no se está de acuerdo con este punto, ya que cuando uno tienen una pareja, por respeto a esta, tiene que solo ver a esta pareja que eligió como la única pareja sexualmente y no solo por el respeto hacia la otra persona sino también por los hijos ya que ellos al ver que su padre trae otra mujer no podrán reconocer si eso está bien o mal y si los hijos ya pueden entender lo que está pasando quizás muchas veces no lo aceptan y tendrán celos hacia los otros hijos e incluso muchas veces se sienten abandonados por parte de su padre ya que no logran captar la atención de él.

## **2.2. Teorías científicas**

### **2.2.1. Teoría General de Sistema**

Los sistemas están formados por subsistemas, los cuales son de distintos niveles e interactúan entre ellos, de modo que no son independientes uno de otro (Bertalanffy, 1968).

Es necesario estudiar no solo partes y procesos aislados, sino también resolver los problemas decisivos hallados en la organización y el orden que los unifican, resultantes de la interacción dinámica de partes y que hacen el diferente comportamiento de estas cuando se estudian aislados o dentro de todo. (Bertalanffy, 1968).

Bertalanffy (1968) plantea que con esta teoría podemos ver que se estudia al sistema como un todo superordinado a sus partes, ya que se ve al sistema como un conjunto de elementos en interacción.

Enfocándonos en nuestra investigación la Comunidad Nativa de Shampuyacu es el sistema, el cual está constituido por subsistemas siendo estos: las familias poligámicas, las familias monogámicas, la política en donde se ejerce poder teniendo como jefe al Apu, la economía, la cultura, el idioma, la escuela y la Iglesia; todos estos subsistemas están interactuando unos con otros y a través de ellos se podrá conocer a la Comunidad Nativa de Shampuyacu.

Un sistema es una forma con propiedades que le distinguen como unidad de una diferencia; una forma que consiste en la distinción de algo (el sistema) respecto del resto (el entorno) como la distinción de algo respecto a su contexto. Sistema y entorno, en cuanto constituyen las dos partes de una forma, pueden sin duda existir separadamente, pero no pueden existir, respectivamente, el uno sin el otro. Luhmann (como se citó en Arriaga, 2003).

De esta manera el sistema reproduce el mismo los elementos de los que se constituye por medio de una red de procesos de producción de elementos que se regeneran continuamente por medio de sus transformaciones e interacciones, la red que los produce constituye el sistema en una unidad concreta en el espacio en el que existe. Evidentemente que un sistema no existe sin un ambiente. Luhmann (citado por Aguilar, 2003).

Esta teoría con su punto de vista global e integrador, permite visualizar la organización total en interacción con su ambiente y la conceptualización de las

relaciones entre los componentes internos o externos. Tal es así que estudia las organizaciones como sistemas sociales inmersos en sistemas que se relacionan y afectan mutuamente.

El modelo sistémico nos permite pues observar como las familias poligámicas se insertan dentro de una red social más amplia como es la comunidad Nativa de Shampuyacu, y desde esta despliegan su energía para alcanzar su propia autonomía. Pero a la vez nos permite analizar cómo cada familia poligamica se integra con los demás miembros del sistema, bien sean estos individuos, o instituciones (escuela, religión, familias monogámicas, etc.).

A partir de esta teoría los estudios que se realizaron en la comunidad sobre las familias poligámicas se basan no tanto en los rasgos de personalidad de sus miembros, sino más bien en el conocimiento de la familia, como un grupo con una identidad propia y como escenario en el que tienen lugar un amplio entramado de relaciones. Es así que se podrá comprender el funcionamiento de la Comunidad Nativa de Shampuyacu estudiando las distintas maneras con las que una persona se relaciona con su entorno desde como siembran, como solucionan sus conflictos, como se enamoran, cuáles son sus creencias, etc.

La Comunidad Nativa de Shampuyacu se construye mediante valores y creencias compartidos, por las experiencias vividas a lo largo de la vida, y por los rituales y costumbres que se transmiten generacionalmente, teniendo su propia cultura, la cual da identidad al grupo, fortaleciendo el sentido de pertenencia de sus miembros, dando respuestas a sus necesidades de filiación y contribuyendo a la construcción de la propia identidad personal frente al medio.

**Figura 4: Esquema del Sistema de la Comunidad Nativa de Shampuyacu.**



Figura 5: Esquema del Sistema de la familias poligámicas.



FUENTE: ELABORACIÓN PROPIA

### **2.2.2. Teoría de Interacción Social.**

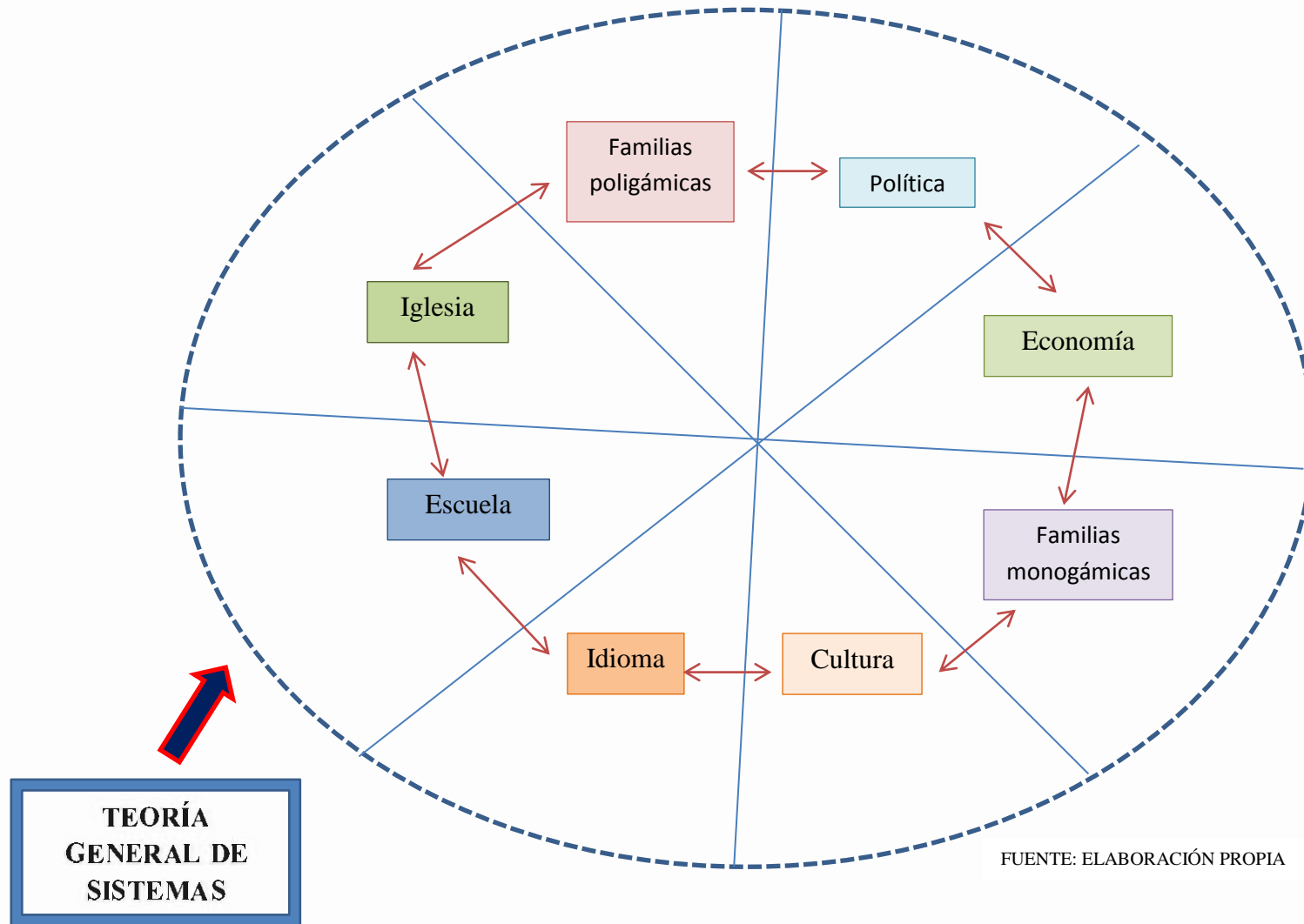
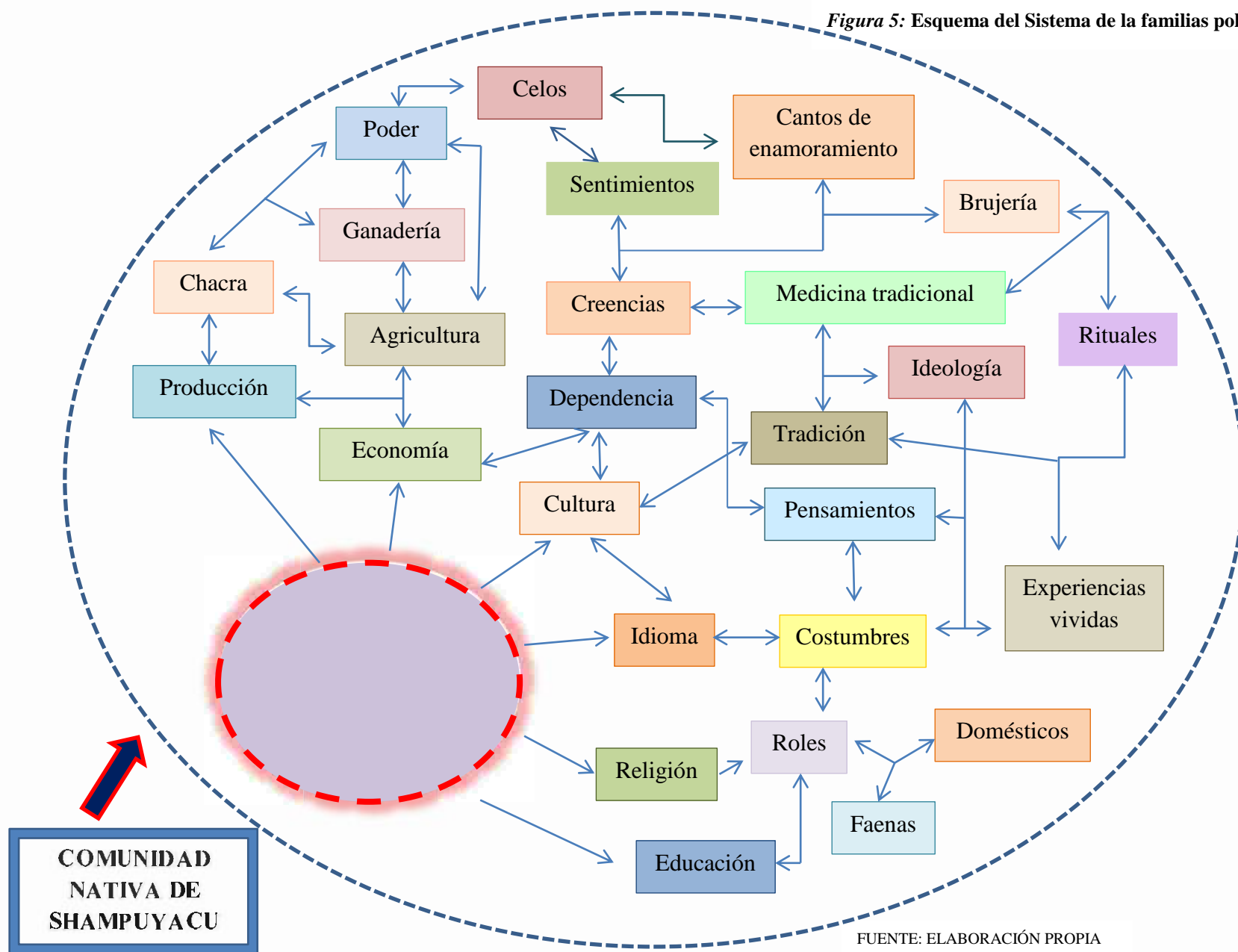
T. Parsons, relacionó a la interacción con el sistema social y la definió como un sistema social que consiste en una pluralidad de actores individuales que interactúan entre sí en una situación que tiene, al menos, un aspecto físico o de medio ambiente, actores motivados, y cuyas relaciones con sus situaciones incluyendo a los demás actores están mediadas y compartidas por un sistema de símbolos culturalmente estructurados y compartidos. Parsons (como se citó en Ritzer, 1993).

Parsons concebía la cultura como la principal fuerza que ligaba los diversos elementos del mundo social, o dicho en sus propios términos, del sistema de acción.

Este autor considero también a la cultura como un complemento mediador de la interacción, teniendo en cuenta su efecto en las personas, quienes al ser parte de una determinada cultura, también poseen una latencia o mantenimiento de patrones, pues el sistema es el encargado de proporcionar, mantener y renovar la motivación de los individuos y sus pautas culturales. De este modo en el sistema social, cumple la función de proporcionar a los actores las normas y valores que les motivan para la acción. Parsons (como se citó en Ritzer, 1993).

Es importante destacar la atención que brinda Parsons al sistema cultural, y su concepción de que la cultura es un componente fundamental de la interacción entre los individuos.

Es así a través de esta teoría como se analizó determinadas formas de comportamiento, de relaciones sociales entre los individuos de las familias poligámicas, estos y los grupos, las instituciones, como la iglesia, la escuela, y la

propia comunidad donde interactúan. Las relaciones se presentan y desarrollan de acuerdo con las percepciones y experiencias comunitarias y grupales.

El análisis de la interacción social de las familias poligámicas desde una perspectiva sociocultural permite mayores niveles de flexibilidad hacia la comprensión de los procesos subjetivos y objetivos de la Comunidad Nativa de Shampuyacu. En la interacción con el grupo familiar se aprenden papeles básicos que facilitan o dificultan la convivencia dentro y fuera de la familia.

Lo cultural es un referente que marca la interacción familiar, ya que nos permitió identificar modelos o patrones de comportamiento relevantes para la convivencia de las familias poligámicas como las relaciones entre las dos mujeres que comparten el mismo marido, sus intereses, sus afectos, el dialogo, la convivencia cotidiana entre las mujeres, el marido y los hijos de ambas así como la distribuciones de roles que cada uno desempeña.

En este sentido, el escenario amplio de indagación eran las relaciones que surgen de la interacción social de los miembros de la familias poligámicas en las que se construyen e intercambian sentidos y significados en un contexto particular en aras de visibilizar elementos que facilitaban la convivencia familiar.

Los miembros de las familias poligámicas en la interacción social se conforman, se reconocen, se fortalecen, se identifican, se construyen e internalizan y expresan las pautas, patrones, costumbres y normas de la comunidad, transformando sus vínculos y creando un espacio común que posibilita su existencia.

**Figura 6: Interacción Social de las familias poligámicas con su entorno.**

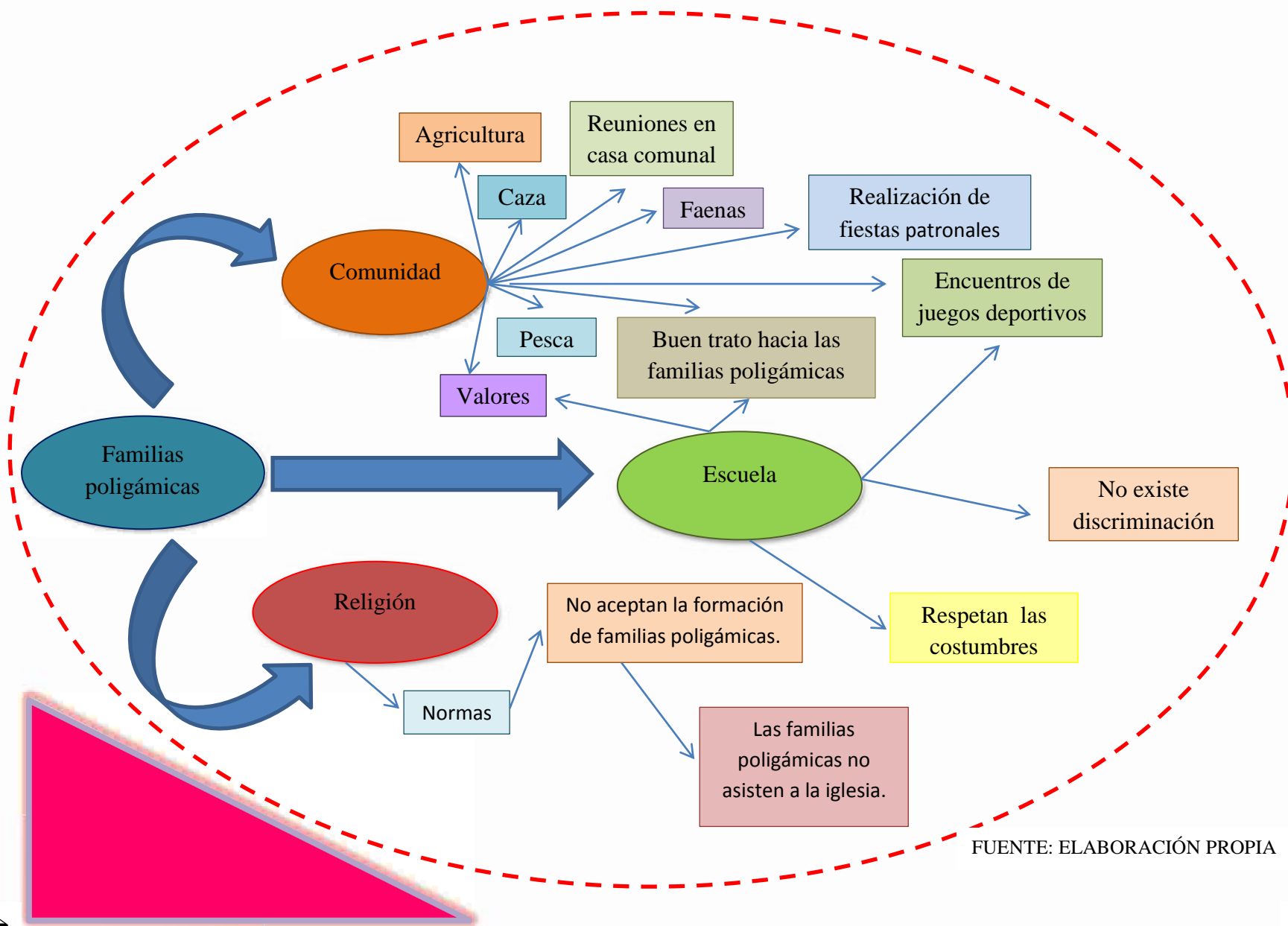



**Figura 7: Interacción Social al interior de las familias poligámicas.**

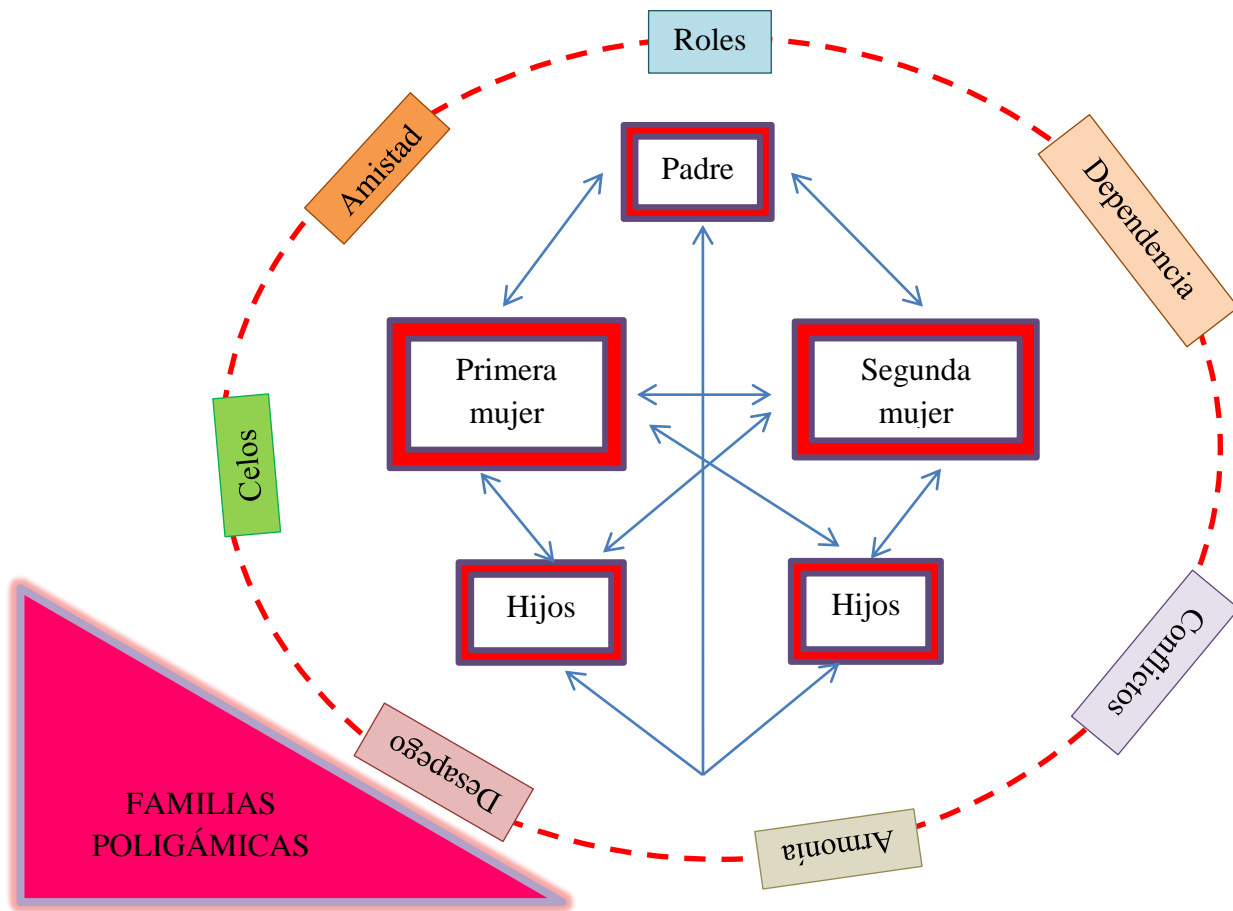

FUENTE: ELABORACIÓN PROPIA

### **2.2.3. Teoría Del Aprendizaje Social.**

Los seres humanos aprenden la mayor parte de su conducta a través de la observación, por medio del modelado: al observar a los demás, nos hacemos idea de cómo se efectúa las conductas nuevas y posteriormente, esta información nos sirve como guía. Cuando se expone a un modelo, las personas que lo observan adquieren, principalmente representaciones simbólicas de las actividades efectuadas por el modelo. (Bandura, 1987)

Bandura (1987) centra el foco de su estudio sobre los procesos de aprendizaje en interacción entre el aprendiz y el entorno. Y más concretamente entre el aprendiz y el entorno social.

Según Albert Bandura la mayoría de las imágenes de la realidad en la que basamos nuestras acciones, están realmente inspiradas en la experiencia que adquirimos a través de otras personas. Y es que pasamos muchas horas al día adquiriendo conocimiento a través de este tipo de aprendizaje. Cada uno de nosotros tenemos un repertorio de personas a las que tomamos con referencia en diferentes ámbitos de la vida, como son nuestros padres, nuestros profesores, nuestros compañeros de trabajo, nuestros amigos , personas públicas que nos inspiran, etc.

Casi sin darnos cuenta repetimos comportamientos que vemos en los demás. Sin embargo, no somos autómatas. Elegimos el modelo, observamos atentamente, memorizamos y evaluamos si nos compensa, o no.

Mediante la observación de las conductas de los demás, las personas pueden adquirir nuevos patrones de conducta.

Bandura admite que cuando aprendemos estamos ligados a ciertos procesos de condicionamiento y refuerzo positivo o negativo. Del mismo modo, reconoce que no puede entenderse nuestro comportamiento si no tomamos en consideración los aspectos de nuestro entorno que nos están influyendo a modo de presiones externas.

Es así también como Bandura acentúa la importancia de esta teoría a través del aprendizaje por observación, dando lugar a una gran cantidad de investigaciones sobre la influencia del modelo en la conducta humana. Nos dice que en todas las culturas, los niños y niñas adquieren y modifican patrones complejos de

comportamientos, conocimientos y actitudes a través de la observación de los adultos, recalcando que la mayor parte de la conducta humana se aprende por observación mediante modelo.

Enfocándonos esto en la Comunidad Nativa de Shampuyacu en la formación de familias poligámicas, el primer tipo de socialización de los niños como en todas las familias es la socialización primaria la cual es el intercambio directo con los padres, es allí donde tanto niños y niñas criadas dentro de una familia poligamica toman a este tipo de familia como modelo, por ello en muchos casos los hijos tienden a imitar a sus padres en tener dos mujeres y las hijas en estar con un hombre que tenga también otra mujer.

Son muchos los ejemplos de cómo los niños y niñas observan e imitan a sus padres y aprenden de lo que les sucede a sus hermanos, y es allí donde ellos rigen su actuación en base a lo observado. Así se aprenden los valores y, las normas sociales, que son adecuadas o no según cada cultura, como la formación de familias poligámicas en Shampuyacu se percibe como algo normal según su cultura.

*“Si, yo pertenezco a una familia poligámica, mi papá tiene también dos mujeres, mi papá convive con mi mamá y mi tía, vivíamos juntos me llevaba bien con mi tía, yo veía que un día mi papá estaba con mi mamá otro día estaba con mi tía es así como yo, mi marido está también con mi hermana, igual estamos, así vivimos pero bien”*

***(Noria, primera mujer, 03/08/2017 Comunidad Nativa de Shampuyacu)***

En la teoría de aprendizaje social, Bandura a diferencio 4 procesos que se desarrollan necesariamente en el aprendizaje social.

El primer proceso es la atención que presta el observador a los acontecimientos relevantes del medio, y que se necesita para que estos sean percibidos en forma significativa. Resulta totalmente imprescindible que la atención del aprendiz este focalizada hacia el modelo que realiza la conducta.

El segundo procesos es la retención, que requiere codificar y transformar la información modelada para almacenarla en la memoria, así como organizarla y repasarla cognoscitivamente. El aprendizaje por observación descansa en dos medios de almacenamiento cognoscitivo de la información: imaginario y verbal (Bandura, 1974). Una exhibición de modelamiento lleva a los observadores a almacenar la información adquirida como imagen, en forma verbal, o en ambas. La codificación en imágenes es especialmente importante para las actividades que no describen con facilidad las palabras.

El tercer proceso de aprendizaje por observación es la reproducción, en este punto, además de la puesta en marcha de la conducta, la persona debe ser capaz de reproducir el comportamiento.

La motivación, el cuarto proceso, influye en el aprendizaje por observación puesto que la gente es más proclive a entender, retener y reproducir las acciones modelas que creen que son importantes.

*“Yo soy la segunda mujer, mi mamá también fue la segunda mujer, la primera mujer de mi papá es mi tía.”*

*(Roxana, segunda mujer, 08/08/2017, Comunidad Nativa de Shampuyacu)*

**Figura 8: Aprendizaje social en las familias poligámicas.**

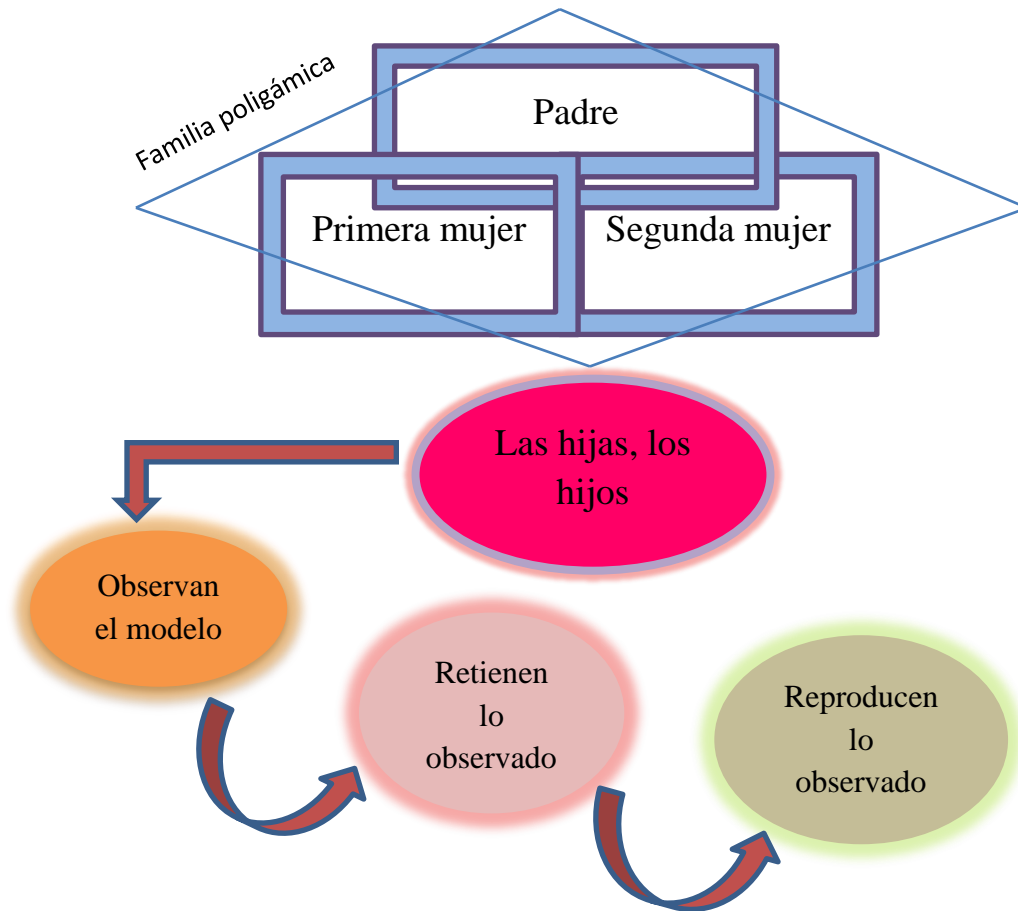

FUENTE: ELABORACIÓN PROPIA

Por lo tanto si una persona se cría en una cultura donde existe la formación de familias poligámicas, más aun en el seno de una familia poligámica es probable que tienda a formar también una familia poligámica.

## **2.3. Enfoques teóricos**

### **Enfoque Etnográfico.**

El enfoque etnográfico se apoya en la convicción de que las tradiciones, roles, valores y normas del ambiente en que se vive se van internalizando poco a poco y generan regularidades que pueden explicar la conducta individual y de grupo en forma adecuada. En efecto, los miembros de un grupo étnico, cultural o situacional comparten una estructura lógica o de razonamiento que, por lo general, no es explícita, pero que se manifiesta en diferentes aspectos de su vida.

El objetivo inmediato del enfoque etnográfico es crear una imagen realista y fiel del grupo estudiado, pero su intención y mira es contribuir en la comprensión de sectores o grupos poblacionales más amplios que tienen características similares.

La intención básica de este enfoque es comprender las realidades actuales, entidades sociales y percepciones humanas, así como existen y se presentan en sí mismas sin intrusión alguna o contaminación de medidas formales o problemas preconcebidos. Es un proceso dirigido hacia el descubrimiento de muchas historias y relatos idiosincrásicos, pero importantes, contados por personas reales sobre eventos reales, en forma real y natural.

Este enfoque trata de presentar episodios que son porciones de vida documentados con un lenguaje natural y que representan lo más fielmente posible como siente la gente, que sabe, como lo conoce y cuáles son sus creencias, percepciones y modos de ver y entender. Guba (como se citó en Martínez, 2005).

Tomando este enfoque para nuestro estudio de investigación concebimos que para comprenderlo debemos adentrarnos en profundidad y mantener un papel activo en su contexto, esto contribuyo a conocer la vida cotidiana y social de nuestros participantes.

Las familias poligámicas comparten un conjunto de vivencias, creencias, pensamientos, que son parte de su cultura de su tradición como los ritos o cantos de enamoramiento, el uso por la medicina tradicional al convivir con ellos se pudo observar cómo todas estas cosas forman parte de su vida cotidiana, comprendiendo de esta manera sus modos de vida, sus percepciones, costumbres, sus sentimientos.

*“Nosotras nos cuidamos es con una planta que se llama el piri piri pero en aguaruna se llama “piji pig” eso lo chancamos, lo masticamos, lo pasamos lo que tiene juguito y con todo la cascarita; cuando estas menstruando tienes que hacer como un tratamiento y si tú haces relaciones también puedes comer eso y no puedes embarazarte y con eso nos cuidamos más, ósea tomamos cuando estamos con regla para no embarazarnos para estar 5 años sin tener hijos pueden seguir tomando unas tres veces cuando tienes relaciones tu tomas eso y evitas el embarazo...”*

***(Edith, segunda mujer, 18/08/2017, la Comunidad Nativa de Shampuyacu)***

Entonces tomando a la familia poligámica como análisis de estudio con este enfoque etnográfico se rescató las experiencias vividas del sujeto, la historicidad del sujeto y el sentido que le otorga a sus prácticas.

Enfocándonos en este caso con las familias poligámicas de la Comunidad Nativa de Shampuyacu de esta manera iremos comprendiendo los modos de vida, sus percepciones, costumbres, sus sentimientos de estas personas.

## **2.4. Definición de términos**

### **Comunidad Nativa.**

Según el Art.8° del D.L.N°22175, las comunidades nativas son organizaciones que tienen origen en los grupos tribales de la selva y ceja de selva, están constituidas por conjuntos de familia vinculadas por los siguientes elementos principales: idioma o dialecto, caracteres culturales y sociales, tenencia y usufructo común y permanente de un mismo territorio, con asentamiento nucleado disperso. Ministerio de Cultura (1991).

### **Familia.**

Se podría definir como un grupo de personas directamente ligadas por nexos de parentesco, cuyos miembros adultos asumen la responsabilidad del cuidado y educación de los hijos. Giddens (1998).

### **Poligamia.**

Forma de matrimonio en la que un hombre puede tener simultáneamente dos o más esposas. Giddens (1998).

### **Interacción social.**

La define como un sistema social que consiste en una pluralidad de actores individuales que interactúan entre sí en una situación que tiene, al menos, un aspecto físico o de medio ambiente, actores motivados, y cuyas relaciones con sus situaciones incluyendo a los demás actores están mediadas y compartidas por un sistema de símbolos culturalmente estructurados y compartidos. Parsons (como se citó en Ritzer, 1993).



### Capítulo III

#### Resultados de la investigación

##### 3.1. Proceso de Investigación

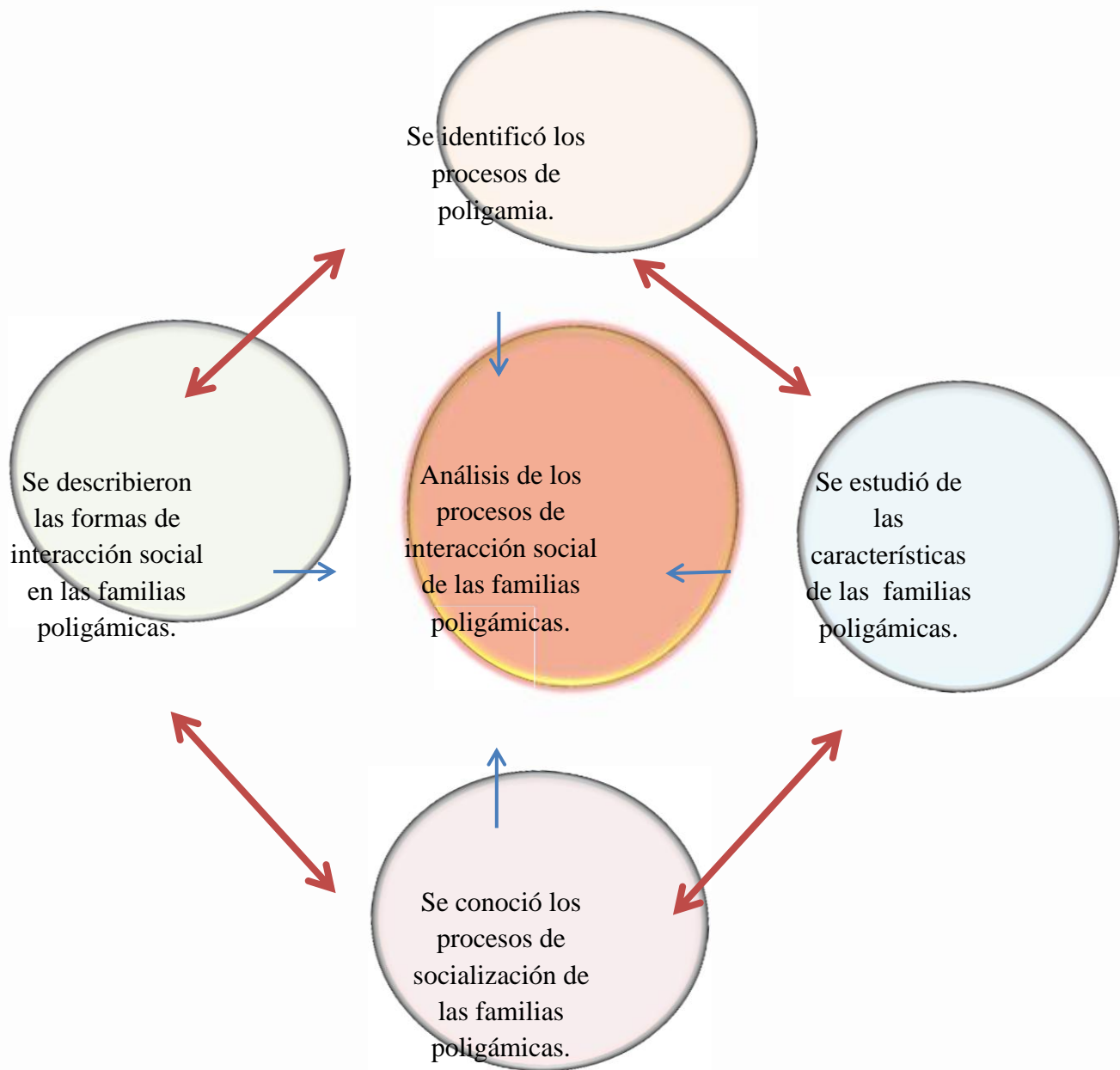

El estudio de la investigación que se llevó a cabo en la Comunidad Nativa de Shampuyacu, se encarga de mostrarnos un modelo diferente de familia siendo estas las familias poligámicas; cuando hablamos sobre la realización de esta investigación, con amigos, familiares varones nos decían sonriendo ¿dónde queda ese lugar? ¡Qué bien lo están pasando esos hombres!, y cuando conversábamos sobre la investigación con amigas y familiares mujeres, nos preguntaban ¿Por qué esas mujeres habrán aceptado eso?, e incluso no nos creían, decían: eso ya quedo en el pasado, sin embargo esta investigación demuestra lo contrario ya que todavía existen las familias poligámicas y los hombres no son los más felices en ella.

Para poder analizar las familias poligámicas partimos rumbo a la Comunidad Nativa de Shampuyacu, con una serie de interrogantes debido al entusiasmo que teníamos por conocer sobre este tema ya que es un tipo de familia diferente a las nuestras.

La investigación sobre las familias poligámicas en la Comunidad Nativa de Shampuyacu muestran familias que están constituidas por un hombre el cual convive con dos mujeres.

Es por ello que el objetivo general de esta investigación apuntó analizar los procesos de interacción social de las familias poligámicas, donde se estudió su organización familiar, sus características, sus relaciones, los sentimientos, su tradición.

En esta investigación nos encontramos no solo a una familias poligámicas formadas por tradicionalidad sino también nos encontramos frente a una cultura patriarcal, donde existe dependencia económica, y emocional, donde los hombres ejercen una opresión sobre sus mujeres por medios pacíficos ya que no utilizan la fuerza, sino ellos manipulan sus pensamientos.

*“Él tiene que decirme y yo acepto, él me dice yo pienso que hagas esto yo acepto, lo hago, mira yo siento que yo sola no puedo hacer las cosas no sé porque sin él yo no puedo hacerlo será porque me acostumbrado o sea que yo todo lo que quiero hacer le digo a él no sé si estoy haciendo bien o mal pero si yo digo tengo que hacer alguna cosa él tiene que decirme no eso está mal entonces a la cuenta yo no sé hacerlo sola tengo que decirle a él”.*

**(Elizabeth, primera mujer, 17/08/2017, Comunidad Nativa de Shampuyacu)**

*“No, yo no me cuido con ningún método anticonceptivo ni pastillas y ni plantas medicinales, porque a él no le gusta, yo tengo solo un bebe con él porque ya queríamos tener un hijito que sea fruto de este amor tan grande, durante todo el tiempo que vivo con mi marido él cuida mi figura, el decidió que su primera mujer sea quien procrea a sus hijos ella es mayor que yo y él prefiere que sea así quiere mantenerme joven para él y a mí me gusta”.*

**(Julia, segunda mujer, 22/08/2017, Comunidad Nativa de Shampuyacu)**

El marido es quien mayormente aporta en la economía del hogar siendo él quien se encarga de solventar los gastos en casa y educación de sus hijos con ambas mujeres, por lo tanto las mujeres de las familias poligámicas de la comunidad Nativa de Shampuyacu dependen de la economía que les brinda el marido.

*“Yo tengo que trabajar y sustentar los gastos de comida, del colegio de mis hijos, porque yo soy el marido por lo tanto es mi deber, yo me encargo de*

*manejar el dinero, mi mujeres solo se encargan de su cuidar a mis hijos y me ayuda en la chacra.”*

***(Marcos, hombre poligámico, 25/08/2017, Comunidad Nativa de Shampuyacu)***

*Yo antes no lo quería a ese hombre a mí me obligó mi papá estar con él, él era soltero después ya que quiso tener otra mujer yo acepte porque tenía miedo que me deje como iba a mantener a mis hijos yo sola.*

***(Victoria, primera mujer, 14/08/2017, Comunidad Nativa de Shampuyacu)***

Todo esto lo percibimos en la convivencia con las familias poligámicas de la comunidad, cuando observamos cómo se relacionan, cuando dialogamos con los comuneros, escuchamos lo que piensan y compartimos sus costumbres, mediante el enfoque etnográfico se puede deducir que estas familia forman parte de una cultura patriarcal.

A continuación se muestra los resultados y la interpretación de los datos obtenidos.

### **3.2. Resultados de las entrevistas**

Los nombres de las entrevistadas son ficticios, se reservan por respeto a la decisión de ellas debido a que nos brindaron información muy personal.

#### **Entrevistas a mujeres de las familias poligámicas de la Comunidad Nativa de Shampuyacu (CONASHA).**

- Noria, primera mujer, 03/08/17, CONASHA.
- Raquel, segunda mujer, 04/08/17, CONASHA.
- Esperanza, primera mujer, 07/08/17, CONASHA.
- Roxana, segunda mujer, 08/08/17, CONASHA.
- Ana, primera mujer, 10/08/17, CONASHA.
- Rosa, segunda mujer, 11/08/17, CONASHA.
- Victoria, primera mujer, 14/08/17, CONASHA.
- Juana, segunda mujer, 15/08/17, CONASHA.
- Elizabeth, segunda mujer, 15/08/17, CONASHA.
- Edith, segunda mujer, 18/08/17, CONASHA.
- Elva, primera mujer, 21/08/17, CONASHA.
- Julia, segunda mujer, 22/08/17, CONASHA.

**Tabla 2**  
*Grado de instrucción de las entrevistadas*

Familia poligámica	Grado de instrucción				
	Inicial	Primaria	Secundaria	Superior no Universitaria	Superior Universitaria
Noria, primera mujer		6º			
Raquel, segunda mujer		5º			
Esperanza, primera mujer		3º			
Roxana, segunda mujer			1º		
Ana, primera mujer		4º			
Rosa, segunda mujer		5º			
Victoria, primera mujer			5º		
Juana, segunda mujer		5º			
Elizabeth, primera mujer					Docente
Edith, segunda mujer				estudiante en Docencia	
Elva, primera mujer			5º		
Julia, segunda mujer		1º			

**FUENTE: ELABORACION PROPIA**

En la comunidad nativa de Shampuyacu la gran parte de mujeres que se comprometieron con hombres poligamos solo alcanzaron educación primaria, solo un pequeño numero de mujeres han logrado estudios superiores.

**Tabla 3**  
***Edad en que se comprometen las mujeres de las familias poligámicas***

<b><i>¿A qué edad te comprometiste?</i></b>	
Noria, primera mujer	15
Raquel, segunda mujer	15
Esperanza, primera mujer	15
Roxana, segunda mujer	14
Ana, primera mujer	16
Rosa, segunda mujer	17
Victoria, primera mujer	15
Juana, segunda mujer	15
Elizabeth, primera mujer	16
Edith, segunda mujer	17
Elva, primera mujer	19
Julia, segunda mujer	13

**FUENTE: ELABORACION PROPIA**

En la tabla se puede observar las respuesta de las mujeres entrevistadas que pertenecen a una familia poligámica en la Comunidad Nativa de Shampuyacu.

Se puede apreciar que en las familias poligamicas una mujer ya esta preparada para comprometerse cuando cumple los 13 años de edad.

<p><b>Tabla 4</b>  <i>¿Es tu primera pareja con quien convives?</i></p>	
<b>Familia poligámica</b>	<b><i>¿Es tu primera pareja con quien convives?</i></b>
Noria, primera mujer	Si
Raquel, segunda mujer	Si, el primero
Esperanza, primera mujer	Si
Roxana, segunda mujer	Si, púes
Ana, primera mujer	Si
Rosa, segunda mujer	No
Victoria, primera mujer	Si
Juana, segunda mujer	Si él es mi primera pareja
Elizabeth, primera mujer	Si
Edith, segunda mujer	No
Elva, primera mujer	No
Julia, segunda mujer	Si

**FUENTE: ELABORACION PROPIA**

La mayoría de las mujeres que formaron una familia poligámica en la Comunidad Nativa de Shampuyacu conviven con su primera pareja, no habiendo estado con otro hombre anteriormente.

Por otro lado tenemos también una minoría de mujeres que antes han estado comprometidas con otro hombre, no siendo el hombre polígamo su primera pareja con el que convive, están mujeres se comprometieron con su segunda pareja (hombre poligámico) cuando ya tenían más de 16 años lo cual lo podemos observar en tabla 3.



**Tabla 5**  
***¿Cuántos años de convivencia tiene con su pareja?***

<b><i>¿Cuántos años de convivencia tiene con su pareja?</i></b>	
Noria, primera mujer	17
Raquel, segunda mujer	12
Esperanza, primera mujer	30
Roxana, segunda mujer	15
Ana, primera mujer	21
Rosa, segunda mujer	10
Victoria, primera mujer	16
Juana, segunda mujer	8
Elizabeth, primera mujer	20
Edith, segunda mujer	13
Elva, primera mujer	21
Julia, segunda mujer	9

**FUENTE: ELABORACION PROPIA**

El grafico muestra las respuestas de las mujeres de las familias poligamicas entrevistadas en la comunidad nativa de Shampuyacu.

Las parejas que se comprometieron desde muy jóvenes en la Comunidad Nativa de Shampuyacu a pesar que formaron familias poligámicas no se separan dónde podemos apreciar que hay compromisos que ya cumplieron 30 años de convivencia.

**Tabla 6**  
***¿Cómo es la relación que tiene con sus padres?***

<b>Familia poligámica</b>	<b>¿Cómo es la relación que tiene con sus padres?</b>
Noria, primera mujer	Es buena la relación que tengo con ellos, nos llevamos bien.
Raquel, segunda mujer	Bien nos llevamos bien.
Esperanza, primera mujer	Mis papás son mayores, yo los visito viven cerca, ellos no mucho conversaban conmigo cuando vivía con ellos, es que mi papá tenía varios hijos con mi mamá y también estaba con mi tía.
Roxana, segunda mujer	Bien con mis papás.
Ana, primera mujer	Nos llevamos bien.
Rosa, segunda mujer	Es buena.
Victoria, primera mujer	Es buena no conversamos mucho pero si nos llevamos bien.
Juana, segunda mujer	Con mis papas bien nosotros conversamos y nos llevamos bien.
Elva, primera mujer	No tan cercana con mi papá.
Edith, segunda mujer	Con mi papá no yo no ósea él no nos trata bien nunca nos ha tratado bien y ni llegaba no hablaba ni conversaba nada yo no tengo cariño de él yo no sé cómo es tener papá. El saludo no le quito, no le tengo confianza nunca nos apoyado, antes no era como ahora, ahora tenemos platita compramos pero más antes no ha sido así, antes mi mamá no ha vivido bien y eso siempre veía que discutían yo no me criado con él. Con mi mamá sí ella me apoyado en todo, en todos mis problemas ella salía a mi favor yo tenía tías que decían cosas de mi pero mi mamá me defendía es que yo desde antes no tuve más hermanas yo fui la única hija de mi papá pero después que se comprometió mi mamá y tuve otra hermana somos dos no mas.

**FUENTE: ELABORACION PROPIA**

Las mayoría de las mujeres que formaron familias poligámicas manifiestan que su relación con sus padres es buena, sienten que es buena en el sentido que hay respeto mas no hay una relación de apego de compartir sus problemas con ellos porque son poco comunicativos, otras mujeres nos dijeron que con su mamá si hay una buena relación ya que le confía sus problemas, pero de su papá no han sentido un buen trato ni afecto hacia ellas, y por otro lado tenemos que no tienen una relacion mas cercana porque existe preferencias entre los hijos de la otra mujer de sus padres.

**Tabla 7**  
***¿Usted pertenece a una familia poligámica?***

<b>Familia Poligámica</b>	<b>¿Usted pertenece a una familia poligámica?</b>
Noria, primera mujer	Si yo pertenezco a una familia poligámica, mi papá tiene también dos mujeres, mi papá convive con mi mamá y mi tía es así como yo mi marido esta también con mi hermana.
Raquel, segunda mujer	Mi papá sí, mi papá ya es mayorcito, mi mamá es mayor también y su otra mujer es la hermana de mi mamá ella es menor que mi mamá.
Esperanza, primera mujer	Si mi papá está también con la hermana de mi mamá.
Roxana, segunda mujer	Mi mamá también fue segunda mujer, la mamá de la primera mujer de mi papá es mi tía.
Ana, primera mujer	No, yo no mi papá solo tuvo una mujer.
Rosa, segunda mujer	No.
Victoria, primera mujer	No, yo tampoco.
Juana, segunda mujer	Si vengo de una familia así mi mamá fue el segundo compromiso de mi papá, mi papá tiene sus dos mujeres.
Elva, primera mujer	Si.

**FUENTE: ELABORACION PROPIA**

La mayoría de las mujeres que formaron una familia poligámica crecieron en una familia poligámica, siendo muchas veces estas mujeres hermanas que comparten el mismo marido, muy pocas mujeres formaron una familia poligámica habiéndose criado con una familia monogámica.

**Tabla 8**  
***¿Su pareja pertenece a una familia poligámica?***

<b>Familia Poligámica</b>	<b>¿Su pareja pertenece a una familia poligámica?</b>
Noria, primera mujer	No.
Raquel, segunda mujer	No, él no solo yo.
Esperanza, primera mujer	Si, mi esposo también, sus papá tenía sus dos mujeres, mi suegro ya murio, era muy mayorcito.
Roxana, segunda mujer	Si, su papá también saco dos mujeres.
Ana, primera mujer	Si, el papá de mi marido, tiene sus dos mujeres.
Rosa, segunda mujer	Sí.
Victoria, primera mujer	No, no viene de una familia así, solo que él se enamoró de nuevo por eso.
Juana, segunda mujer	No, él no.

**FUENTE: ELABORACION PROPIA**

Solo algunos hombres que han formado sus familias poligámicas han pertenecido a una familia poligámica los otros han sido criados por una familia monogámica.

**Tabla 9**  
***Matriz de análisis descriptivo de las mujeres que formaron una familia poligámica habiéndose criado en ella.***

<b>Tema de Análisis</b>	<b>Subtemas</b>	<b>Síntesis de la información recopilada</b>
<b>Descripción de las mujeres que formaron una familia poligámica habiéndose criado en ella</b>	Características de las familias poligámicas	<p>La mayoría de las mujeres manifiestan que su papá tiene dos compromisos y que son hermanas. Por lo tanto las familias poligámicas en la Comunidad Nativa de Shampuyacu son mayormente conformadas por dos mujeres y un varon; compartiendo vinculos de sangre siendo ellas hermanas.</p> <p>Las entrevistadas declararon que su papá si viven junto con sus dos compromisos. Y ellas se criaron en la misma casa con su papá, su mamá y la otra mujer de su papá. Entonces podemos resaltar que sus papás viven en una sola casa con sus dos mujeres y sus respectivos hijos de cada una de sus</p> <p>El mayor número de hijos que ha llegado a tener el hombre poligámico es 18. Podemos decir que para estas familias poligámicas aumentan las posibilidades de crear una prole más numerosa. No alcanzando para el sustento de sus familias, existiendo un alto nivel de necesidades básicas insatisfechas y altos índices de pobreza.</p>
	Procesos de interacción social	<p>Los hijos que formaron parte de una familia poligámica si se llevan bien mayormente cuando son pequeños, cuando son adultos algunos mantienen una buena relación mientras que otros se empiezan a llevar mal con sus medios hermanos. Las entrevistadas reconocen que cuando han sido niños se llevaban bien porque jugaban y no entendían lo que sucedía, conforme iban creciendo se iban dando cuenta como vivian sus padres y generaron en ellos conductas de rechazo y empezaron a llevarse mal con sus medios hermanos.</p> <p>La mayoría de los hijos de las familias poligámicas si se llevan bien con la otra mujer de su papá, solo pocos hijos son los que no se han logrado llevar bien con las otras mujeres de su papá, ya que recibian malos tratos por parte de la otra mujer de su papá, prefiriendo cada mujer a sus hijos haciendo diferencias en este caso con sus ahijastros que vendrian a ser sus sobrinos. Las mujeres (hijas) que si han tenido una buena relación con su otro compromiso de su papá manifiestan que las trataban bien, las aconsejaban, conversaban con</p> <p>Las entrevistadas manifestaron que sus papás han hecho diferencias entre sus hijos, no mostrándoles afecto por igual, confundiendo los nombres de sus hijos, los hijos se sienten menos queridos cuando el padre tiene preferencia por los hijos de la mujer con la que se lleva mejor.</p>

**FUENTE: ELABORACION PROPIA**

**Tabla 10**

***¿Te molestaron en el colegio por pertenecer a una familia poligámica?***

<b>Familia Poligámica</b>	<b>¿Te molestaron en el colegio por pertenecer a una familia poligámica?</b>
Roxana, segunda mujer	Yo solo estude tercero de primaria pero no me decían nada mis amigos, los niños no entendemos a esa edad.
Juana, segunda mujer	No, ni sabían que teníamos una familia así.

**FUENTE: ELABORACION PROPIA**

Las mujeres de la Comunidad Nativa de Shampuyacu manifestaron que no las molestaban en el colegio por pertenecer a una familia poligámica, porque como eran niños no entendían que es lo que sucedía con su familia; otra de sus declaraciones fue que en el colegio ni sabían que integraban una familia poligámica.

**Tabla 11**

***¿Su pareja cuantos compromisos tiene?***

<b>Familia Poligámica</b>	<b>¿Su pareja cuantos compromisos tiene?</b>
Noria, primera mujer	Dos.
Raquel, segunda mujer	Dos también, yo soy el segundo el primero es mi otra hermana.
Roxana, segunda mujer	Yo soy la segunda.
Rosa, segunda mujer	Solo dos mujeres tiene.
Juana, segunda mujer	Mi marido está conmigo y otra mujer.
Elizabeth, primera mujer	Él también tiene otra mujer pero no para mucho con ella solo va a ver a su hija porque tiene una hija con ella, su papá la dejo a su mamá de mi marido para irse con otra seguro por eso su hijo es así.

**FUENTE: ELABORACION PROPIA**

Al preguntarles a las mujeres de las familias poligámicas de la Comunidad Nativa de Shampuyacu sobre el número de compromisos que tienen sus maridos respondieron que dos son las mujeres con las que esta su pareja.

**Figura 9: Utilización de métodos anticonceptivos.**

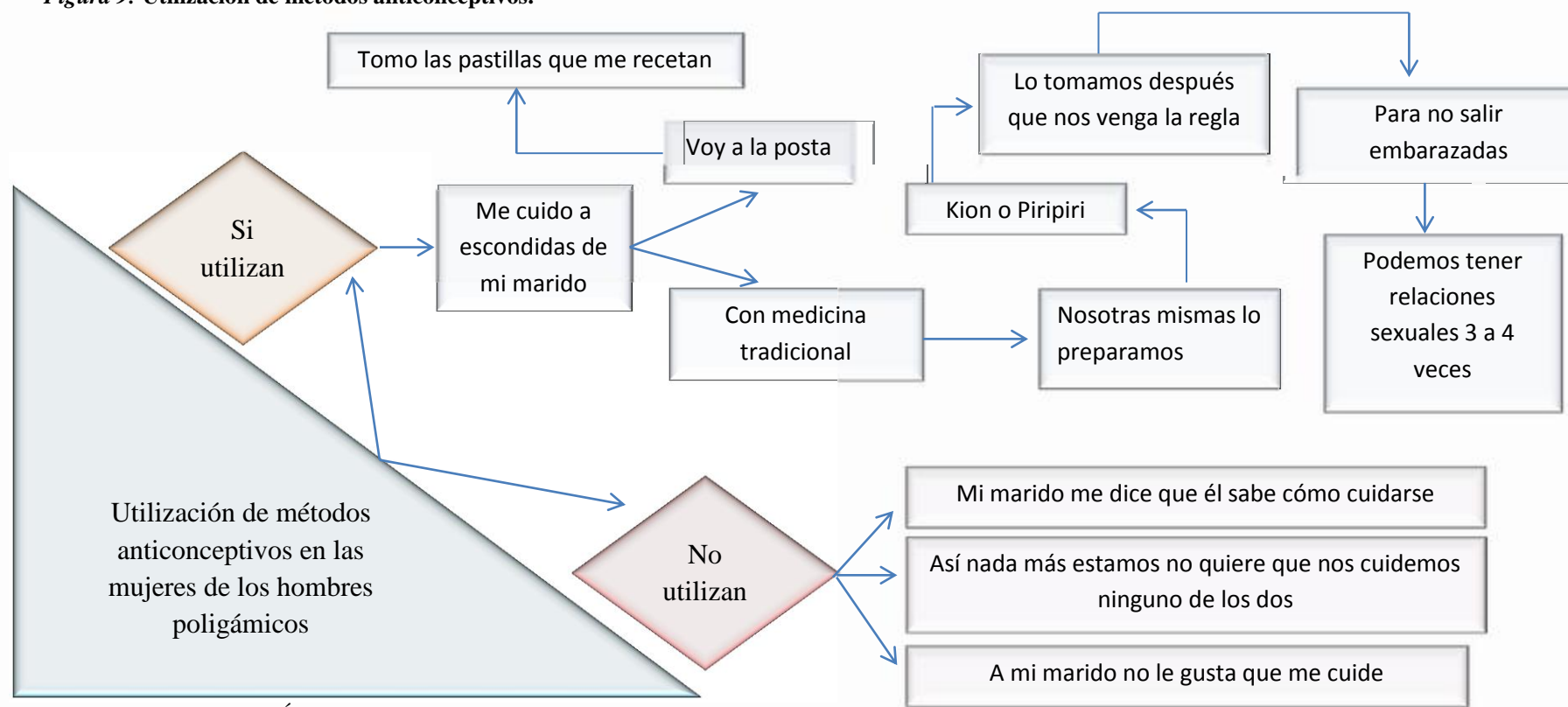

FUENTE: ELABORACIÓN PROPIA

Mediante este esquema podemos apreciar unas de las características de la cultura Patriarcal de las familias poligámicas de la Comunidad Nativa de Shampuyaco, donde el hombre es quien decide si sus mujeres se cuidan o no, en este caso él no acepta que se cuiden y si algunas si se cuidan lo hacen sin que su pareja se entere, ya sea con métodos anticonceptivos o con medicina tradicional llamada el Piripiri o Kion, lo toman después que le viene regla y así están cuidadas para mantener relaciones sexuales tres o cuatro veces.

**Tabla 12**

*Matriz de análisis descriptivo de la interacción de las mujeres de la familia poligámica en el parto.*

<b>Tema de Análisis</b>	<b>Subtemas</b>	<b>Síntesis de la información recopilada</b>
<b>Descripción de la interacción de las mujeres de las familias poligámicas en el embarazo</b>	¿Cómo son los partos en las mujeres de las familias poligámicas?	La mayoría de las entrevistadas manifestaron que sus partos han sido naturales, algunos de sus partos fue con ayuda de una partera y otras declaraciones fue que ellas solas dieron a luz en sus casas.
	¿Quién te cuida en el momento del parto?	Las mujeres en el momento del parto son cuidadas por sus madres y/o hermanas e incluso su marido.
	¿Se apoyan entre las mujeres de un hombre polígamo cuando salen embarazadas?	Cuando las dos mujeres del hombre poligámico se llevan bien ellas se ayudan en el cuidado del bebe de la mujer embarazada y también en el momento del parto, y cuando no se llevan bien es la mamá de cada mujer quien las cuida.

**FUENTE: ELABORACIÓN PROPIA**

**Tabla 13**

*¿Cuál es la opinión de sus padres con relación a la convivencia de sus dos hijas con una misma persona?*

<b>Familia poligámica</b>	<b>¿Cuál es la opinión de sus padres con relación a la convivencia de sus dos hijas con una misma persona?</b>
Noria, primera mujer	Ellos no dicen nada es decisión nuestra además así nos criamos.
Raquel, segunda mujer	No mis papás si aceptaron, mi hermano no quería él le pego a mi pareja lo correteaba mi hermano no quería.
Esperanza, primera mujer	Nada le dijeron a mi hermana ella se metió con mi marido pero mi mamá siempre nos decía cuando éramos niñas ojala con ustedes sea diferente su vida que la mía, mi papá no decía nada, a mi mamá yo la veía triste es que yo soy su primera hija yo cuando me entere lo de mi marido y mi hermana me puse triste y mi mamá me veía llorando.
Roxana, segunda mujer	No mis papás nada dijeron.

**FUENTE: ELABORACIÓN PROPIA**

La opinión que tienen los padres hacia sus dos hijas que formaron una familia poligámica con el mismo marido es que no les dicen nada porque es decisión de ellas, y porque ellos también se han criado así por pertenecer a una familia poligámica por parte de sus padres. Sin embargo encontramos también que la madre no desea que sus hijas vivan una relación así.

**Tabla 14**

*¿A ella la ves como tu hermana o como la segunda mujer de tu esposo?*

<b>Familia Poligámica</b>	<b>¿A ella la ves como tu hermana o como la segunda mujer de tu esposo?</b>
Noria, primera mujer	Como mi hermana, cuando salgo con ella y me preguntan quien es les digo mi hermana.
Esperanza, primera mujer	Como la mujer de mi esposo es que de chiquitas no mucho conversaba conmigo yo era mas grande que ella, yo mas paraba con mi mamá, con ella poco.

**FUENTE: ELABORACION PROPIA**

En el caso de la primera mujer que comparte a su pareja con su hermana respondieron que las ven como su hermana y otra respuesta fue que la ven como su segunda mujer de su marido.



**Tabla 15**

***¿Cuál es la opinión de sus padres con relación a su convivencia con un hombre que tiene otra mujer?***

<b>Familia poligámica</b>	<b>¿Cuál es la opinión de sus padres con relación a su convivencia con un hombre que tiene otra mujer?</b>
Ana, primera mujer	Ellos están molestos conmigo, porque dicen que no me estoy dando a respetar, ya no me voy a visitarlos porque ellos me gritan.
Rosa, segunda mujer	Yo me he criado con mi tío, soy huérfana pero mis tíos no me dijeron nada, porque él también tiene dos mujeres.
Victoria, primera mujer	Mis padres al comienzo si se molestaron con él y conmigo por aceptar pero después ya me dijeron que era decisión mía que ellos ya no podían meterse.
Juana, segunda mujer	Mis padres no me dijeron nada porque yo ya era mayor además no podían decirme nada porque ellos también viven así.
Edith, segunda mujer	Su mamá aceptó si él ya decide vivir con dos mujeres no tiene que decirle nada que es decisión de ambos.
Elva, primera mujer	No me dijeron nada, como ellos también han vivido así.
Julia, segunda mujer	Bueno mis padres aceptaron mi relación no se hicieron problema porque tengo familia que también vive así, pero claro habían otros familiares que no estuvieron de acuerdo y me critican pero a mí no me importa hago oídos sordos porque yo estoy viviendo bien con él.

**FUENTE: ELABORACIÓN PROPIA**

La opinión que tuvieron sus padres con relación a la convivencia de su hija con un hombre que tiene otra mujer es que no les dicen nada porque ellos también pertenecen a una familia poligámica, otras manifestaciones fue que es decisión de ellas si quieren formar una familia así. Por otro lado declararon que sus papás si se molestaron por haber aceptado convivir con un hombre que ya tiene pareja y dijeron también que habian otros familiares que si los critican por vivir así.

**Tabla 16*****¿Cómo es su relación con la otra mujer de su marido?***

<b>Familia Poligámica</b>	<b>¿Cómo es su relación con la otra mujer de su marido?</b>
Noria, primera mujer	Con ella ya nos llevamos bien, si nos hablamos y ya no discutimos.
Raquel, segunda mujer	Es mi hermana nos llevamos bien.
Esperanza, primera mujer	Ella es mi hermana si pero de padre es jovencita ella habla conmigo yo le contesto pero ya no le digo nada.
Roxana, segunda mujer	Con mi hermana si nos hablamos.
Ana, primera mujer	Si conversamos pero yo no le tengo mucha confianza es que como se metió con mi marido.
Rosa, segunda mujer	Si nos hablamos pero no somos amigas.
Victoria, primera mujer	Si me llevo bien, porque la otra mujer de mi marido también es buena.
Juana, segunda mujer	Con su primera mujer yo me llevo bien ella igual se lleva conmigo.
Edith, segunda mujer	No nos llevamos bien, entre risas nos dijo: ella me insulta cuando me ve por la calle, no me mira, habla cosas de mí, pero no le tomo importancia.
Elva, primera mujer	Si me hablo con ella porque es mi tía no le tengo cólera.
Julia, segunda mujer	Su primera mujer primero me odiaba no me hablaba, no me quería ni ver, claro yo también hubiera hecho lo mismo porque iba a compartir a su marido, pero ahora ella me habla, no me trata mal, ni me hace escándalos.

**FUENTE: ELABORACIÓN PROPIA**

La primera mujer de un hombre poligámico manifestó que si se llevan bien, se hablan con la otra mujer de su marido, pero también respondieron que existe una desconfianza por haberse metido con su marido.

Las declaraciones que dio la segunda mujer de las familias poligámicas en la Comunidad Nativa de Shampuyacu con respecto a la relación que tiene con la primera mujer de su marido que es que si se llevan bien que se hablan, pero que no son amigas. Otras reconocieron que primero no se llevaban bien porque tenían que compartir a su marido pero ahora ya se hablan bien no discuten.

Otra respuesta fue que no se lleva bien con la primera mujer de su marido porque recibe insultos.

**Tabla 17**  
***¿Fueron sus padres quienes le buscaron pareja o usted eligió?***

<b>Familia Poligámica</b>	<b>¿Fueron sus padres quienes le buscaron pareja o usted eligió?</b>
Noria, primera mujer	Yo fui la que quiso mis papás no.
Esperanza, primera mujer	Fui yo ellos no.
Ana, primera mujer	Yo sola mis papas ni quieren que este con un hombre así.
Victoria, primera mujer	Fueron mis papás los que buscaron mi pareja como yo tenía 15 años y me entregaron a él como tenia tierras.
Juana, segunda mujer	Yo elegí a mi pareja ellos no tuvieron que ver en mi decisión.

**FUENTE: ELABORACIÓN PROPIA**

Las mujeres de las familias poligámicas de la Comunidad Nativa de Shampuyacu manifestaron que ellas eligieron estar con su pareja. Mientras otras de las respuestas fue que el padre elige su pareja con el que este su hija, un hombre que tenga en su poder tierras.

**Tabla 18**  
***¿Quién toma las decisiones en tu familia?***

<b>Familia Poligámica</b>	<b>¿Quién toma las decisiones en tu familia?</b>
Noria, primera mujer	Solo yo y él, ambos tomamos decisiones.
Raquel, segunda mujer	Los dos.
Esperanza, primera mujer	Yo decía salgo y salía, el dice me voy de viaje y se va también, cada uno toma sus decisiones.
Roxana, segunda mujer	El dice tu enséñales a nuestros hijos, ellos me piden permiso a mí, pero en la chacra para alquilar la finca el hace negocios, el conoce más yo no acabe de estudiar.
Ana, primera mujer	No yo nada más.
Rosa, segunda mujer	Los dos opinamos.
Victoria, primera mujer	Él las toma, pero cuando veo que algo no me gusta igual yo le digo.
Juana, segunda mujer	Los dos tomamos decisión en nuestra casa.
Elizabeth, primera mujer	Ambos los dos tanto él tiene que decirme y yo acepto, él me dice yo pienso que hagas esto yo acepto, lo hago, mira yo siento que yo sola no puedo hacer las cosas no sé porque sin él yo no puedo hacerlo será porque me acostumbrado o sea que yo todo lo que quiero hacer le digo a él no sé si estoy haciendo bien o mal pero si yo digo tengo que hacer alguna cosa él tiene que decirme no eso está mal entonces a la cuenta yo no sé hacerlo sola tengo que decirle a él.
Julia, segunda mujer	Siempre dejo que él sea quien me diga que debo de hacer, tengo la necesidad que él me diga como él es una persona madura el me enseña cómo debo de hacer las cosas y es por eso que no tenemos peleas muy pocas veces discutimos.

**FUENTE: ELABORACIÓN PROPIA**

En las familias poligámicas así vivan en una sola casa el hombre con sus dos mujeres las decisiones se toman por familia, en la mayoría de los casos las decisiones las toman los dos el hombre y mujer, pero en otros casos es solamente el hombre quien es el que decide.

**Tabla 19**  
***¿Quién aporta para la economía del hogar?***

<b>Familia Poligámica</b>	<b>¿Quién aporta para la economía del hogar?</b>
Noria, primera mujer	Con respecto a eso el se hace cargo para las dos, él nos brinda lo que necesitamos para nuestros gastos.
Raquel, segunda mujer	Tengo 5 hijos, los hijos dan mucho trabajo, mucho gasto, mi esposo me da también yo doy, entre los dos gastamos, es mucha plata en cuadernos, colaboración en el colegio, se enferman los hijos, pero así es.
Esperanza, primera mujer	Mi marido trabaja en la chacra y yo le ayudo.
Roxana, segunda mujer	Él trabaja, nos da nuestras cosas.
Ana, primera mujer	Los dos porque yo también trabajo, pero yo no le pido mucho porque la otra mujer no trabaja le dejo que le de mas a ella. Yo soy comerciante.
Victoria, primera mujer	Mi marido él nos da para nuestra comida y la educación de mis hijos.
Juana, segunda mujer	Mi marido él solo trabaja y yo me voy a ayudarle también en sus chacras.
Elizabeth, primera mujer	Los dos mi marido es músico y yo soy profesora.

**FUENTE: ELABORACIÓN PROPIA**

En la mayoría de las familias poligámicas tanto la primera y segunda mujer respondió que solo el hombre es quien aporta para la económica del hogar dedicándose el hombre a trabajar en sus chacras en el cultivo de café, yuca y plátano para comercializarlo en los mercados locales de Nueva Cajamarca y para su autoconsumo. Pero también tenemos que tanto el marido y la mujer aportan en la economía del hogar algunas de las mujeres son profesoras y otras comerciantes.

**Tabla 20**  
***¿Cómo resuelve las discusiones con su pareja?***

<b>Familia Poligámica</b>	<b>¿Cómo resuelve las discusiones con su pareja?</b>
Noria, primera mujer	Cuando tengo problemas con el solo los dos lo resolvemos, conversamos los dos no peleamos mi hermana no se mete.
Raquel, segunda mujer	Nosotros conversamos.
Esperanza, primera mujer	Conversamos siempre no discutimos para que pelear, no lo hacemos.
Roxana, segunda mujer	Yo me enojo, él no mucho, él se ríe cuando me ve molesta.
Ana, primera mujer	Discutimos se va después que me pase la cólera viene con calma y conversamos.
Rosa, segunda mujer	Yo converso con él, si nos entendemos así resolvemos nuestros problemas.
Victoria, primera mujer	Siempre conversamos, para llevarnos bien.
Juana, segunda mujer	A mí no me gusta pelear yo converso con él.
Edith, primera mujer	A veces yo no le digo no le reclamo cuando escucho pregunto como son y él ya me explica ya pero hay unas partecitas que no me diga y que yo escuche yo si digo porque está haciendo eso si es verdad pero yo no casi discutir con el yo no.
Julia, segunda mujer	Yo soy una persona muy comprensible nosotros conversamos y tratamos de resolverlos los problemas que tengamos de la mejor manera aunque sean pocas las veces que habremos discutido.

**FUENTE: ELABORACIÓN PROPIA**

La mayoría de las mujeres las discusiones que tienen con su pareja lo resuelven conversando, otras mujeres discuten y se molestan con sus parejas.

**Tabla 21**  
***¿Por qué acepto que su pareja tenga una segunda mujer?***

<b>Familia Poligámica</b>	<b>¿Por qué acepto que tenga una segunda mujer?</b>
Noria, primera mujer	Porque yo lo amo yo estoy enamorada de él.
Esperanza, primera mujer	Es que ya cuando tu tienes hijos solo te importan ellos. Yo era chiquilla estaba muy enamorada de él y él dice si en verdad me amas debes de aceptar así como tu mamá acepto a tu papá.
Ana, primera mujer	Yo acepte porque estoy enamorada de él y yo tengo mis hijos.
Victoria, primera mujer	Yo antes no lo quería a ese hombre a mí me obligaron estar con él, él era soltero después ya que quiso tener otra mujer yo acepte porque tenía miedo que me deje como iba a mantener a mis hijos yo sola.
Elizabeth, primera mujer	Yo lo amo, por eso, además como él me conto que su papá saco otra mujer ese mismo ideal quizás tiene el, pero como yo estoy enamorada yo no lo voy a dejar, su mamá de él acepto que este con otra mujer pero se separó pero yo no quiero que pase lo mismo yo le dije que ya, pero no quiero que vivamos juntos, aquí en la comunidad hay varias parejas pero viven juntos yo no quiero que vivamos juntos porque ella no es buena porque no debió enamorarse de él.
Elva, primera mujer	Yo ya no puedo hacer nada, tengo que aprender a vivir con esto por mis hijos todavía son pequeños uno tiene 3 añitos, mi otra hijita tiene 11 y mi otro hijo que tiene 14 años; a ver que les voy a decir cuando me pregunten por su papá, mis hijos necesitan a su padre no puedo separarme de él.

**FUENTE: ELABORACIÓN PROPIA**

La primera mujer del hombre poligámico declaró que acepto que su pareja trajera a otra mujer porque está enamorada de su marido, otra de las manifestaciones tenemos que se ve influenciada a tomar esa decisión porque el hombre manipula a la mujer con el caso de su mamá que aceptó a su padre tener otra mujer y ella debe de hacer lo mismo con su marido y aceptarlo. Y otra de las respuestas fue que aceptaron porque tienen miedo como mantener sola a sus hijos.

**Tabla 22**

*¿Cuando se enteró que su pareja se comprometió también con otra mujer quiso dejarlo?*

<b>Familia Poligámica</b>	<b>¿Cuando se enteró que su pareja se comprometió también con otra mujer quiso dejarlo?</b>
Noria, primera mujer	No quise dejarlo yo lo acepte yo estaba enamorada.
Esperanza, primera mujer	Mi mamá dijo que yo decida pero yo la veía triste entonces yo le dije a mi marido que lo dejo, yo me fui con mis hijos porque él dijo si yo quiero me voy, después me decían mis amigas que no sea bruta que no le deje mi casa que esa casa le pertenece a mis hijos, entonces volví y él dijo que entonces volvía también con él.
Ana, primera mujer	Por mis hijos, no los puedo dejar sin padre.
Victoria, primera mujer	Si quise dejarlo pero no podía por mis hijos.

**FUENTE: ELABORACIÓN PROPIA**

La primera mujer cuando se enteró que su pareja se comprometió con otra mujer declaro que no quiso dejarlo porque está enamorada, otras respondieron que se separaron pero que regreso con su marido por influencia de sus amistades y también respondieron que si quisieron dejarlo pero no lo hacían por sus hijos.

**Tabla 23**

*¿Ha cambiado el trato de su marido ahora que tiene otra mujer?*

<b>Familia Poligámica</b>	<b>¿Ha cambiado el trato de su marido ahora que tiene otra mujer?</b>
Noria, primera mujer	Mi relación antes era buena nos llevamos muy bien, ahora con él es diferente porque ahora tenemos discusiones, es mejor antes cuando el solo estaba conmigo.
Esperanza, primera mujer	Él es mayor que yo, él me compra mis cosas así como antes, yo ya me acostumbre que salga más con mi hermana es que digo yo ya mas joven salí con él ahora no tengo ganas.
Ana, primera mujer	A cambiado un poco ya no me presta mucha atención como antes.
Victoria, primera mujer	Si, ya no me presta atención a mí y a mis hijos como antes.
Elva, primera mujer	Él antes me trataba bien, conversábamos los dos y con nuestros hijos, pero una vez que estuvo con la otra mujer cambio fue distinto el decidió vivir con ella pero si viene a mi casa a vernos a mí y a mis hijos un rato estamos bien después salimos discutiendo.

**FUENTE: ELABORACIÓN PROPIA**

La primera mujer de las familias poligámicas de la Comunidad Nativa de Shampuyacu manifestaron que el trato de su marido si ha cambiado ahora que tienen otra mujer que ahora discuten, no les prestan mucha atención a ellas ni a sus hijos.

**Tabla 24**

*¿Qué te motivo aceptar la convivencia con un hombre que tiene pareja?*

<b>Familia Poligámica</b>	<b>¿Qué te motivo aceptar la convivencia con un hombre que tiene pareja?</b>
Raquel, segunda mujer	Es que él me gustaba por eso acepte.
Roxana, segunda mujer	Yo me enamore de él por eso yo vivo con él.
Rosa, segunda mujer	Porque yo lo quería, yo lo amaba bastante desde el principio que estuve con él yo me estaba alejando de él pero ese sentimiento que yo sentía hacia él no se acababa no podía olvidarme y por eso acepte.
Juana, segunda mujer	Lo acepte a mi marido porque lo amo, yo tengo a mis papas que viven así también yo acepte porque quise yo lo elegí así.
Edith, segunda mujer	Cuando nos conocimos él era soltero yo también, él fue mi primera pareja yo estaba con él 2 años, estábamos a punto de comprometernos lo que pasa es que habían chismes que estoy con otro hombre y el por sus celos se compromete con otra mujer y se separa de mí, yo también me comprometí pero no fue porque yo quise me entregaron a la mala esa costumbre había antes el costumbre era si alguien te vio es porque es tu enamorado ya y si yo me niego es porque estoy engañando porque no quiero comprometerme entonces me entregaron a la mala con ese hombre nadie me hicieron caso, yo decía que no estoy con esa persona me decían pero creo que el chico quería estar conmigo de repente se enamoró de mí pero yo decía que no estaba con él. Yo estudiaba primer año de secundaria y ese chico me saluda y justo me ven conversando y antes era así si te ven con alguien que estés conversando ya dicen que es ya tu enamorado pues así me hicieron comprometerme a la mala, pero no duró nos separamos, es que no vivíamos bien yo no sabía cómo es atender un esposo yo tenía 13 años yo no sabía y ya pues mi mamá me aconsejaba mis tías me decían tú tienes que hacer eso, pero yo les decía a un hombre que tu no lo quieres es difícil es difícil quererlo no se podía y eso es bien feo. Después que pasaron unos años llego mi pareja el primero que les conté el viene a decirme que está arrepentido no debió de hacer caso a lo que decían y yo no me olvidaba de él, venía a rogarme a conversar conmigo ya pues entendimos los dos que teníamos que regresar yo le dije y que va a pasar con tu mujer él me dijo si la mujer quiere que se vaya si no también estaré con ella, ella sí quiso ya bueno como tiene hijos yo no pude decirle déjala porque sé que tiene hijo con la otra mujer que se comprometió.
Julia, segunda mujer	Yo acepte porque él me enamoro, me trata bien y me hace sentir segura. No me importo mucho que su primera mujer sea familiar mío porque yo me enamore de él, no considero que mi decisión de aceptarlo a él como mi marido sea grave.

**FUENTE: ELABORACIÓN PROPIA**

Lo que le motivo a la segunda mujer aceptar a un hombre con pareja fue porque se encuentra enamorada de él ya sea porque les atrae su apariencia física, las tratan bien, se sienten seguras a su lado, también manifestaron que aceptan porque pertenecen a una familia poligámica y porque ellas eligieron que sea así sin importar muchas veces que la primera mujer sea un familiar de ella.



**Tabla 25**  
***¿Cómo te enamoró?***

<b>Familia Poligámica</b>	<b>¿Cómo te enamoró?</b>
Raquel, segunda mujer	El me fastidiaba. No le dije nada a mí él me gustaba yo estaba chibola.
Roxana, segunda mujer	Yo lo veía que lo sacaba a pasear a mi hermana yo le decía hay que salir conmigo y dijo ya pero solo los dos y salimos y nos enamoramos.
Rosa, segunda mujer	Yo no lo conocía a él, en el río me conoció él, salíamos a jugar, a bañarnos, es cariñoso te habla bonito te comprende cuando tienen problema te cuenta y te hace olvidar, me canto.
Juana, segunda mujer	Me canto en nuestro idioma, me sacaba a pasear por el río, le gusta conversar conmigo y así nos fuimos enamorando.
Edith, segunda mujer	Es lindo es bonito cuando el hombre te sepa tratar, juega, te ríes, te saca a pasear, te lleva a lugares que tú no conoces. Me trata bien, me conversa bien me siento seguro con él. Sabes porque te digo esto porque sus papás de mis hijos nunca me han tratado así al contrario me supieron traicionar me engañaba con otra mujer yo nunca supe el trato de un hombre el cariño el enamorado te trata bien te conversa te da cariño un montón de besitos un montón de cosas el papá de mi hija allí es que conocí el amor.

**FUENTE: ELABORACIÓN PROPIA**

Las mujeres de las familias poligámicas de la Comunidad Nativa de Shampuyacu se enamoran porque les habla bonito, les trata bien, las escucha cuando le conversan algún problema, se sienten seguras, les cantan, salen a pasear, van al río, juegan, les hacen reír, les dan cariño y muestras de amor por eso se enamoran de ellos.

**Tabla 26**  
***¿La primera mujer de su marido cómo reaccionó cuando él también se comprometió con usted?***

<b>Familia Poligámica</b>	<b>¿La primera mujer de su marido cómo reaccionó cuando él también se comprometió con usted?</b>
Raquel, segunda mujer	Al principio nos enojamos ella se molesto conmigo no me hablaba hemos discutido, nos hemos peleado de manos pero eso era primero casi 1 año ahora ya no pelamos con el tiempo nos empezamos a llevar bien.
Roxana, segunda mujer	Ella lo dejo, él me dijo vamos a vivir a la casa yo me fui con él, después ella se hizo creo la que lo dejaba, porque regreso yo dije yo no me iré tampoco y él dijo las dos aquí van a estar, entonces nos peleamos, el dijo no quiero mujeres pleitista ya mejor nos llevamos bien ahora.
Rosa, segunda mujer	Ella me insultaba pensaba que yo le iba a quitar a su marido. A veces discutimos pero ya no como antes.
Juana, segunda mujer	Primero si se molestó mucho ni me hablaba pero ahora si nos tratamos nos llevamos no discutimos.

**FUENTE: ELABORACIÓN PROPIA**

La primera mujer al principio cuando su marido se comprometió con una segunda mujer reacciono mal discutían, no se llevaba bien, pero pasado el tiempo tienen un mejor trato, mientras que otras declararon que hasta ahora discuten pero ya no como antes.

**Tabla 27**  
***¿Cuál es la pareja ideal para las mujeres?***

<b>Familia Poligámica</b>	<b>¿Cuál es la pareja ideal para mujeres?</b>
Victoria, primera mujer	Que sea un hombre bueno, comprensible y que nos quiera a mí y mis hijos.
Juana, segunda mujer	Yo no tengo un ideal de hombre.
Elizabeth, primera mujer	Bueno a mí me gustaría que él no sea así, me gustaría vivir diferente no como estamos viviendo, quisiera que él se decida con quien quiera vivir me gustaría que él sea diferente pero como será pues el cómo pensara si yo supiera pues no sé.

**FUENTE: ELABORACIÓN PROPIA**

El tipo ideal de hombre para las mujeres de las familias poligámicas es que sea un hombre bueno y que solo estuviera con ella, por otro lado respondieron que no tienen un ideal de hombre.

**Tabla 28**  
***¿Te hubiera gustado ser la única pareja de tu marido?***

<b>Familia Poligámica</b>	<b>¿Te hubiera gustado ser la única pareja de tu marido?</b>
Noria, primera mujer	Yo estoy bien con él pero me hubiera gustado ser su única mujer.
Raquel, segunda mujer	Sí.
Esperanza, primera mujer	Si pues por eso me separé para que él la dejara pero no fue así.
Roxana, segunda mujer	Yo sabia que iba ser la segunda mujer, pero si con ella no hubiera estado fuera mejor.
Ana, primera mujer	Si para no estar peleada con mis papás y mis hermanos.
Rosa, segunda mujer	Sí.
Victoria, primera mujer	Sí, claro que me hubiera gustado.
Juana, segunda mujer	Sí, porque no pues.
Edith, segunda mujer	Si, que no estemos así los tres y el problema es que él no puede alejarse de mi según él dice que sin mí no es nada es que yo a veces converso con el siempre por teléfono viene hacer los chistes nos reímos compartimos los dos salimos a pasear lo pasamos muy bien lo que más antes no habíamos pasado, pero no me gusta que este con otra también, yo quiero que todo lo comparta solo conmigo.

**FUENTE: ELABORACIÓN PROPIA**

Tanto la primera y segunda mujer respondieron que si les hubiera gustado ser la única pareja de su marido, así no tendrían problemas en su hogar con su familia ya sea con sus padres, sus hermanos, su marido e hijos y podrían tener una mejor convivencia sino estuviera su marido con otra mujer.

**Tabla 29**  
***¿Ha pensado en separarse?***

<b>Familia Poligámica</b>	<b>¿Ha pensado usted en separarse?</b>
Noria, primera mujer	No, para que me voy a separar yo tengo mis hijos para que pensar en eso.
Raquel, segunda mujer	No, porque estoy enamorada.
Esperanza, primera mujer	Yo lo quiero mucho a él, además él también me quiere porque él dice si no te quisiera te hubiera dejado y solo estaría con la otra.
Roxana, segunda mujer	No para que eso no.
Ana, primera mujer	No he pensado en separarme por mis hijos.
Rosa, segunda mujer	No, nunca pensé alejarme no puedo.
Victoria, primera mujer	No, no lo he pensado.
Juana, segunda mujer	No, no lo hecho.
Elva, primera mujer	No puedo dejarlo es difícil cuando ya tienes hijos, porque pienso que si estoy con otra persona el cómo va a tratar a mis hijos no es igual, si mi papá hacia diferencias y trataba mejor a los hijos de su mujer que más quería entonces si me comprometo de nuevo él no va querer a mis hijos sino son de él.
Elizabeth, primera mujer	Si a veces pienso dejarlo alejarme pero no puedo, yo a veces le he pedido que se acabe esto pero después me arrepiento me pongo a llorar porque si tanto lo quiero porque digo esto allí me arrepiento.

**FUENTE: ELABORACIÓN PROPIA**

En el caso de la primera mujer de las familias poligamicas declararon que no han pensado en separarse de su marido por sus hijos y otras respuestas fue porque se encuentran enamoradas, por otro lado tenemos que tienen temor de pensar en separarse porque si se llegan a comprometer con otro hombre no tratarian bien a sus hijos por lo tanto le es difícil hacerlo.

La segunda mujer de las familias poligamicas no han pensado en separarse porque esta enamorada de su pareja.

**Tabla 30**  
**¿Con quién se lleva mejor su marido, con usted o con su segunda mujer?**

<b>Familia Poligámica</b>	<b>¿Con quién se lleva mejor su marido, con usted o con su segunda mujer?</b>
Noria, primera mujer	Se lleva mejor conmigo, anda conmigo todo hace mayormente conmigo, come a veces conmigo otras con mi hermana.
Esperanza, primera mujer	Con las dos aquí para.
Ana, primera mujer	Con las dos para pero no se que pensara él.
Victoria, primera mujer	Con la segunda mujer, ella lo atiende más.
Elizabeth, primera mujer	Mi pareja vive conmigo él es músico mayormente para viajando para sus conciertos, algunos días vive conmigo otros día no está en casa, él mucho para con su mamá porque dice que su mamá lo es todo para él desde que su papá lo abandonó para irse con otra mujer, pero si me llevo bien con él, salimos a pasear, en vacaciones viajamos con mis hijos.

**FUENTE: ELABORACIÓN PROPIA**

En el caso de la primera mujer con un hombre polígamo respondieron que su marido se lleva mejor con ella que con la segunda mujer, otras dijeron que su marido se lleva bien con sus dos mujeres, y también declararon que mejor se lleva con la segunda mujer.

**Tabla 31**  
*¿Con quién se lleva mejor su marido con usted o con su primera mujer?*

<b>Familia Poligámica</b>	<b>¿Con quién se lleva mejor su marido con usted o con su primera mujer?</b>
Raquel, segunda mujer	Él más esta con ella, pero cuando se enferma entre las dos lo cuidamos.
Roxana, segunda mujer	Conmigo se lleva mejor.
Rosa, segunda mujer	Conmigo él se lleva bien.
Juana, segunda mujer	Mi marido se lleva mejor conmigo porque yo soy quien lo atiende más y porque él me ama.
Julia, segunda mujer	Él es una persona buena, me apoya en todo, me cuida, me demuestra cariño y para él soy importante en su vida.

**FUENTE: ELABORACIÓN PROPIA**

La segunda mujer de los hombres poligámicos nos dicen que su marido se lleva mejor con ella y solo algunos se llevan mejor con la primera mujer.

**Tabla 32**  
*¿Viven juntos usted, y la otra mujer de su marido y él?*

<b>Familia Poligámica</b>	<b>¿Viven juntos usted, la otra mujer de su marido y él?</b>
Noria, primera mujer	Sí, vivimos juntos.
Raquel, segunda mujer	Sí, los tres vivimos juntos.
Esperanza, primera mujer	Sí, aquí también ella, esta casa le dieron sus papás a él no tuvo otra casa por eso vivimos juntos.
Roxana, segunda mujer	Sí, juntos aquí en la casa, esta casa es grande.
Ana, primera mujer	Yo tengo mi casa y ella tiene su casa.
Rosa, segunda mujer	Nosotros vivimos en casas separadas pero cerca está a lado no más.
Victoria, primera mujer	Vivimos en casa separadas pero si esta con las dos.
Juana, segunda mujer	No, ella tiene su casa aparte yo también tengo mi casa, mi marido nos construyó nuestras casas pero si estamos las dos con él.
Edith, segunda mujer	No él vive con ella, si quisiera que viva conmigo pero sería difícil para mí cuidarlo, atenderlo ese es el problema que yo tengo quizás no lo voy atender o tratar bien no sé.
Julia, segunda mujer	No, no vivimos juntas ella al principio estuvo enfadada conmigo, mi marido decidió que vivamos aparte, yo soy más joven que su primera mujer y conmigo él está bien atendido yo lo consiento en todo lo que él me dice.

**FUENTE: ELABORACIÓN PROPIA**

Las familias poligámicas viven en casas separadas y otras viven bajo el mismo techo.

**Tabla 33**  
***¿Cocinan juntas con la otra mujer de su marido?***

<b>Familia Poligámica</b>	<b>¿Cocinan juntas con la otra mujer de su marido?</b>
Noria, primera mujer	Sí hemos cocinado juntas al principio pero por nuestros hijos como son niñitos ellos pelean y ya no cocinamos juntas. Nosotras cocinamos aparte cada una cocina por separado.
Raquel, segunda mujer	No porque él nos compra para las dos medio quintal de arroz para cada una, todo nos compra mitad y mitad para no pelear, ella tiene 4 hijos yo 5 mi esposo 9 hijos ya.
Esperanza, primera mujer	Yo cocino una semana, ella otra semana, yo hago limpieza una semana, pero cuando lavamos la ropa cada una lava la de sus hijos.
Roxana, segunda mujer	Una sola cocina para todos cuando le toca cocinar a mi herma yo me voy a la chacra.
Ana, primera mujer	Cada una tiene su casa separada pero si hacemos juntas algunas veces la comida, lavar la ropa de nuestro marido y salir a pasear con nuestros hijos.
Rosa, segunda mujer	No, no cocinamos juntas pero si vamos juntas a lavar la ropa al rio o cuando salimos al parque con nuestros hijos.
Victoria, primera mujer	Solo cocinamos juntas cuando se acerca algún cumpleaños ya sea de mis hijos o sus hijos de ella, mío o de mi marido. Pero después no.
Juana, segunda mujer	Sí a veces.

**FUENTE: ELABORACIÓN PROPIA**

Tanto la primera y segunda mujer cocinan por separado sus alimentos, otras se distribuyen por turnos, mientras que otra respuesta fue que solo cocinan juntas cuando tienen alguna celebración, pero después no cocinan juntas.

**Tabla 34**  
***¿Salen juntos usted, la segunda mujer de su marido y él?***

<b>Familia Poligámica</b>	<b>¿Salen juntos usted, la segunda mujer de su marido y él?</b>
Noria, primera mujer	Salimos hacer compras con mi hermana también con ella salgo a pasear o salgo sola con mi esposo.
Raquel, segunda mujer	Si salimos los tres, los dos también, los tres nos vamos a visitar a mi suegra también
Esperanza, primera mujer	Cuando es fiesta de la comunidad o a veces los domingos si salgo con él y mi hermana también pero después no salgo, no me gusta mucho.
Roxana, segunda mujer	Si hemos salido con ella pero raro será, mas yo con el a ella no le gusta salir, pero cuando quiere salir salimos los tres.
Ana, primera mujer	Solo los dos y mis hijos y los hijos de la otra mujer también, y cuando sale con ella tambien lleva a mis hijos.
Rosa, segunda mujer	No, solo salimos los dos yo, mi marido y mis hijos o también con sus hijos de ella.
Victoria, primera mujer	Sí, a veces no siempre.
Juana, segunda mujer	Sí, si salimos a veces pero no demostramos cariño en la calle, no eso no.

**FUENTE: ELABORACIÓN PROPIA**

En las familias poligámicas de la comunidad Nativa de Shampuyacu el marido sale con las dos mujeres ya sea hacer compras, visitar a sus familiares, fiesta de la comunidad o ir a la chacra siempre que ellas se lleven bien; otras respuestas fue que salen con sus hijos propios y los hijos de la otra mujer y su marido, o sino solo sale con su marido o también sale solo con la otra mujer de su marido.



**Tabla 35**  
***¿Van a su chacra usted, la otra mujer de su marido y él?***

<b>Familia Poligámica</b>	<b>¿Van a su chacra usted, la otra mujer de su marido y él?</b>
Noria, primera mujer	Si vamos los tres nos apoyamos en la chacra, vamos a sembrar, a cosechar juntos.
Raquel, segunda mujer	Todos vamos, mis hijos y mi esposo.
Esperanza, primera mujer	Si los tres con nuestros hijos vamos mayormente en tiempo de cosecha.
Roxana, segunda mujer	Solo cuando es para cosechar el café, después vamos separadas.
Ana, primera mujer	Si vamos a la chacra y también vamos al rio.
Rosa, segunda mujer	Si a la chacra si nos vamos los tres tenemos que ayudarle a mi marido.
Victoria, primera mujer	Sí vamos juntos, pero yo lo acompaño a veces.
Juana, segunda mujer	Yo si lo acompaño a mi marido su otra mujer si va poco.

**FUENTE: ELABORACIÓN PROPIA**

La primera y segunda mujer van ayudar juntas a su marido en la chacra ya sea a sembrar y/o cosechar algunas tambien van con sus hijos, otra respuesta es que solo van juntas cuando es para cosechar pero despues van por separado.

**Tabla 36**  
***¿Qué más hacen juntas?***

<b>Familia Poligámica</b>	<b>¿Qué más hacen juntas?</b>
Esperanza, primera mujer	Las dos lavamos la ropa de mi marido una semana cada una tambien.
Victoria, primera mujer	Bueno cuando se trata de lavar la ropa de mi marido allí si nos repartimos como para trabajando en la chacra mucha ropa ensucia y una que otra vez me ayudado la otra mujer de mi marido para las reuniones del colegio de mis hijos cuando yo caía enferma si me ayudaba para que.

**FUENTE: ELABORACIÓN PROPIA**

Las mujeres del primer compromiso de un hombre polígamo dicen que se comparten los quehaceres del hogar con la segunda mujer por turno, ya sea lavar la ropa del marido o asistiendo a las reuniones del colegio de sus hijos.

**Tabla 37**  
***¿Lo has visto besándose con la otra mujer?***

<b>Familia Poligámica</b>	<b>¿Lo has visto besándose con la otra mujer?</b>
Noria, primera mujer	Si los he visto pero no me da cólera, no me molesta, al principio sí pero ahora ya me acostumbre.
Raquel, segunda mujer	Si me doy cuenta los he visto besándose también.
Esperanza, primera mujer	Ahora ya no antes si los veía besándose y me sentía mal no sabia que decir me iba por la chacra mejor ahora ya no.
Roxana, segunda mujer	A veces si pero no mucho uno se besa es cuando no están los hijos.
Ana, primera mujer	Si a veces.
Rosa, segunda mujer	No yo no le he visto.
Victoria, primera mujer	No, no le he visto.
Juana, segunda mujer	No yo no les he visto.

**FUENTE: ELABORACIÓN PROPIA**

Algunas de las mujeres si han visto que su marido da muestras de afecto con su otra mujer con besos pero no lo hacen delante de los hijos, otras no lo han visto besándose con su otra mujer.

**Tabla 38**  
***¿Con quién duerme él?***

<b>Familia Poligámica</b>	<b>¿Con quién duerme él?</b>
Noria, primera mujer	Conmigo duerme con ella también.
Raquel, segunda mujer	Conmigo o con ella.
Esperanza, primera mujer	Conmigo y también con ella, pero yo le digo duerme conmigo nada mas, el dice no puedo hacer eso. Yo le digo por fastidiarlo, pero a veces me enoja también.
Roxana, segunda mujer	En mi cuarto o en el otro cuarto de ella. Sí, para dormir si pues si no como vamos a estar ahí juntos no eso no.
Ana, primera mujer	Él con las dos duerme.
Rosa, segunda mujer	Mi marido duerme conmigo y con ella.
Victoria, primera mujer	Mi marido duerme con las dos, no todos los días, conmigo a veces es tres días o una semana duermo con él.
Juana, segunda mujer	Mi marido duerme con las dos pero en casas separada.

**FUENTE: ELABORACIÓN PROPIA**

Algunas de las mujeres si han visto que su marido da muestras de afecto con su otra mujer con besos pero no lo hacen delante de los hijos, otras no lo han visto besándose con su otra mujer.

**Tabla 39*****¿Cómo hace su pareja para estar con usted y con su otra mujer cuando tienen intimidad?***

<b>Familia Poligámica</b>	<b>¿Cómo hace su pareja para estar con usted y con su otra mujer cuando tienen intimidad?</b>
Noria, primera mujer	El un día esta conmigo el otro día esta con ella, es dejando un día.
Raquel, segunda mujer	Es un día aquí otro día allá.
Esperanza, primera mujer	Cuando el esta con ella ese día no esta conmigo yo no quiero.
Roxana, segunda mujer	Cuando está conmigo ella ya no, si esta con ella yo no.
Ana, primera mujer	Nos turnamos él esta conmigo una semana y la semana que viene se queda con su segunda mujer.
Rosa, segunda mujer	Bueno eso es cada semana.
Victoria, primera mujer	No lo sé pero el si esta con las dos lo único que le he pedido es que deje que pase días para que pueda estar conmigo.
Juana, segunda mujer	Mi marido él más para conmigo yo lo tengo mayor tiempo yo no sé cómo será con su otra mujer.
Edith, primera mujer	Él me dice que no puede hacer relaciones tanto con ella porque no tiene un gusto yo digo porque mira no somos todas las mujeres son calientes y otras frías, mira el mas hace conmigo no se su gusto será que no lo pasara bien con la otra mujer, él me cuenta me dice un día le estaba pidiendo y ella le dijo que me vaya hacerle a la otra mujer, yo no estoy para hacer contigo por eso tienes otra mujer entonces yo para ver le agarre a la mala y ella me dijo que le estaba violándola pero yo no intentaba hacerlo solo que lo hacía por ver y entonces yo no hago tanto con ella y no tengo gusto para estar con ella, entonces yo le pregunte a él porque quiere tener intimidad con ella él contesta por mis hijos. Entonces yo le digo si tú haces con ella entonces no estés conmigo porque yo siento asco, yo le digo que haga conmigo cuando han pasado 15 días o 1 semana pero después no me hagas esto yo sé que tampoco a ti te gustaría si tú haces tranquilo vienes y te vas. Las mujeres tenemos que ver si eso es verdad cuando el hombre hace demora en vaciarse y cuando el hombre no hace es rápido y yo me doy cuenta allí. Y yo le digo porque demora es allí cuando yo no puedo hacer.

**FUENTE: ELABORACIÓN PROPIA**

Al momento de la intimidad con su pareja, ellas se turnan para tener relaciones sexuales con su marido, ellas le piden al hombre que no las toquen cuando el haya estado con una de sus mujeres porque no quieren o sienten asco.

**Tabla 40**  
***¿Qué siente cuando su pareja viene de tener intimidad con su otra mujer?***

<b>Familia Poligámica</b>	<b>¿Qué siente cuando su pareja viene de tener intimidad con su otra mujer?</b>
Noria, primera mujer	Eso si me da cólera, cuando se que esta teniendo intimidad con ella hay si siento cólera.
Raquel, segunda mujer	Me siento triste, pero no le digo nada.
Esperanza, primera mujer	Yo ya se cuando esta con ella porque él no viene a mi cama pero me quedo dormida porque si es feo.
Roxana, segunda mujer	Yo no le digo nada porque también está conmigo ya sabemos nosotras, pero si yo pienso cuando esta con
Ana, primera mujer	Eso me incomoda tengo cólera.
Rosa, segunda mujer	A mí me da cólera, no me gusta pero que voy hacer.
Victoria, primera mujer	Es feo yo me siento mal, nosotras compartimos al mismo hombre yo lo sé pero es un sentimiento que uno tiene.
Juana, segunda mujer	Uno se mete ya a sabiendas no reclamo nada ni me
Edith, primera mujer	Si, por esa parte si tengo cólera, siento celos me enojo con él y le digo que se vaya.

**FUENTE: ELABORACIÓN PROPIA**

Las mujeres sienten incomodidad y cólera cuando su marido viene de tener intimidad con su otra mujer, otras de las mujeres se sienten mal o tristes pero saben que ellas decidieron vivir así, por otro lado tenemos otra respuesta donde no le afecta ni le reclama al marido porque ella se metió a sabiendas con él.

**Tabla 41*****¿La otra mujer cuando le toca a tu pareja que duerma contigo se molesta?***

<b>Familia Poligámica</b>	<b>¿La otra mujer cuando le toca a tu pareja que duerma contigo se molesta?</b>
Noria, primera mujer	No mi hermana no me dice nada no se molesta, yo tampoco le digo nada.
Raquel, segunda mujer	Ella no me dice nada, no me reclama nada.
Esperanza, primera mujer	No me dice nada, no para que yo tampoco le digo nada.
Roxana, segunda mujer	A de ser, que no se va molestar.
Ana, primera mujer	No se, a mi no me dice nada.
Rosa, segunda mujer	Seguramente se ha de molestar.
Victoria, primera mujer	No sé cómo será ella.
Juana, segunda mujer	No lo sé, pero conmigo ya hace mucho tiempo me trata bien no me insulta.

**FUENTE: ELABORACIÓN PROPIA**

Las mujeres de las familia poligamicas respondieron que no se molestan con ellas porque no les reclaman ni dicen nada, otras dicen no saber si la otra mujer se molesta cuando su marido le toca dormir con ella.

**Tabla 42*****¿Alguna vez te ha obligado tu pareja a tener intimidad?***

<b>Familia Poligámica</b>	<b>¿Alguna vez te ha obligado tu pareja a tener intimidad?</b>
Noria, primera mujer	No me obliga cuando yo le digo que no quiero tener intimidad con él, él acepta y se retira.
Raquel, segunda mujer	No nunca lo ha hecho.
Esperanza, primera mujer	No, él no es así.
Roxana, segunda mujer	No, no.
Ana, primera mujer	No, para que pues me va obligar si para eso tiene dos mujeres.
Rosa, segunda mujer	Mi marido él sí me respeta.
Victoria, primera mujer	No, él no lo ha hecho.
Juana, segunda mujer	No que pues él no es malo.

**FUENTE: ELABORACIÓN PROPIA**

A las mujeres de familias poligamicas no les obligan a tener intimidad con su pareja el hombre las respeta, otra de las declaraciones fue que como va obligarla si para eso tiene dos mujeres.

**Tabla 43**  
***¿Eres celosa?***

<b>Familia Poligámica</b>	<b>¿Eres celosa?</b>
Noria, primera mujer	No soy celosa.
Raquel, segunda mujer	Si siento celos un poco.
Esperanza, primera mujer	Si, porque vivimos en la misma casa.
Roxana, segunda mujer	No, porque yo ya sabía, él dijo si te llevo los tres vivimos porque no tengo otra casa, yo si quise.
Ana, primera mujer	Si, soy celosa pero no mucho.
Rosa, segunda mujer	Si, soy celosa.
Victoria, primera mujer	No, es que sea celosa pero no me gusta.
Juana, segunda mujer	Sí, yo si soy celosa pero uno ya aprende a vivir uno se mete ya a sabiendas.
Elizabeth, primera mujer	Yo le he celado con su otra mujer o sea cuando me decía un montón de cosas las personas pero como yo acepte yo sé que no debo de reclamarle cuando lo veo andando con su otra mujer pero no se puede evitar a veces lo escucho hablando por celular y le pregunto con quién hablas le digo estás hablando con otra amiga, le digo otra mas no quiero no quiero, él se ríe y me dice que tanto crees que me voy alcanzar si estoy contigo y con ella tú piensas que con otra ya con otra mujer no, no me dice tan platudo me has visto basta ya con dos que este, y con estos hijos que tengo.
Elva, primera mujer	Si, siempre, por supuesto, somos seres humanos, sentimos pero tenemos que aprender a vivir con ellos.

**FUENTE: ELABORACIÓN PROPIA**

La mayoría de las mujeres de las familias poligámicas de la comunidad nativa de Shampuyacu si son celosas, algunas respondieron que se aprende a vivir así porque están sabiendas como viven con el hombre, otras mujeres dijeron que no son celosas.

**Tabla 44**  
***¿Usted cómo manifiesta los celos?***

<b>Familia Poligámica</b>	<b>¿Usted cómo manifiesta los celos?</b>
Raquel, segunda mujer	Me molesto con él, le grito
Victoria, primera mujer	Yo me molesto cuando no me presta atención a mi incluso con mis hijos a veces no le hablo, o discuto con él.
Juana, segunda mujer	Yo poco lo demuestro solo con gestos cuando estoy enojada con él.
Elizabeth, primera mujer	Yo primero me molesto pero siempre conversamos y tratamos de arreglar nuestros problemas.
Elva, primera mujer	Le insulto, discutimos, peleamos con mi pareja, cuando llega borracho a la casa le digo si tienes para tomar y no para darnos de comer, yo arriendo mis chacras solo que le digo así para que no se olvide de sus obligaciones.

**FUENTE: ELABORACIÓN PROPIA**

Las mujeres de las familias poligámicas manifiestan sus celos: con gritos, discusiones, con gestos de molestia.

**Tabla 45**  
***¿Aceptarías que su pareja tenga una tercera mujer?***

<b>Familia Poligámica</b>	<b>¿Aceptarías que su pareja tenga una tercera mujer?</b>
Noria, primera mujer	Si aceptaría si trae a mi casa otra lo dejo no le reclamaría nada por eso el para mas conmigo porque yo soy mas comprensiva no me gusta reclamar.
Raquel, segunda mujer	No, yo no aceptaría que tenga otra mujer. Y si en caso sucediera no haría nada, pero no me gustaría.
Esperanza, primera mujer	No eso ya no.
Roxana, segunda mujer	No lo se.
Ana, primera mujer	No, yo no aceptaría con las justa acepte a su segunda mujer no podría aceptar otra más.
Rosa, segunda mujer	No, no lo aceptaría él más dice que para que vuelva a empezar querer a la persona es difícil no puede que soy yo para estar con tantas personas.
Victoria, primera mujer	Yo no lo aceptaría, pero es decisión de él y también de la otra mujer si lo deja.
Juana, segunda mujer	Depende de él si no está a gusto conmigo lo hará pero no sé cómo será.

**FUENTE: ELABORACIÓN PROPIA**

La mayoría de las mujeres de un hombre poligámico no aceptaría que su marido tenga una tercera mujer, otras no saben si lo aceptaría, mientras que otra de las respuestas fue que ella si aceptaría que su marido tenga una tercera mujer porque es comprensiva.

**Tabla 46***¿Y si se entera que su marido le está engañando con otra mujer?*

<b>Familia Poligámica</b>	<b>¿Y si se entera que su marido le está engañando con otra mujer?</b>
Rosa, segunda mujer	Le diría que él ha tomado esa decisión conversaría pero no podría dejarlo, si yo me alejo sería difícil, yo creo que no.
Julia, segunda mujer	Ya no, pero si él decide estar con otra persona más es decisión de él si él quiere lo hará, pero yo lo trato bien como para que me haga eso, a mí no me gustaría que este con alguien más.
Ana, primera mujer	Ya no.

**FUENTE: ELABORACIÓN PROPIA**

Tanto la primera y segunda mujer piensan que su marido no les engañaría con otra mujer, pero si en caso sucediera dicen que es decisión de él.

**Tabla 47***¿Tú alguna vez le has dicho voy estar con otro y contigo?*

<b>Familia Poligámica</b>	<b>¿Tú alguna vez le has dicho voy estar con otro y contigo?</b>
Rosa, segunda mujer	Si una vez le he dicho porque voy estar contigo voy estar con otro hombre mejor que tú el me responde este pues es tu problema, pero el no aceptaría.

**FUENTE: ELABORACIÓN PROPIA**

El hombre polígamo no acepta que su mujer este con un segundo hombre aparte de él.



**Tabla 48**  
***¿El convivir con un hombre con otra pareja genera prestigio?***

<b>Familia Poligámica</b>	<b>¿El convivir con un hombre con otra pareja genera prestigio?</b>
Victoria, primera mujer	No, eso me da un poco de vergüenza pero yo ya me acostumbre a vivir así.
Elizabeth, primera mujer	No eso se ve bien feo es feo de verdad, está mal eso ha sido ya la costumbre, nuestros ancestros hace años ha sido así, pero creo que no nos olvidamos que por eso aceptamos, aceptamos y eso es el problema porque no me gusta que este aquí y allá, yo pienso que estoy haciendo mal pero la persona que se decide vivir así es difícil, mis amigas me dicen que este con otro hombre pero mientras tú no termines con él o no te separes no se puede hacer eso porque hay un estatuto un ley antes de que tú no te separes estoy traicionando y yo merezco mi castigo y eso no lo hacemos no lo hago, el estatuto es de la misma comunidad es una costumbre.
Elva, primera mujer	No me genera prestigio, yo quisiera que el viva solo conmigo.
Julia, segunda mujer	No, para nada pero uno vive como quiere y con quien quiere.

**FUENTE: ELABORACIÓN PROPIA**

En el caso de la primera y segunda mujer respondieron que el convivir con un hombre con otra mujer no les genera prestigio.

**Tabla 49**  
***¿Las personas de tu comunidad como los tratan por pertenecer a una familia poligámica?***

<b>Familia Poligámica</b>	<b>¿Las personas de tu comunidad como los tratan por pertenecer a una familia poligámica?</b>
Noria, primera mujer	No ellos no dicen nada, la gente normal me trata.
Raquel, segunda mujer	No nos dicen nada por la forma como vivimos, nos tratan normal.
Esperanza, primera mujer	Ellos no hacen diferencias nosotros participamos en todas las actividades juntos.
Roxana, segunda mujer	Bien yo salgo a jugar vóley, no dicen nada.
Ana, primera mujer	Ellos si nos tratan bien no nos hacen diferencias si nos hablan.
Rosa, segunda mujer	Normal lo ven.
Victoria, primera mujer	El trato es igual con todas las personas.
Juana, segunda mujer	Nosotros como ellos nos tratamos bien como gente de bien no hacemos daño a nadie.

**FUENTE: ELABORACIÓN PROPIA**

Tanto para la primera y segunda mujer respondieron que las personas de la comunidad los tratan bien que no hacen diferencia por tener una familia poligámica.

**Tabla 50*****¿Y tus amigos(as) te decían algo por estar con un hombre que tiene mujer?***

<b>Familia Poligámica</b>	<b>¿Y tus amigos(as) te decían algo por estar con un hombre que tiene mujer?</b>
Roxana, segunda mujer	Ellas solo me dicen cuídate no tengas hijos, se ríen me dicen muchos hijos tiene él o no les va alcanzar ya, así me dicen.
Juana, segunda mujer	Me molestan algunos lo hacen por fastidiarme.
Edith, segunda mujer	Sí, la mayoría me decía que tiene su mujer, me decían: “un hombre que van a estar compartiendo las dos ¡no!”, yo les decía si yo ya acepte que voy hacer no puedo hacer nada él dice que me ama y ya pues dice que no quiere dejarme y si yo digo que me alejo entonces lo voy a lastimar, si lo lastimo a él y tanto me lastimo yo o sea yo lo amaba bastante para que decir que no, no lo puedo negar y no podía separarme.

**FUENTE: ELABORACIÓN PROPIA**

En el caso de la segunda mujer al preguntarle acerca de sus amigos si les dicen algo por estar con un hombre que tiene mujer respondieron que sí, que se cuide que no tenga muchos hijos, y otra respuesta fue que sus amigos la molestaban.

**Tabla 51*****¿A tus hijos lo molestan en el colegio por pertenecer a una familia poligámica?***

<b>Familia Poligámica</b>	<b>¿A tus hijos lo molestan en el colegio por pertenecer a una familia poligámica?</b>
Noria, primera mujer	En el colegio no les dicen nada.
Raquel, segunda mujer	No.
Esperanza, primera mujer	No porque también hay niños así.
Roxana, segunda mujer	El no me dice nada pero los niños no molestan.
Ana, primera mujer	En el colegio no les dicen nada.
Rosa, segunda mujer	A mis hijitos no les dicen nada.
Victoria, primera mujer	No para que eso no hacen los niños.
Juana, segunda mujer	No aquí no hacen eso.

**FUENTE: ELABORACIÓN PROPIA**

En el colegio a los hijos de las mujeres de las familias poligámicas de la comunidad Nativa de Shampuyacu no les dicen nada, ni los molestan por pertenecer a una familia así.

**Tabla 52***¿Cuándo hay reuniones en la comunidad quien va en representación de la familia?*

<b>Familia Poligámica</b>	<b>¿Cuándo hay reuniones en la comunidad quien va en representación de la familia?</b>
Victoria, primera mujer	Se va mi marido.
Juana, segunda mujer	Allí se va mi marido y a veces yo le acompaño.

**FUENTE: ELABORACIÓN PROPIA**

Al preguntarles sobre quien los representa cuando hay reuniones en la comunidad respondieron que va su marido y que a veces ella también lo acompaña.

**Tabla 53***¿Pertenece a alguna religión?*

<b>Familia Poligámica</b>	<b>¿Pertenece a alguna religión?</b>
Noria, primera mujer	No, porque mis papás no me han acostumbrado ir a la iglesia.
Raquel, segunda mujer	No a ninguna.
Esperanza, primera mujer	A ninguna.
Roxana, segunda mujer	No a ninguna.
Ana, primera mujer	Sí yo asistía a la iglesia Pentecostés, pero ya no asisto porque me da me da vergüenza porque estoy en pecado.
Rosa, segunda mujer	Yo si pertenecía a la pentecostés pero deje de ir.
Victoria, primera mujer	Ahora ya no allí nos enseñan que el hombre debe de tener una mujer.
Juana, segunda mujer	Yo si pertenecía a la iglesia Pentecostés pero deje de ir como ya me metí con un hombre que tenía pareja, no podía ir ya.
Elizabeth, primera mujer	Si, pentecostés, antes asistía ahora no.

**FUENTE: ELABORACIÓN PROPIA**

Las mujeres de las familias poligamicas pertenecen a la iglesia de Pentecostés, sin embargo dejaron de asistir, porque la religion prohíbe la formación de familias poligamicas, y les dicen que estan viviendo en pecado.

**Tabla 54**  
***¿Por qué dejó de asistir a su iglesia?***

<b>Familia Poligámica</b>	<b>¿Por qué dejó de asistir a su iglesia?</b>
Esperanza, primera mujer	Es que no nos permiten que vivamos así como vivo con mi familia nos dice que tenemos que terminar con la relación para poder nuevamente ir a nuestra iglesia.
Victoria, primera mujer	No nos permiten, allí dicen y tienen razón que estamos cometiendo un pecado, el hombre no puede estar con dos mujeres, teniendo dos mujeres no tiene por qué ir a esa iglesia, tiene que separarse de uno e irse. Yo no voy hace años que deje de asistir.

**FUENTE: ELABORACIÓN PROPIA**

Las mujeres que dejaron de asistir a su iglesia es porque no les permiten que vivan así, les dicen que deben de terminar su relación con su marido que están viviendo en pecado por eso no asisten.

**Tabla 55**  
***¿Crees en la brujería?***

<b>Familia Poligámica</b>	<b>¿Crees en la brujería?</b>
Ana, primera mujer	Sí, porque mayoría no muere con otra enfermedad sino cuando le hacen daño con brujería por fotos, comida, con ropa, cuando tú te enfermas no sabes que enfermedad tienes, es porque le han hecho brujería.
Elizabeth, primera mujer	Yo creo en los brujos que la gente hace daño a través de ellos por medio de fotos, ropa y así caen enfermos de la nada por eso yo no me dejo tomar fotos me da miedo.

**FUENTE: ELABORACIÓN PROPIA**

Las mujeres de las familias poligámicas si creen en la brujería, que la gente hace daño a través de fotos, con la comida o con su ropa.

**Tabla 56**  
***¿Cómo es el canto de enamoramiento?***

<b>Familia Poligámica</b>	<b>¿Cómo es el canto de enamoramiento?</b>
Rosa, segunda mujer	Eso yo también lo escuchado de mi abuelo, él sabe eso por eso tiene dos mujeres cantan diciendo para que no sea celosa la mujer la mujer que acepten que las dos quieran que vivan así que si sus familias acepten así dice que lo cantan pero no escuchado mi abuelo si sabe hasta ahora el, eso no se canta así no mas eso tiene que tener el tabaco en la boca como cantar.
Victoria, primera mujer	Si yo escuchado que hay un canto de enamoramiento la cual hacen los hombres para que las mujeres acepten que sus maridos tengan otra mujer pero no sé cómo será eso.
Elizabeth, primera mujer	Si existe y mi pareja tiene un tío que sabe eso tú no lo escuchas es un secreto que ellos cantan nombrándote para que tú no lo puedas dejar es difícil que lo puedas dejar lo cantan en silencio. A veces pienso que él no me ha cantado sino ha buscado a otra persona que no sea su tío porque para mí es difícil dejarlo.

**FUENTE: ELABORACIÓN PROPIA**

Las mujeres cuentan que el canto de enamoramiento es utilizado por los hombres como secreto para que las mujeres acepten que su marido tenga otra mujer, que sus familias acepten que vivan así, que ellas no sean celosas, para que no lo puedan dejar al hombre.

**Tabla 57**  
***¿Cómo es la relación entre los medios hermanos?***

<b>Familia Poligámica</b>	<b>¿Cómo es la relación entre los medios hermanos?</b>
Noria, primera mujer	Ellos se llevan bien juegan juntos si pelean pero cuando juegan como todo niño.
Raquel, segunda mujer	Bien ellos se llevan bien.
Esperanza, primera mujer	Bien también están jugando horita.
Roxana, segunda mujer	Ellos paran jugando, corriendo por allí, sus hijos grandes de mi hermana ellos estudian no viven aquí ya se fueron a Nueva Cajamarca a estudiar.
Ana, primera mujer	Bien ellos van juntos al colegio, se cuidan no pelean mucho.
Rosa, segunda mujer	Mis hijos con los hijos de la otra mujer si se llevan bien juegan todo.
Victoria, primera mujer	Son pequeños todavía juegan, pelean pero si tienen una buena relación porque somos familia.
Juana, segunda mujer	Es buena ellos todavía no entienden pero por el momento ellos están bien.

**FUENTE: ELABORACIÓN PROPIA**

La relación que tienen los medios hermanos que forman parte de una familia poligámica es buena se llevan bien ya que todavía no cuentan con la madurez de darse cuenta cómo están viviendo sus padres.

**Tabla 58**  
***¿Cómo se lleva con los hijos de la otra mujer de su marido?***

<b>Familia Poligámica</b>	<b>¿Cómo se lleva con los hijos de la otra mujer de su marido?</b>
Noria, primera mujer	Me llevo bien con ellos.
Raquel, segunda mujer	Los trato bien yo a mis sobrinos.
Esperanza, primera mujer	Ellos mucho hacen bulla es que son menores yo no les digo nada porque no soy su mamá, pero ella dice grítales porque tu eres su tía.
Roxana, segunda mujer	Yo los quiero a mis sobrinos ellos lo cuidan a mis hijitos que son menores.
Ana, primera mujer	Si yo estoy con él yo debo quererlo a sus hijos yo no tengo porque mirarlos mal.
Rosa, segunda mujer	A sus hijos de ella yo si los trato bien a ellos.
Victoria, primera mujer	Yo los trato bien además son hijos de mi marido.
Juana, segunda mujer	Bien son los hijos de mi marido.
Elva, primera mujer	No me conoce, es pequeño todavía, pero yo puedo tratarlo no me hago problema por eso, solo es un niño, no tiene culpa alguna.

**FUENTE: ELABORACIÓN PROPIA**

Tanto la primera como la segunda mujer de las familias poligamicas se llevan bien con los hijos de ambas, otra respuesta tenemos que no conoce a los hijos de su marido pero que si los conociera ella los trataría bien.

**Tabla 59**  
***¿Los ves a los niños como tus hijos o como tus sobrinos?***

<b>Familia Poligámica</b>	<b>¿Los ves a los niños como tus hijos o como tus sobrinos?</b>
Noria, primera mujer	Como mis sobrinos los veo y los quiero como sobrinos.
Esperanza, primera mujer	Son mis sobrinos pues.

**FUENTE: ELABORACIÓN PROPIA**

Las mujeres que son el primer compromiso de su marido que tienen a sus hermanas compartiendo el mismo hombre a sus hijos los ven como sus sobrinos y no como a un hijo mas.

**Tabla 60**  
***¿Y sus hijos que le dicen porque ellos ven que su papá también esta con su tía?***

<b>Familia Poligámica</b>	<b>¿Y sus hijos que le dicen porque ellos ven que su papá también esta con su tía?</b>
Raquel, segunda mujer	Ellos no me dicen nada, no me preguntan nada.
Elva, primera mujer	Mi hijo no quiere conversar con ella yo le digo a mi hijo ella es tu tía, él me dice no, no es nada mío pero a mí no, no me dice nada mi hijo no me reclama, pero a su papá si.

**FUENTE: ELABORACIÓN PROPIA**

Los hijos de las mujeres que son hermanas que comparten el mismo marido no les dicen nada a sus mamás, pero a sus papás si les reclaman.

**Tabla 61**  
***¿El trato de su marido es igual con todos sus hijos?***

<b>Familia Poligámica</b>	<b>¿El trato de su marido es igual con todos sus hijos?</b>
Raquel, segunda mujer	Sí, con todos es igual él.
Roxana, segunda mujer	Si el dice que quieren que estudien todos.
Rosa, segunda mujer	No es igual, mi marido tiene más cariño para su primer hijo que tiene con su primera mujer.
Juana, segunda mujer	Él si su trato es igual el amor en los hijos es grande yo respeto mucho a su primera mujer yo no dejaría que el haga diferencias tampoco yo ya conozco como es por eso yo no dejaría que pase eso.
Elva, primera mujer	Conversan, él si los trata bien.

**FUENTE: ELABORACIÓN PROPIA**

Tenemos en este caso que los maridos de las mujeres que han formado una familia poligámica el trato con sus hijos es la misma para todos y los trata bien, mientras que otras manifestaron que su marido si tiene preferencias por los otros hijos de su otra mujer.

**Tabla 62**

***¿Cuándo enferma algún integrante de la familia quién los cuida?***

<b>Familia Poligámica</b>	<b>¿Cuándo enferma algún integrante de la familia quién los cuida?</b>
Raquel, segunda mujer	Ambas cuidamos cuando se enferman nuestros hijos.
Victoria, primera mujer	Si mi marido se enferma lo cuidamos las dos, cuando he caído yo enferma para que si me ha ayudado la otra mujer iba a mi casa me llevaba comida y cuando se enfermaban mis hijos yo les he visto.
Juana, segunda mujer	Yo soy más quien los cuida porque su otra mujer de mi marido es muy enfermiza.

**FUENTE: ELABORACIÓN PROPIA**

Las mujeres de un hombre polígamo se ayudan cuando algún miembro de su familia enferma.

**Tabla 63**

***¿Aceptarías que sus hijos formen una familia poligámica?***

<b>Familia Poligámica</b>	<b>¿Aceptarías que sus hijos formen una familia poligámica?</b>
Noria, primera mujer	Yo no le diría nada es su decisión pero me gustaría que solo fuera ella la única mujer de él.
Raquel, segunda mujer	Si yo le dejaría.
Esperanza, primera mujer	Yo les hago estudiar que sean profesionales, ellos dicen yo una pareja nada más.
Roxana, segunda mujer	Yo no creo ya.
Ana, primera mujer	Ha yo no apoyaría eso.
Rosa, segunda mujer	Yo no aceptaría pero ya es decisión de ellos.
Victoria, primera mujer	No yo les aconsejaría a mis hijos y a mis hijita.
Juana, segunda mujer	Si ellos quieren formar así su familia yo no les puedo decir nada porque será decisión de ellos.
Elva, primera mujer	No, a mis hijos yo les aconsejaría para que tenga una sola pareja porque teniendo varias no va vivir bien con su familia.
Julia, segunda mujer	Yo si les apoyaría pero depende de ellos como quieran vivir yo tampoco le puedo imponer cosas.

**FUENTE: ELABORACIÓN PROPIA**

La mayoría de las madres de las familias poligámicas de la Comunidad Nativa de Shampuyacu respondieron que no aceptarían que sus hijos formen una familia poligámica, pero que es decisión de sus hijos si llegaran a formar una familia así, otras mujeres respondieron que les aconsejarían para que no formen una familia poligámica. Solo pocas madres dijeron que si aceptarían que sus hijos tengan una familia poligámica.



## Entrevistas a hombres de las familias poligámicas de la Comunidad Nativa de Shampuyacu (CONASHA).

Los nombres de los entrevistados son ficticios, se reservan por respeto a la decisión de ellos debido a que nos brindaron información muy personal.

- Eduard, marido de Elizabeth y Edith, 19/08/17, CONASHA.
- Marcos, marido de Elva y Julia, 25/08/17, CONASHA.

**Tabla 64**  
*¿Qué relación tiene con sus padres?*

Hombre poligámico	¿Qué relación tiene con sus padres?
Eduard, hombre poligámico	Mi papá nos abandonó a mi mamá y mis hermanos cuando tenía 7 años de edad, él saco otra mujer y se fue, nos dejó, nosotros hemos crecido con nuestra mamá ella nos sacó adelante, mi mamá es docente ella con su trabajo nos hizo grandes, con mi mamá yo me llevo bien ella siempre me aconseja, mi mamá me estaba ayudando a estudiar la carrera de mecánica de motos eso es lo que a mí me gusta, pero yo no pude terminar, mi mamá me anima para terminar mi carrera porque todo mis hermanos son profesionales.
Marcos, hombre poligámico	Yo desde pequeño mas paraba en la chacra con mi papá, él tambien tenia dos mujeres, me llevaba bien mi papá me llevaba a la chacra y me decia que los hombres debemos de trabajar y si quiero tener dos mujeres debo de saber trabajar para poder mantenerlas pues. Y con mi mamá yo tengo buen trato conversamos.

**FUENTE: ELABORACIÓN PROPIA**

En algunos casos los hombres manifiestan que el padre los ha abandonado por sacar otra mujer y quedaron al cuidado de su madre, ella es quien saco adelante a su familia y con ella tiene una buena relación, reciben consejos de su madre y apoyo para qué se desarrollen profesionalmente. Por otro lado tenemos que el hombre también se lleva bien con papá y mamá, y el padre les inculca desde pequeños que tienen que trabajar para tener una familia.

**Tabla 65**  
***¿A qué se dedica?***

<b>Hombre poligámico</b>	<b>¿A qué se dedica?</b>
Eduard, hombre poligámico	Soy músico, recién hace 1 año me dedico a la música, trabajo con mis hermanos en la música estoy en la academia todavía llevando cursos de notas musicales, estudio cada tres meses, me especializo en teclado, órgano electrónico.
Marcos, hombre poligámico	Me dedico a mi chacra, siembro mis cultivos, también trabajo de peón.

**FUENTE: ELABORACIÓN PROPIA**

En la comunidad Nativa de Shampuyacu se dedican a trabajar en sus chacras, a los trabajos de peón, mientras otros se dedican a la música.

**Tabla 66**  
***¿A qué edad se comprometió?***

<b>Hombre poligámico</b>	<b>¿A qué edad se comprometió?</b>
Eduard, hombre poligámico	Me comprometí a los 19 años, tengo tres hijos, dos son varones tienen 1 año y el otro 7 años, la otra es mujercita de 1 año y medio, es una bebé aún.
Marcos, hombre poligámico	Saque a mi primera mujer cuando tenía 20 años, yo paraba en fiestas pensé que si me comprometía ya cambiaria pero no pasó nada, igualito sigo nos dijo medio enojado.

**FUENTE: ELABORACIÓN PROPIA**

En la comunidad nativa de Shampuyacu un hombre se compromete cuando cumple los 19 años.

**Tabla 67**  
***¿Cuántos compromisos tienes?***

<b>Hombre poligámico</b>	<b>¿Cuántos compromisos tienes?</b>
Eduard, hombre poligámico	Tengo dos, nos respondió sonrojado.
Marcos, hombre poligámico	Tengo dos riéndose nos dijo que los varones por naturaleza necesitan tener más de una mujer.

**FUENTE: ELABORACIÓN PROPIA**

Los hombres polígamos tienen hasta dos compromisos, dijeron también que el hombre por naturaleza necesita tener más de una mujer.

**Tabla 68**  
***¿Cómo enamoró a sus mujeres?***

	<b>Eduard, hombre poligámico</b>	<b>Marcos, hombre poligámico</b>
<b>¿Cómo enamoró a su primera mujer?</b>	Primero yo no le daba importancia ella venía con mi hermana siempre llegaba a mi casa yo ni siquiera pensaba ella venía a mi casa pero yo no le daba importancia, y así un día me llamo para irme a su casa yo me fui allí conversamos y estuvimos. Ella me enamoro, me llamó a su casa me fui y me abrazo y hay estuvimos ella me abrazo ni siquiera pregunte así caí dese hay estuvimos.	Era desde chiquilla mi enamorada, salíamos a bañarnos al rio, en el rio nos veíamos, y nos enamoramos los dos.
<b>¿Cómo enamoró a su segunda mujer?</b>	Ella ya estaba enamorada de mi cuando nos comprometimos, es que nosotros fuimos enamorados antes que yo me comprometa con mi mujer, ella fue mi primera enamorada pero terminamos y yo me comprometí, luego paso el tiempo y yo la vi nuevamente y me seguía gustando ella es muy buena, le dije para vernos a veces nos veíamos, ella iba pescar y yo sabía porque todos siempre salen a pescar juntos yo la veía y ahí le decía para volver siempre le insistí y ella acepto porque siempre ha estado enamorada de mí.	Mi otra mujer es tía de la primera pero es menor, ella venía a la casa y yo la trataba bien la hacía reír es que era menor, ella quiso que estemos y ella me gustaba.

**FUENTE: ELABORACIÓN PROPIA**

El hombre polígamo declara que enamora a la mujer cuando se siente atraído por ella, haciéndole una invitación a la mujer al rio, y si ella acepta y asiste a la cita ya empiezan a salir, pasear, él dice que las trata bien, las hace reír y es amable con ellas.

**Tabla 69**  
***¿Hay cantos de enamoramiento?***

<b>Hombre poligámico</b>	<b>¿Hay cantos de enamoramiento?</b>
Eduard, hombre poligámico	Hay un señor es mayor él a través de su canto lo atrae a la chica porque a veces hay chicas o hombres que no te quieren y eso lo atrae a la chica o al chico por el canto, el señor hace muchas cosas.
Marcos, hombre poligámico	Si hay, un señor canta, pero para que sea más efectivo debería uno aprender a cantar eso concentrarte bien mejor sería así le canta a la mujer para que esta acepte estar contigo y tambien a la otra mujer.

**FUENTE: ELABORACIÓN PROPIA**

Los comuneros respondieron que si existen los cantos de enamoramiento y que este canto de enamoramiento es efectivo para las personas que tienen dos mujeres, cuando la persona lo canta concentradamente, para que las mujeres se lleven bien y no los dejen.

**Tabla 70**  
***¿Qué siente por cada una de ellas?***

<b>Hombre poligámico</b>	<b>¿Qué siente por cada una de ellas?</b>
Eduard, hombre poligámico	No sé en eso yo estoy confundido pero más con mi primera señora porque ella ha estado conmigo todo el tiempo me ha respetado, la segunda tuvo su compromiso por eso pero si me gusta pero no puedo amarla así, pero si la quiero, no sé si estoy enamorado de las dos pero si las quiero.
Marcos, hombre poligámico	Las quiero a las dos por igual, las trato con todo mi amor a las dos, pero cuando me hacen enojar me voy con mis amigos a tomar algo no les hago caso.

**FUENTE: ELABORACIÓN PROPIA**

El hombre polígamo se siente confundido por lo que siente por ellas, mientras que por otro lado responden querer a las dos por igual y si lo hacen enojar él se va a tomar y no les hace caso.

**Tabla 71**  
*¿A quién considera más de sus mujeres?*

<b>Hombre poligámico</b>	<b>¿A quién considera más de sus mujeres?</b>
Eduard, hombre poligámico	A la primera considero mas, a la segunda igual la respeto ella es buena pero como te digo ella tuvo otro compromiso por eso, la primera solo ha estado conmigo por eso.
Marcos, hombre poligámico	A la segunda ella es más comprensiva.

**FUENTE: ELABORACIÓN PROPIA**

El hombre polígamo considera más a la mujer que no ha tenido otro compromiso antes de que este con él, y también considera más a la mujer que es comprensiva con él.

**Tabla 72**  
*¿Cuál es el tipo de mujer ideal para usted?*

<b>Hombre poligámico</b>	<b>¿Cuál es el tipo de mujer ideal para usted?</b>
Eduard, hombre poligámico	Que sepa comprenderte y sea tranquila que no te cele.
Marcos, hombre poligámico	Una mujer tranquila de su casa que me atienda y no me de mucha cólera, así es bonito tener una mujer.

**FUENTE: ELABORACIÓN PROPIA**

Su pareja ideal del hombre es una mujer de casa que los atienda y sea compresiva.

**Tabla 73**  
*¿Quién aporta para la economía del hogar?*

<b>Hombre poligámico</b>	<b>¿Quién aporta para la economía del hogar?</b>
Eduard, hombre poligámico	Aquí es el hombre que aporta más económicamente, el hombre se dedica a sembrar pero la mayoría no trabajan sino arriendan sus chacras tienen hartas hectáreas y arriendan de eso viven, yo me dedico a la música en eso trabajo para viajando yo tengo contratos y paro viajando me quedo 1 semana o 2 a veces hasta 1 mes.
Marcos, hombre poligámico	Yo tengo que trabajar y sustentar los gastos de comida, del colegio de mis hijos, porque yo soy el marido por lo tanto es mi deber, yo me encargo de manejar el dinero, mi mujeres solo se encargan de su cuidar a mis hijos y me ayuda en la chacra.

**FUENTE: ELABORACIÓN PROPIA**

El hombre es quien más se dedica aportar en la economía del hogar, pero también dicen que sus mujeres les apoyan en sus chacras.

**Tabla 74**  
*¿Viven juntos los tres en una misma casa?*

<b>Hombre poligámico</b>	<b>¿Viven juntos los tres en una misma casa?</b>
Eduard, hombre poligámico	Yo me llevo bien con las dos, pero el primero compromiso acepto que tenga otra mujer pero no quiere que vivamos juntos, yo tengo dos casas en donde vivo en una con la primera y en otra casa con mi segundo compromiso porque pienso que no se podrá vivir bien así juntos porque ellas a veces discuten y yo no quiero que mis hijos vean eso, yo saque otra estando con mis señora como es un hombre siempre comete errores, pero vivir así no es bueno.
Marcos, hombre poligámico	Yo quise vivir con las dos en una misma casa para ahorrar pero ellas no quieren como estoy con la tía y la sobrina, primero me comprometí con la sobrina ella es casi de mi edad, después me fue gustando la tía o sea la tía de ella es que es más joven con ella yo podía salir a bailar mi otra mujer no le gustaba salir también pues tenía que cuidar a los hijos, pero no, no vivimos juntos los tres al comienzo lo intentamos pero no se pudo es que yo quería estar más con la joven porque la otra mujer estaba embarazada, pero mi primera mujer me reclamaba porque también quería que este con ella, pero estando embarazada como voy a estar con ella, por eso mejor para no pelear una en cada casa.

**FUENTE: ELABORACIÓN PROPIA**

Viven en casas separadas las mujeres del hombre poligámico cuando las mujeres no se llevan bien, siendo ellas las que deciden vivir en casas separadas.

**Tabla 75**  
***¿Salen los tres a pasear?***

<b>Hombre poligámico</b>	<b><i>¿Salen los tres a pasear?</i></b>
Eduard, hombre poligámico	No salimos los tres, ellas no se llevan bien.
Marcos, hombre poligámico	Ellas si se hablan, pero de salir los tres juntos solo a veces, muy pocas veces, riéndose nos dijo que solo cuando tienen que sembrar o cosechar salen los tres.

**FUENTE: ELABORACIÓN PROPIA**

El hombre polígamo dice que a veces salen a pasear los tres, solo cuando tienen que ir a su chacra van los tres, y cuando no se llevan bien las mujeres no salen juntos.

**Tabla 76**  
***¿Usted apoya a sus mujeres para que utilice algún método anticonceptivo?***

<b>Hombre poligámico</b>	<b><i>¿Usted apoya a sus mujeres para que utilice algún método anticonceptivo?</i></b>
Eduard, hombre poligámico	No me gusta no las dejo ni tampoco yo utilizo, no nos cuidamos porque yo sé cómo se cuida cuando están en peligro no estoy con ellas yo sé cómo cuidarnos, sino cuantos hijos no tuviera porque llevo comprometido como 20 años.
Marcos, hombre poligámico	No, a ninguna de las dos, con mi primera mujer tengo más hijos pero con la segunda solo uno como es chiquilla todavía mejor así que se mantenga joven y se conserve.

**FUENTE: ELABORACIÓN PROPIA**

El hombre polígamo no deja que sus mujeres se cuiden con métodos anticonceptivos ni el tampoco utiliza protección.



**Tabla 77**  
***¿Cómo se distribuyen las actividades íntimas?***

<b>Hombre poligámico</b>	<b>¿Cómo se distribuyen las actividades íntimas?</b>
Eduard, hombre poligámico	A veces estoy con una mujer, a veces con otra, pero no el mismo día porque mi segunda mujer se da cuenta dice cuando estoy con la otra y ya no quiere estar conmigo.
Marcos, hombre poligámico	Con las dos estoy, solo cuando una sale embarazada dejo de estar con ella pero cuando no están embarazadas con las dos estoy al rato que quiero voy a una mujer si después quiero estar con la otra voy con la otra, pero hay días que no estoy con ninguna.

**FUENTE: ELABORACIÓN PROPIA**

En la intimidad el hombre polígamo manifiesta que se distribuyen sus actividades íntimas por turnos porque a las mujeres no les gusta que estén con ellas cuando ha estado con la otra mujer, otra de las respuestas fue que esta con las dos mujeres (por turnos separados) al rato que él quiere y cuando no quiere no está con ninguna.

**Tabla 78**  
***¿Hay ventajas de estar con dos mujeres?***

<b>Hombre poligámico</b>	<b>¿Hay ventajas de estar con dos mujeres?</b>
Eduard, hombre poligámico	No hay ventajas es feo yo vivo preocupado no encuentro ningún beneficio estar con dos mujeres no me siento a gusto me incómoda más que todo.
Marcos, hombre poligámico	Si porque si te enojas con una mujer ya tienes en otra compañía, pero también no porque muchos pleitos tengo, además mi hijo el mayor no le gusta que viva así, él me reclama.

**FUENTE: ELABORACIÓN PROPIA**

El hecho de formar una familia poligámica no significa que este tipo de convivencia esté libre de inconvenientes, los hombres polígamos dicen vivir preocupados, con peleas y no se sienten a gusto, incluso dicen que sus hijos le reclaman por estar con dos mujeres.

**Tabla 79**

***¿Tus amigos te molestan por tener dos mujeres?***

<b>Hombre poligámico</b>	<b>¿Tus amigos te molestan por tener dos mujeres?</b>
Eduard, hombre poligámico	Mis amigos a veces me fastidian porque un día cuando tuve problemas mi primera esposa se fue a estudiar y sus papás querían hacernos separar y yo de cólera me fui también pero llevando a mi segunda mujer a Amazonas a tocar y allá y mis amigos si me fastidiaban me decían que a diario cambio de mujer me fastidiaban pues yo me reía nada más.
Marcos, hombre poligámico	Mis amigos tienen dos mujeres también.

**FUENTE: ELABORACIÓN PROPIA**

Al hombre polígamo sus amistades lo molestan, les hacen bromas por tener dos mujeres pero no los critican, respetan su forma de vivir.

**Tabla 80**

***¿Ser marido de varias mujeres genera prestigio?***

<b>Hombre poligámico</b>	<b>¿Ser marido de varias mujeres genera prestigio?</b>
Eduard, hombre poligámico	No sé, se avergüenza uno es feo yo tengo roche que me fastidien mis amigos.
Marcos, hombre poligámico	Si, me siento respetable como varón por tener a mis dos mujeres dijo orgulloso.

**FUENTE: ELABORACIÓN PROPIA**

Los hombres polígamos de la Comunidad Nativa de Shampuyacu se sienten respetables como varón por tener sus dos mujeres, mientras otros se sienten avergonzados cuando los fastidian sus amigos por tener dos mujeres.

**Tabla 81**  
***¿Ha pensado en separarse?***

<b>Hombre polígámico</b>	<b>¿Ha pensado en separarse?</b>
Eduard, hombre polígámico	Si también he pensado pero irme lejos y estar solo, con ninguna de las dos porque es feo estar así uno se pone a pensar que lo que está haciendo no es correcto.
Marcos, hombre polígámico	No he pensado en eso, para que pues si estoy a gusto con las dos, a no ser que quieran dejarme.

**FUENTE: ELABORACIÓN PROPIA**

El hombre polígamo si ha pensado en separarse de sus dos mujeres porque vivir así trae problemas y no es correcto, mientras que otros responden que no lo ha pensado porque está a gusto teniendo sus dos mujeres.

**Tabla 82**  
***¿Si alguna de sus mujeres le dice que quiere estar con alguien más usted lo permitiría?***

<b>Hombre polígámico</b>	<b>¿Si alguna de sus mujeres le dice que quiere estar con alguien más usted lo permitiría?</b>
Eduard, hombre polígámico	Hay si no yo les he dicho si quieren estar con alguien o quieren dejarme bueno yo les diré que se vayan nos separamos y punto.
Marcos, hombre polígámico	No porque yo soy su marido, el hombre solo puede la mujer no, ya que va estar con otro, tanto hijo nadie va querer estar con ella, solo yo la quiero.

**FUENTE: ELABORACIÓN PROPIA**

El hombre polígamo no permitiría que una de sus mujeres este con otro hombre, y si esto pasara él tomaría la decisión de dejarla.

**Tabla 83**  
***¿Eres celoso?***

<b>Hombre poligámico</b>	<b>¿Eres celoso?</b>
Eduard, hombre poligámico	No soy celoso yo porque sino, no hubiera mandado a mi primera señora a que estudie o que trabaje yo he apoyado bastante a mi señora para que estudie porque cuando yo la saque ella solo tenía secundaria completa como yo trabajaba la apoye para que estudie, con mi segunda mujer tampoco tengo celos porque cuando eres celoso vives peleando.
Marcos, hombre poligámico	Si como toda persona, por eso yo siempre hago que me vean con ellas.

**FUENTE: ELABORACIÓN PROPIA**

Uno de los hombres entrevistados nos dijo que si es celoso; el otro hombre entrevistado nos respondió que no es celoso, sin embargo cuando le preguntamos a sus mujeres de Eduard ellas dijeron que si es celoso. Pudimos también observar que si son celosos ya que ellos preguntaban a sus mujeres donde habían estado cuando no estaban en casa, cuando las llaman por celular les preguntaban con quién hablaba.

**Tabla 84**  
***¿Y si tiene alguna discusión con cualquiera de sus mujeres con las que esta como solucionan sus problemas?***

<b>Hombre poligámico</b>	<b>¿Y si tiene alguna discusión con cualquiera de sus mujeres con las que esta como solucionan sus problemas?</b>
Eduard, hombre poligámico	Yo salgo a veces mi primera mujer viene y no me encuentra porque voy a trabajar y llego tarde ella llega antes que yo y piensa que estado con la segunda mujer y la encuentro molesta no sé porque yo para no estar peleando salgo me voy a mi mamá.
Marcos, hombre poligámico	Con mi primera mujer mucho discutimos ella se enoja grita, mejor yo salgo y me voy con la segunda mujer ella es comprensiva, pero cuando me hacen enojar las dos me voy con mis amigos.

**FUENTE: ELABORACIÓN PROPIA**

El hombre polígamo dice que cuando tiene alguna discusión con alguna de sus mujeres mejor sale de su casa va a buscar a la mujer con la que no está peleado, salen con sus amigos a los bares o aprovechan para visitar a su mamá.

**Tabla 85**

*¿Además de sus dos mujeres los hombres polígamos son infieles?*

<b>Hombre polígámico</b>	<b>¿Además de sus dos mujeres los hombres polígamos son infieles?</b>
Eduard, hombre polígámico	No sé no creo pero como será yo no tomo no me gusta tomar quizás algunos hombres los que les gusta tomar quizás ellos si porque se van a tomar allí hay mujeres y caen y son infieles.
Marcos, hombre polígámico	Algunos sí, no todos.

**FUENTE: ELABORACIÓN PROPIA**

Los entrevistados manifiestan que no saben si hay hombres polígamos que sean infieles, otros respondieron que existen algunos hombres polígamos que si son infieles.

**Tabla 86**

*¿Van a prostíbulos los hombres de la comunidad?*

<b>Hombre polígámico</b>	<b>¿Van a prostíbulos los hombres de la comunidad?</b>
Eduard, hombre polígámico	También pero se van lejos en la misma comunidad no hay es afuera.
Marcos, hombre polígámico	Aquí no hay prostíbulos, se van a los bares que hay en el distrito de Awajún.

**FUENTE: ELABORACIÓN PROPIA**

Los entrevistados declararon que los hombres de la comunidad también van a prostíbulos pero que son lugares que quedan fuera de la comunidad.

**Tabla 87**  
***¿Los nativos toman?***

<b>Hombre poligámico</b>	<b>¿Los nativos toman?</b>
Eduard, hombre poligámico	Si van a los bares y toman, borrachos regresan a su casa, las mujeres les gritan.
Marcos, hombre poligámico	Si toman bastante son borrachos toman cerveza antes cuando no había carretera solo eran caminitos ahí solo tomaban masato con eso se emborrachaban.

**FUENTE: ELABORACIÓN PROPIA**

Los nativos toman bastante cerveza y masato con eso se emborrachan.

**Tabla 88**  
***¿Se casan nativos con mestizos?***

<b>Hombre poligámico</b>	<b>¿Se casan nativos con mestizos?</b>
Eduard, hombre poligámico	Si pasa eso, la comunidad si lo permite.
Marcos, hombre poligámico	No mucho pero si hay casos pero si se casan tanto nativos como nativas buscan pareja mestiza.

**FUENTE: ELABORACIÓN PROPIA**

En la Comunidad Nativa de Shampuyacu si hay nativos que se casan con mestizos.

**Tabla 89**  
***¿Pertenece alguna religión?***

<b>Hombre poligámico</b>	<b>¿Pertenece alguna religión?</b>
Eduard, hombre poligámico	No, antes asistía a Nazareno igual que mi abuelo él es pastor pero ahora ya no asisto más me he dedicado a la música.
Marcos, hombre poligámico	No a ninguna.

**FUENTE: ELABORACIÓN PROPIA**

Los hombres polígamos de la Comunidad Nativa de Shampuyacu no pertenecen a ninguna religión.

**Tabla 90**  
*¿Qué te gustaría que aprendan de ti tus hijos?*

<b>Hombre poligámico</b>	<b>¿Qué te gustaría que aprendan de ti tus hijos?</b>
Eduard, hombre poligámico	Me gustaría que aprendan la música yo los llevo varias veces donde toco le he comprado micros, monitores les enseño que canten al que tiene mejor voz y a que toquen instrumentos pero todavía son pequeños pero si les gusta, así como yo con mis hermanos nosotros poníamos latas y nos agarrábamos a tocar desde chiquitos también nos gustó.
Marcos, hombre poligámico	Que aprendan del trabajo de la chacra, pero a mi me gustaría que sean profesionales.

**FUENTE: ELABORACIÓN PROPIA**

El hombre polígamo manifiesta que le gustaría que sus hijos aprendan lo que sabe cada padre como tocar instrumentos de música, otros les gustaría que aprendan el trabajo en la chacra y se eduquen para que sean profesionales.

**Tabla 91**  
*¿Apoyaría que sus hijos formen una familia poligámica?*

<b>Hombre poligámico</b>	<b>¿Apoyaría que sus hijos formen una familia poligámica?</b>
Eduard, hombre poligámico	No yo les diría que tengan solo una mujer porque tener dos es feo porque tienes problemas no vives bien la mujer te reclama vives peleando no es bueno eso.
Marcos, hombre poligámico	A mis hijos hombres si los apoyaría a mi hija no porque va vivir mal, las mujeres sufren mucho aquí.

**FUENTE: ELABORACION PROPIA**

El hombre polígamo no apoyaría a sus hijos a tener una relación con dos mujeres porque no se vive bien; por otro lado tenemos que si apoyaría a sus hijos pero a sus hijas mujeres no lo apoyarían, ya que dicen que las mujeres sufren mucho viviendo así.

### 3.3. Discusión de resultados de la investigación

La discusión de los resultados del análisis de los procesos de interacción social de las familias poligámicas de la Comunidad Nativa de Shampuyacu, se realizara en torno a estos tres objetivos:

- **Estudiar las características de las familias poligámicas en la Comunidad Nativa de Shampuyacu.**

Las familias poligámicas se conforman en la Comunidad Nativa de Shampuyacu por un hombre el cual convive con sus dos mujeres, ya sea en casa separada o bajo el mismo techo, donde el hombre decide si sus mujeres se cuidan o no; pudiendo ser sus mujeres hermanas o compartiendo algún vínculo de sangre.

De acuerdo a las entrevistas realizadas, a las historias de vida y a lo observado se deduce que en la comunidad Nativa de Shampuyacu la poligamia se da por la cultura Patriarcal que tiene esta comunidad.

El hombre tiende a dominar a la mujer en los aspectos económicos y emocionales, ya que cuando entrevistamos a las mujeres ellas nos decían que aceptan la poligamia porque si se llegan a separar no podrían solventar sus gastos económicos ya que tienen hijos a los que deben de mantener, otras mujeres nos decían que aceptan la poligamia porque no pueden desarrollarse independientemente de su marido ya que es él quien toma las decisiones en su hogar, no logrando ellas tomar decisiones si no está él presente.

También aceptan la poligamia porque su marido les dice que nadie más las recibirá con hijos manipulándolas emocionalmente, la segunda mujer de los hombres polígamos han aceptado la poligamia porque este hombre no es su primera pareja, otras



mujeres manifestaban que aceptaron la poligamia porque han crecido dentro de una familia poligámica, donde vieron que su mamá compartía con otra mujer a su papá viendo este tipo de vida como normal, el hombre manipula sobre este aspecto a la mujer ya que le dice así como tu mamá aceptó que tu padre tenga otra mujer tú debes de hacer lo mismo.

Otras mujeres manifiestan que formaron familias poligámicas porque están enamoradas, ellas dicen que están enamoradas porque él las trata bien ya que cuando se criaron en una familia poligámica su padre no mostro cariño, ni buen trato, ni afecto hacia ellas y dicen que su marido si muestra ese cariño hacia ellas, las escuchan cuando tienen problemas, se sienten seguras con él, por eso están enamoradas de él.

Las mujeres en las familias poligámicas se comprometen por decisión de ellas a partir de los 13 años de edad, alcanzando la mayoría de mujeres solo el grado de instrucción primaria, siendo la convivencia de las familias poligámicas muy duraderas ya que hay parejas que tienen 30 años de convivencia, llegando a tener el hombre con sus dos mujeres hasta 18 hijos; no alcanzando para el sustento de sus familias, existiendo un alto nivel de necesidades básicas insatisfechas y altos índices de pobreza.

Las familias poligámicas comparten roles, tanto domésticos como faenas, en la intimidad ellas se turnan para tener relaciones sexuales con su marido, ellas le piden al hombre que no las toquen cuando el haya estado con una de sus mujeres porque no quieren o sienten asco. Solo el hombre puede tener dos mujeres, mientras que la mujer solo puede estar con un hombre. Tanto hombre como mujeres son celosos.

Los partos de las mujeres de las familias poligámicas se caracterizan por ser naturales ya sea con ayuda de partera, ellas solas, o ayuda de la otra mujer de su marido.

Las parejas poligámicas se enamoran cuando hay atracción del hombre y la mujer, el hombre le hace a la mujer una invitación al río, y si ella acepta y asiste a la cita ya empiezan a salir. La pareja ideal del hombre es una mujer de casa que los atienda y sea comprensiva, y para las mujeres es un hombre sea bueno, comprensivo y que quiera a sus hijos.

Las familias poligámicas creen en los cantos de enamoramiento, el cual consiste que el hombre cante a sus mujeres para que ellas acepten la poligamia y se lleven bien.

Los hijos reclaman a sus padres por tener dos mujeres, sin embargo a su madre no le reprochan. A las familias poligámicas no les gustaría que sus hijos formen una familia así, porque hay problemas y no es una buena forma de vivir, sobre todo cuando son hermanas, así digan que si se llevan bien ya se rompieron los lazos de amor entre ellas.

Los hombres polígamos de la Comunidad Nativa de Shampuyacu se sienten respetables como varón por tener sus dos mujeres, sin embargo no son felices.

- **Conocer los procesos de socialización de las familias poligámicas en la Comunidad Nativa de Shampuyacu.**

Existe una buena socialización entre las familias poligámicas, la comunidad y la escuela ya que aceptan su modo de vida, existiendo un buen trato hacia ellos, no haciendo diferencias entre los miembros de estas familias poligámicas y los miembros las familias monogámicas, comparten una serie de actividades como reuniones en la comunidad, realización de fiestas patronales, encuentros de juegos deportivos, la comunidad es muy unida salen juntos a pescar y a realizar sus faenas.

Las familias poligámicas pertenecientes a la Comunidad Nativa de Shampuyacu comparten también costumbres, creencias, brujería (canto de enamoramiento), medicina tradicional, comparten valores como el respeto, la solidaridad, el amor hacia el prójimo, tienen una buena organización realizando proyectos para mejorar la comunidad, las mujeres por ejemplo han constituido una área de conservación de plantas medicinales la cual lo llaman “Bosque de Nuwas”.

Se sociabilizan también a través de su lengua materna que es el aguaruna, donde los mayores de la comunidad enseñan a los niños su idioma, en el colegio también respetan su lengua materna ya que sus enseñanzas son bilingües.

Con respecto a la religión, en la comunidad Nativa predomina la Iglesia Pentecostés Misionera. La Iglesia tienen normas no aceptando la formación de familias poligámicas, pero ello no quiere decir que les impidan el ingreso, al contrario cuando ellos asistían los aconsejaban, diciéndoles que deben de formar su hogar solamente con una pareja, pero las familias poligámicas sienten vergüenza por lo tanto han dejado de asistir a la Iglesia.

- **Describir las formas de interacción social de las familias poligamica en la Comunidad Nativa de Shampuyacu.**

Las formas de interacción al interior de las familias poligámicas se dan entre el padre, sus dos mujeres y sus hijos.

En la interacción del hogar de las familias poligámicas se distribuyen una serie de roles, tanto para el padre, las mujeres y los hijos. Cuando las mujeres se llevan bien y viven en una misma casa se ayudan en el cuidado de los hijos, comparten roles domésticos, como cocinar, lavar, ir a la chacra, salen de compras, visitan a los familiares,

fiestas de la comunidad y se apoyan en el cuidado de un integrante de la familia que se enferme; pero cuando las mujeres no se llevan bien no viven juntas y desempeñan sus roles por separado.

Con respecto a las relaciones íntimas así las mujeres se lleven bien o mal, el marido esta con ellas por separado, no teniendo intimidad con las dos al mismo tiempo, existiendo conflictos entre ellas y el marido ya sean por celos porque el marido prefiera más a una mujer que a otra.

Ellas manifiestan sus celos: con gritos, discusiones, con gestos de molestias, cuando se dan estos conflictos ellos lo resuelven conversando, pero cuando la discusión es muy fuerte el marido prefiere salir de la casa, e irse a la casa de la mujer con la que no habido rencillas.

El hombre polígamo considera más a la mujer que no ha tenido otro compromiso antes de que este con él, y también considera más a la mujer que es comprensiva con él.

El marido ejerce una dominación hacia sus mujeres, creándoles una dependencia y económica y emocional; ya que es el quien maneja el dinero y toma las decisiones en el hogar.

El marido cumpliendo el rol de padre hace diferencias entre sus hijos ya que prefiere a los hijos de la mujer con la que se lleva mejor.

Las mujeres así se lleven bien o mal prefieren a sus hijos, pero ello no quiere decir que traten mal a los hijos de la otra mujer de su marido, son pocos los casos que han tratado mal a los hijos de la otra mujer.

Los hijos que formaron parte de una familia poligámica si se llevan bien mayormente cuando son pequeños, cuando son adultos algunos mantienen una buena

relación mientras que otros se empiezan a llevar mal con sus medios hermanos, ya que reconocen que cuando han sido niños se llevaban bien porque jugaban y no entendían lo que sucedía, conforme iban creciendo se iban dando cuenta cómo vivían sus padres y generaron en ellos conductas de rechazo y empezaron a llevarse mal con sus medios hermanos.

Los padres aconsejan a sus hijos a no formar familias poligámicas, porque no se vive bien (pleitos, conflictos, discusiones), pero respetarían la decisión de sus hijos si llegarían a formarla.

## **Conclusiones**

1. El estudio de este tipo de familias nos hizo ver que estas familias no son tan diferentes a las nuestras, los hombres de las familias poligámicas tienen el valor de traer una segunda mujer a su casa, sin tener que estar con ella a escondidas como es el caso de las familias monogámicas, donde los hombres son infieles y mienten a sus mujeres. Mostrándonos que la poligamia solo es la satisfacción del deseo sexual masculino. Convirtiéndose las mujeres en objeto de uso.

2. La poligamia se manifiesta en la convivencia de un hombre con dos mujeres que son hermanas o no comparten ningún vínculo de parentesco. Cuando son hermanas el proceso de interacción hace que las relaciones familiares sean fuertes por lo tanto no se presentan conflictos familiares. Cuando no tienen vínculos familiares las relaciones mayormente son conflictivas.

3. La familia poligámica forma parte de una cultura Patriarcal, donde el hombre ejerce dominación hacia sus mujeres, siendo esta dominación económica y emocional, la existencia de la mentalidad machista hace que el hombre polígamo sienta prestigio por tener dos mujeres. Sin embargo este tipo de convivencia no está libre de inconvenientes, presentando conflictos en algunas familias.

4. Las formas de socialización se dan en dos niveles: internamente y externamente. Internamente: desde que el niño nace adopta patrones culturales a través de la observación, de las relaciones y el interactuar. En las familias poligámicas el niño tiene como modelo una cultura patriarcal, por lo tanto el niño adopta este modelo en el cual se ha criado. Externamente: con la comunidad, a través del trabajo, las actividades deportivas; con la escuela hay un proceso de interacción a través de la convivencia del salón de clase, los juegos y las actividades deportivas; con la iglesia, a través de la asistencia a los cultos.

5. Las formas de interacción de las familias poligámicas se dan en dos niveles: internamente y externamente. Internamente donde las familias al interactuar transmiten valores, afectos, ideologías, formas de ver el mundo. Externamente: con la comunidad, a través de sus costumbres, manifestadas en tradiciones, creencias, formas de pensar, enamorarse y también se da la interacción en el trabajo comunal, expresados en faenas, caza, pesca, realización de fiestas patronales; con la escuela, donde se transmiten valores, hacerse amigos, buen trato hacia las familias poligámicas, encuentros de juegos deportivos, y también por medio de la enseñanza (familia, escuela); con la iglesia existe poca asistencia a los cultos.

## **Sugerencias**

1. Incentivar seguir investigando sobre las familias poligámicas en las diferentes regiones de nuestro país ya que no hay investigaciones que profundicen estos temas. Realizar constantes investigaciones para conocer si en el transcurso del tiempo van aumentando o disminuyendo las familias poligámicas.

2. Realizar talleres en la Comunidad Nativa de Shampuyacu para fortalecer la identidad de la mujer para crear una valoración positiva de sí misma y no dependa de su pareja. Proporcionar apoyo psicológico a las mujeres que integran una familia poligámica que están siendo dominadas emocionalmente.

3. Promover el apoyo de las instituciones locales y regionales para las mujeres del área de conservación del “Bosque de Nuwas” que están realizando trabajos agrícolas para fomentar su propia economía.



## Fuentes Bibliográficas

### Referencias Bibliográficas

- Aguilar, O. (2003). Campo y Sistema en la Teoría Sociológica. *Revista de Sociología*, (17), 81-94
- Arriaga, E. G. (2003). *La Teoría de Niklas Luhmann*. Recuperado de [https://www.infoamerica.org/documentos\\_pdf/luhmann\\_01.pdf](https://www.infoamerica.org/documentos_pdf/luhmann_01.pdf)
- Bandura, A. (1987). *Teoria del aprendizaje social*. Madrid, España: S.L.U. Espasa Libros.
- Bandura, A. y Walters, R. (1974). *Aprendizaje social y desarrollo de la personalidad*. Madrid, España: Alianza Universidad.
- Bertalanffy, L. (1976). *Teoria General de Sistemas*. Madrid, España: S.L. Fondo de cultura económica de España.
- Calduch, E. (2012). *Métodos y Tecnicas de Investigación en Relaciones Internacionales*. Recuperado de <https://www.ucm.es/data/cont/media/www/pag-55163/2Metodos.pdf>
- Coler, R. (2015). *Hombres de muchas mujeres*. Buenos Aires, Argentina: Planeta.
- Comunidad Nativa de Shampuyacu. (2017). *Número de habitantes de la comunidad*. Rioja, Perú.
- Fondo de Cooperación para el Desarrollo Social. (2000). *Mapa de pobreza en el Perú*. Recuperado de <https://es.scribd.com/document/97728176/2-1-Perfil-Naranjillo-Shampuyacu-Tumbaro>
- Giddens, A. (1998). *Sociología*. Madrid: Alianza Editorial.
- Martínez, M. (2005). *El Método Etnográfico de Investigación*. Recuperado de [https://www.uis.edu.co/webUIS/es/investigacionExtension/comiteEtica/normatividad/documentos/normatividadInvestigacionenSeresHumanos/13\\_Investigacionetnografica.pdf](https://www.uis.edu.co/webUIS/es/investigacionExtension/comiteEtica/normatividad/documentos/normatividadInvestigacionenSeresHumanos/13_Investigacionetnografica.pdf)

- Ministerio de Cultura (1991). *Ley de Comunidades Nativas y de Desarrollo Agrario de la Selva y Ceja de Selva*. Recuperado de [http://webcache.googleusercontent.com/search?q=cache:XjKmnbZTsscJ:cultura.gob.pe/sites/default/files/content\\_type\\_archivos/archivosPDF/2014/03/decreto\\_ley\\_no\\_22175\\_ley\\_de\\_comunidades\\_nativas\\_y\\_de\\_desarrollo\\_agrario\\_de\\_la\\_selva\\_y\\_ceja\\_de\\_selva.docx+&cd=1&hl=es-419&ct=clnk&gl=pe](http://webcache.googleusercontent.com/search?q=cache:XjKmnbZTsscJ:cultura.gob.pe/sites/default/files/content_type_archivos/archivosPDF/2014/03/decreto_ley_no_22175_ley_de_comunidades_nativas_y_de_desarrollo_agrario_de_la_selva_y_ceja_de_selva.docx+&cd=1&hl=es-419&ct=clnk&gl=pe)
- Murillo y Martínez. (2010). *Investigación etnográfica*. Recuperado de [https://www.uam.es/personal\\_pdi/stmaria/jmurillo/InvestigacionEE/Presentaciones/Curso\\_10/I\\_Etnografica\\_Trabajo.pdf](https://www.uam.es/personal_pdi/stmaria/jmurillo/InvestigacionEE/Presentaciones/Curso_10/I_Etnografica_Trabajo.pdf)
- Organismo de Formalización de la Propiedad Informal, Dirección Regional Agraria, Instituto Nacional de Estadística e Informática. (2007). *Base de datos de Pueblos Indígenas u Originarios*. Recuperado de [http://bdpi.cultura.gob.pe/busqueda-de-comunidades-nativas?title=&field\\_ubicacion\\_\\_tid=All&title\\_1=&page=23](http://bdpi.cultura.gob.pe/busqueda-de-comunidades-nativas?title=&field_ubicacion__tid=All&title_1=&page=23)
- Rausell, F. (2013). La poligamia pervive en las comunidades indígenas del sur de Chile. *La información*. Recuperado de [https://www.lainformacion.com/asuntos-sociales/familia/la-poligamia-pervive-en-las-comunidades-indigenas-del-sur-de-chile\\_HOnCVUueSvaldwzv6EAlF4/](https://www.lainformacion.com/asuntos-sociales/familia/la-poligamia-pervive-en-las-comunidades-indigenas-del-sur-de-chile_HOnCVUueSvaldwzv6EAlF4/)
- Ritzer, G. (1993). *Teoría Sociológica Contemporánea*. La Habana, Cuba: Editorial Félix Valera.
- Ryan y Jethá. (2012). *En el principio era el sexo*. Barcelona, España: Ediciones Paidós.
- Souza, M. C. (2009). *La artesanía de la investigación cualitativa*. Buenos Aires, Argentina: Lugar editorial S.A.

Torres, A. (2017). Psicología y mente. Poligamia: ¿En qué consiste este tipo de matrimonio?

Los problemas y tabúes culturales asociados a esta tipología de matrimonio. [Mensaje en un blog]. Recuperado de <https://psicologiymente.net/social/poligamia-problemas-matrimonio>

### **Bibliografía general**

Hernández, Fernández & Baptista (2010). *Metodología de la investigación Quinta edición*. México.

Fox, R.(1967). *Sistema de parentesco y matrimonio*. Madrid, España: Alianza Editorial

Gobierno Regional de San Martín. (2009). *Proyecto especial Alto Mayo*. Recuperado de <https://es.scribd.com/document/97728176/2-1-Perfil-Naranjillo-Shampuyacu-Tumbaro>

Municipalidad de Awajún. (2017). *Reseña Histórica de Awajún*. Recuperado de <http://www.muniawajun.gob.pe/conociendo.php>

Ritzer, G.(2002). Teoría Sociológica Moderna. Madrid, España: FARESO.S.A.C

Rivero, W. (11 de Diciembre de 2008). La sexualidad en los indígenas Amazónicos. [Mensaje en un blog]. Recuperado de <https://www.webislam.com/articulos/35033-la-sexualidad-en-los-indigenas-amazonicos.html>

.

## Anexos

### Instrumentos de recolección de información



**UNIVERSIDAD NACIONAL PEDRO RUIZ GALLO  
ESCUELA PROFESIONAL DE SOCIOLOGIA  
GUIA DE ENTREVISTA SEMIESTRUCTURADA**



ENTREVISTADA: \_\_\_\_\_  
GRADO DE INSTRUCCIÓN: \_\_\_\_\_

FECHA: \_\_\_\_\_

#### ENTREVISTA DIRIGIDA A LA PRIMERA MUJER

**Objetivo: “Analizar los procesos de interacción social de las familias poligámicas de la Comunidad Nativa de Shampuyacu.”**

1. ¿A qué edad te comprometiste?
2. ¿Cuánto tiempo de convivencia tiene con su marido?
3. ¿Se cuida con métodos anticonceptivos?
4. ¿Cómo fueron sus partos?
5. ¿Quién te cuidó en el momento del parto?
6. ¿Cuándo la segunda mujer de tu marido ha estado embarazada tú la has apoyado?
7. ¿Cómo es la relación que tiene con sus padres?
8. ¿Su pareja pertenece a una familia poligámica?
9. ¿Usted pertenece a una familia poligámica?
10. ¿Cuál es la opinión de sus padres con relación a su convivencia con un hombre que tiene otra mujer?
11. ¿Cómo es su relación con la segunda mujer de su marido?
12. ¿Fueron sus padres quienes le buscaron pareja o usted eligió?
13. ¿Cuándo se enteró que su pareja se comprometió también con otra mujer quiso dejarlo?
14. ¿Por qué aceptó que su pareja trajera una segunda mujer?
15. ¿Ha cambiado el trato de su pareja ahora que tiene otra mujer?
16. ¿Le hubiera gustado ser la única pareja de su marido?
17. ¿Ha pensado usted en separarse?
18. ¿Las personas de tu comunidad como los tratan por tener una familia poligámica?
19. ¿Pertenece alguna religión?
20. ¿Quién toma las decisiones en su hogar?
21. ¿Quién aporta para la economía del hogar?
22. ¿Salen juntos usted, la segunda mujer de su marido y él?
23. ¿Con quién se lleva mejor su marido con usted o con su segunda mujer?
24. ¿Viven juntos usted, la segunda mujer de su marido y él?
25. ¿Cocinan juntos con la otra mujer de su marido?
26. ¿Van a la chacra usted, la segunda mujer de su marido y él?
27. ¿Se apoya con la segunda mujer de su marido para el cuidado de los hijos?
28. ¿Aceptaría que su pareja tenga una tercera mujer?
29. ¿Cómo resuelve las discusiones con su pareja?
30. ¿Con quién duerme él?
31. ¿Cómo hace su pareja para estar con usted y su otra mujer cuando tienen intimidad?
32. ¿Lo has visto besándose con su segunda mujer?
33. ¿Usted es celosa?
34. ¿Qué siente cuando su pareja viene de tener intimidad con su segunda mujer?
35. ¿La segunda mujer cuando le toca a tu pareja que duerma contigo se molesta?
36. ¿Alguna vez tu pareja te ha obligado a tener intimidad?
37. ¿A tus hijos lo molestan en el colegio por pertenecer a una familia poligámica?
38. ¿Cómo es la relación entre los medios hermanos?
39. ¿Cómo se lleva usted con los hijos de la segunda mujer de su pareja?
40. ¿Aceptaría que sus hijos formen una familia poligámica?



UNIVERSIDAD NACIONAL PEDRO RUIZ GALLO  
ESCUELA PROFESIONAL DE SOCIOLOGIA  
GUIA DE ENTREVISTA SEMIESTRUCTURADA



ENTREVISTADA: \_\_\_\_\_  
GRADO DE INSTRUCCIÓN: \_\_\_\_\_

FECHA: \_\_\_\_\_

ENTREVISTA DIRIGIDA A LA SEGUNDA MUJER

**Objetivo: “Analizar los procesos de interacción social de las familias poligámicas de la Comunidad Nativa de Shampuyacu.”**

1. ¿A qué edad te comprometiste?
2. ¿Cuánto tiempo de convivencia tiene con su marido?
3. ¿Es él tu primera pareja?
4. ¿Se cuida con métodos anticonceptivos?
5. ¿Cómo fueron sus partos?
6. ¿Quién te cuidó en el momento del parto?
7. ¿Cuándo la primera mujer de tu marido ha estado embarazada tú la has apoyado?
8. ¿Cómo es la relación que tiene con sus padres?
9. ¿Su pareja pertenece a una familia poligámica?
10. ¿Usted pertenece a una familia poligámica?
11. ¿Su pareja cuantos compromisos tiene?
12. ¿Cuál es la opinión de sus padres con relación a su convivencia con un hombre que tiene otra mujer?
13. ¿Cómo es su relación con la primera mujer de su marido?
14. ¿La primera mujer de su marido como reaccionó cuando él también se comprometió con usted?
15. ¿Cómo te enamoró?
16. ¿Qué te motivó aceptar la convivencia con un hombre que tiene pareja?
17. ¿Quién toma las decisiones en su hogar?
18. ¿Quién aporta para la economía del hogar?
19. ¿Viven juntos usted, la segunda mujer de su marido y él?
20. ¿Cocinan juntos con la primera mujer de su marido?
21. ¿Van a la chacra usted, la primera mujer de su marido y él?
22. ¿Salen juntos usted, la segunda mujer de su marido y él?
23. ¿Con quién se lleva mejor su marido con usted o con su primera mujer?
24. ¿Aceptaría que su pareja tenga una tercera mujer?
25. ¿Cómo resuelve las discusiones con su pareja?
26. ¿Se apoya con la primera mujer de su marido para el cuidado de los hijos?
27. ¿Con quién duerme él?
28. ¿Cómo hace su pareja para estar con usted y su primera mujer cuando tienen intimidad?
29. ¿Lo has visto besándose con su primera mujer?
30. ¿Usted es celosa?
31. ¿Qué siente cuando su pareja viene de tener intimidad con su primera mujer?
32. ¿Le hubiera gustado ser la única pareja de su marido?
33. ¿Ha pensado usted en separarse?
34. ¿La primera mujer cuando le toca a tu pareja que duerma contigo se molesta?
35. ¿Alguna vez tu pareja te ha obligado a tener intimidad?
36. ¿Las personas de tu comunidad como los tratan por tener una familia poligámica?
37. ¿Pertenece alguna religión?
38. ¿A tus hijos lo molestan en el colegio por pertenecer a una familia poligámica?
39. ¿Cómo es la relación entre los medios hermanos?
40. ¿Cómo se lleva usted con los hijos de la primera mujer de su pareja?
41. ¿El trato de su marido es igual con los hijos de su primera mujer y con los hijos de usted?
42. ¿Aceptaría que sus hijos formen una familia poligámica?



**UNIVERSIDAD NACIONAL PEDRO RUIZ GALLO**  
**ESCUELA PROFESIONAL DE SOCIOLOGIA**  
**GUIA DE ENTREVISTA SEMIESTRUCTURADA**



ENTREVISTADO: \_\_\_\_\_

GRADO DE INSTRUCCIÓN: \_\_\_\_\_

FECHA: \_\_\_\_\_

**ENTREVISTA DIRIGIDA AL HOMBRE POLÍGAMO**

**Objetivo: “Analizar los procesos de interacción social de las familias poligámicas de la Comunidad Nativa de Shampuyacu.”**

1. ¿A qué edad se comprometió?
2. ¿Qué relación tiene con sus padres?
3. ¿Cuántos compromisos tienes?
4. ¿Cómo enamoraste a tu primera mujer?
5. ¿Cómo enamoraste a tu segunda mujer?
6. ¿Viven juntos los tres en una misma casa?
7. ¿Quién aporta para la economía del hogar?
8. ¿Cómo se distribuyen las actividades íntimas?
9. ¿Hay ventajas de estar con dos mujeres?
10. ¿Qué sientes por cada una de ellas?
11. ¿Usted apoya a sus mujeres para que utilice algún método anticonceptivo?
12. ¿Ser marido de varias mujeres genera prestigio?
13. ¿Tus amigos te molestan por tener dos mujeres?
14. ¿Si alguna de tus mujeres te dice que quieren estar con alguien más tú lo permitirías?
15. ¿Usted es celoso?
16. ¿Y sí tiene alguna discusión con cualquiera de sus mujeres con las que esta como solucionan sus problemas?
17. ¿Además de sus dos mujeres los hombres polígamos son infieles?
18. ¿Pertenece alguna religión?
19. ¿Cuál es el tipo de mujer ideal para usted?
20. ¿Apoyaría a sus hijos que tengas una relación con dos mujeres a la vez?



**UNIVERSIDAD NACIONAL PEDRO RUIZ GALLO**  
**ESCUELA PROFESIONAL DE SOCIOLOGIA**  
**GUIA DE ENTREVISTA SEMIESTRUCTURADA**



ENTREVISTADO: \_\_\_\_\_

GRADO DE INSTRUCCIÓN: \_\_\_\_\_

FECHA: \_\_\_\_\_

**ENTREVISTA DIRIGIDA A LOS HIJOS DE LAS FAMILIAS POLIGÁMICAS**

**Objetivo: “Analizar los procesos de interacción social de las familias poligámicas de la Comunidad Nativa de Shampuyacu.”**

1. ¿Cuántos compromisos tiene tu papá?
2. ¿Has vivido con tu papá, tu mamá y el otro compromiso de tu papá?
3. ¿Cómo es tu relación con la otra mujer de tu papá?
4. ¿La otra mujer de tu papá ha hecho diferencia entre sus hijos y tú?
5. ¿Tu papá ha hecho diferencias entre los hijos de sus dos mujeres?
6. ¿Cómo es tu relación con tus medios hermanos?
7. ¿Te molestaron en el colegio por pertenecer a una familia poligámica?
8. ¿Por qué formaste una familia poligámica?

## Historia de vida

### Primer caso

*Elizabeth, primera mujer, 17/08/17, CONASHA*

Empezamos entrevistando a la primera mujer de un hombre poligámico, ella es joven de profesión profesora, madre de dos niños varones, nacida en la comunidad nativa de Shampuyacu con treinta y seis años de edad.

- ¿Cuándo enferma va al hospital o hace uso de la medicina tradicional?

Como yo tengo mi seguro yo voy pero los que no tienen se están curando con naturales con su medicina natural se están curando mayormente usan quiones que son jengible eso hay para la tos, fiebre, dengue para la bronconeumonía y uno cuando no tiene seguro ya pues les dan medicina natural porque no tienen para comprar pastillas o ir a un hospital.

- ¿Cómo es la relación con su pareja?

Mi pareja vive conmigo él es músico mayormente para viajando para sus conciertos, algunos días vive conmigo otros día no está en casa, el mucho para con su mamá porque dice que su mamá lo es todo para él desde que su papá lo abandonó para irse con otra mujer, pero si me llevo bien con él, salimos a pasear, en vacaciones viajamos con mis hijos.

- Cuando preguntamos ¿Eres el único compromiso de tu pareja?

Ella algo molesta respondió, no él también tiene otra mujer pero no para mucho con ella solo va a ver a su hija porque tiene una hija con ella, su papá de mi marido la dejo a su mamá para irse con otra seguro por eso su hijo es así.



-¿Cómo se enamoraron?

Yo primero conocí a su hermana, su hermana es mi amiga, yo iba a visitar a mi amiga como hacen las amigas y hay conocí a su hermano, él me gustó era muy joven yo también era joven, yo lo quedaba mirando y él se reía conmigo a mí me gustaba, su hermana me decía que su hermano siempre le preguntaba por mí, que le decía que me lleve a su casa por eso yo siempre iba, en casa de él nos enamoramos, yo me comprometí cuando tenía 16 años ahora ya tenemos veinte años de convivencia con mi marido.

-¿Por qué aceptaste que tenga otra mujer?

Yo lo amo, por eso, además como él me contó que su papá sacó otra mujer ese mismo ideal quizás tiene él, pero como yo estoy enamorada yo no lo voy a dejar, su mamá de él aceptó que este con otra mujer pero se separó pero yo no quiero que pase lo mismo yo le dije que ya, pero no quiero que vivamos juntos, aquí en la comunidad hay varias parejas pero viven juntos yo no quiero que vivamos juntos porque ella no es buena porque no debió enamorarse de él.

-¿Quién toma las decisiones en tu hogar, tú o él?

Ambos los dos tanto él tiene que decirme y yo acepto, él me dice yo pienso que haga esto yo acepto, lo hago, mira yo siento que yo sola no puedo hacer las cosas no sé porque sin él yo no puedo hacerlo será porque me acostumbré o sea que yo todo lo que quiero hacer le digo a él no sé si estoy haciendo bien o mal pero si yo digo tengo que hacer alguna cosa él tiene que decirme no eso está mal entonces a la cuenta yo no sé hacerlo sola tengo que decirle a él.

-¿Y tú crees que viviendo así en esta situación eso a usted le genera prestigio?

Riéndose nos dijo no eso se ve bien feo es feo de verdad.

Entonces le preguntamos ¿Cómo se siente al vivir así?

Nos dijo: si, está mal eso ha sido ya la costumbre, nuestros ancestros hace años ha sido así, pero creo que no nos olvidamos que por eso aceptamos, aceptamos y eso es el problema porque no me gusta que este aquí y allá, yo pienso que estoy haciendo mal pero la persona que se decide vivir así es difícil, mis amigas me dicen que este con otro hombre pero mientras tú no termines con él o no te separes no se puede hacer eso porque hay un estatuto un ley antes de que tú no te separes estoy traicionando y yo merezco mi castigo y eso no lo hacemos no lo hago, le preguntamos ¿a qué se refiere con el estatuto?, nos dijo que es de la misma comunidades una costumbre. No lo puedo dejar porqué tengo dos hijos y más será porque lo quiero yo digo tan fuerte será que lo quiero a él que no puedo dejarlo.

- ¿Con respecto a sus celos como lo expresa con él?

Empezando hablando de su otra mujer yo le he celado con su otra mujer o sea cuando me decía un montón de cosas las personas pero como yo acepte yo sé que no debo de reclamarle cuando lo veo andando con su otra mujer pero no se puede evitar a veces lo escucho hablando por celular y le pregunto con quién hablas le digo estás hablando con otra amiga, le digo otra mas no quiero no quiero, él se ríe y me dice que tanto crees que me voy alcanzar si estoy contigo y con ella tú piensas que con otra ya con otra mujer no, no me dice tan platudo me has visto basta ya con dos que este, y con estos hijos que tengo.

- ¿Cómo te gustaría que sea él?

Bueno a mí me gustaría que él no sea así, me gustaría vivir diferente no como estamos viviendo, quisiera que él se decida con quien quiera vivir me gustaría que él sea diferente pero como será pues el cómo pensara si yo supiera pues no sé.

- ¿Hay un canto de enamoramiento es verdad o mentira?

Si existe y mi pareja tiene un tío que sabe eso ¿Cómo es? tú no lo escuchas es un secreto que ellos cantan nombrándote para que tú no lo puedas dejar es difícil que lo puedas dejar lo cantan en silencio. ¿Y usted cree que su marido le ha hecho un canto de enamoramiento? a veces pienso que sí, pero él no me ha cantado sino a buscado a otra persona que no sea su tío porque para mí es difícil dejarlo ¿Pero tú quieres o no dejarlo? si a veces pienso dejarlo alejarme pero no puedo, yo a veces le he pedido que se acabe esto pero después me arrepiento me pongo a llorar porque si tanto lo quiero porque digo esto allí me arrepiento.

- ¿En su comunidad creen en alguna religión?

Si, pentecostés. ¿Tu asistes allí? antes asistía ahora no. ¿Ellos que dicen con respecto a las familias poligámicas? No nos permiten, allí dicen y tienen razón que estamos cometiendo un pecado, el hombre no puede estar con dos mujeres, teniendo dos mujeres no tiene por qué ir a esa iglesia, tiene que separarse de uno e irse. Yo no voy hace años que deje de asistir.

***Edith, segunda mujer, 18/08/17, CONASHA***

Entrevista realizada a una joven llamada Edith mestiza de 30 años de edad, estudiante en Docencia, madre de 4 niños, segunda mujer de un hombre polígamo con 13 años de convivencia, su marido tiene 29 años de edad él es de profesión músico. Ella lo acepto sabiendo que tenía mujer porque dice que está enamorada.

- Para empezar la entrevista le pedimos que nos explique porque acepto la poligamia

Cuando nos conocimos él era soltero yo también, él fue mi primera pareja yo estaba con él 2 años, estábamos a punto de comprometernos lo que pasa es que habían chismes que estoy

con otro hombre y el por sus celos se compromete con otra mujer y se separa de mí, yo también me comprometí pero no fue porque yo quise me entregaron a la mala esa costumbre había antes el costumbre era si alguien te vio es porque es tu enamorado ya y si yo me niego es porque estoy engañando porque no quiero comprometerme entonces me entregaron a la mala con ese hombre nadie me hicieron caso, yo decía que no estoy con esa persona me decían pero creo que el chico quería estar conmigo de repente se enamoró de mí pero yo decía que no estaba con él. Yo estudiaba primer año de secundaria y ese chico me saluda y justo me ven conversando y antes era así si te ven con alguien que estés conversando ya dicen que es ya tu enamorado pues así me hicieron comprometerme a la mala, pero no duró nos separamos, es que no vivíamos bien yo no sabía cómo es atender un esposo yo tenía 13 años yo no sabía y ya pues mi mamá me aconsejaba mis tías me decían tú tienes que hacer eso, pero yo les decía a un hombre que tu no lo quieres es difícil es difícil quererlo no se podía y eso es bien feo. ¿Entonces usted a que edad se comprometió? yo me comprometí a los 13 años con mi primer compromiso pero se rompió ese compromiso. Después que pasaron unos años llegó mi pareja el primero que les conté el viene a decirme que está arrepentido no debió de hacer caso a lo que decían y yo no me olvidaba de él, venía a rogarme a conversar conmigo ya pues entendimos los dos que teníamos que regresar yo le dije y que va a pasar con tu mujer él me dijo si la mujer quiere que se vaya si no también estaré con ella, ¿qué paso? le preguntamos, muy triste nos respondió ella si quiso ya bueno como tiene hijos yo no pude decirle déjala porque sé que tiene hijo con la otra mujer que se comprometió.

- Con todo lo que nos narró le preguntamos ¿Tu papá convive con 2 mujeres?

Mis papás se separaron cuando yo tenía 14 creo y mi padrastro solo convive con mi mamá, él no es polígamo. Entonces le preguntamos ¿tu mamá que opina de la relación con tu

pareja? Nos dijo que su mamá aceptó si él ya decide vivir con dos mujeres no tiene que decirle nada que es decisión de ambos.

-¿Cómo es la relación que tienes con tu papá?

Con mi papá no, repitiéndonos nuevamente con mi papá no yo no ósea él no nos trata bien nunca nos ha tratado bien y ni llegaba no hablaba ni conversaba nada yo no tengo cariño de él yo no sé cómo es tener papá. El saludo no le quito, no le tengo confianza nunca nos apoyado, antes no era como ahora, ahora tenemos platita compramos pero más antes no ha sido así, antes mi mamá no ha vivido bien y eso siempre veía que discutían yo no me criado con él nos dijo.

-Le preguntamos ¿cómo es la relación que llevas con tu mamá?, nos respondió: con mi mamá sí ella me apoyado en todo, en todos mis problemas ella salía a mi favor yo tenía tías que decían cosas de mi pero mi mamá me defendía es que yo desde antes no tuve más hermanas yo fui la única hija de mi papá pero después que se comprometió mi mamá y tuve otra hermana somos dos no mas

- ¿Y cómo es estar enamorada?

Es lindo es bonito cuando el hombre te sepa tratar, juegas, te ríes, te saca a pasear, te lleva a lugares que tú no conoces. ¿Por qué sabes que estas enamorada de él? Me trata bien, me conversa bien me siento seguro con él. Sabes porque te digo esto porque sus papás de mis hijos nunca me han tratado así al contrario me supieron traicionar me engañaba con otra mujer yo nunca supe el trato de un hombre el cariño el enamorado te trata bien te conversa te da cariño un montón de besitos un montón de cosas el papa de mi hija allí es que conocí el amor.

- ¿Utilizas métodos anticonceptivos?

-Nosotras nos cuidamos es con una planta que se llama el piripiri pero en aguaruna se llama “pijipig” eso lo chancamos, lo masticamos, lo pasamos lo que tiene juguito y con todo la cascarita; cuando estas menstruando tienes que hacer como un tratamiento y si tú haces relaciones también puedes comer eso y no puedes embarazarte y con eso nos cuidamos más, ósea tomamos cuando estamos con regla para no embarazarnos para estar 5 años sin tener hijos pueden seguir tomando unas tres veces cuando tienes relaciones tu tomas eso y evitas el embarazo mensual no les choca la mayoría piden eso preparan acá y se vende a 200 soles el litro.

- ¿Y tu pareja deja que te cuides?

No, a mí no me deja pero yo tengo que hacerlo a escondidas, él ni con uno de ese método quiere que me cuide pero yo estoy que tomo sin que él me vea. Le preguntamos si acude a la posta nos dijo que no que solo van a la posta si tienen su seguro.

- ¿Tus amigos(as) te decían algo por estar con un hombre que tiene mujer?

Sí, la mayoría me decía que tiene su mujer, me decían: “un hombre que van a estar compartiendo las dos ¡no!”, yo les decía si yo ya acepte que voy hacer no puedo hacer nada él dice que me ama y ya pues dice que no quiere dejarme y si yo digo que me alejo entonces lo voy a lastimar, si lo lastimo a él y tanto me lastimo yo o sea yo lo amaba bastante para que decir que no, no lo puedo negar y no podía separarme.

- ¿Cómo te llevas con la primera mujer?

No, nos llevamos bien, entre risas nos dijo: ella me insulta cuando me ve por la calle, no me mira, habla cosas de mí, pero no le tomo importancia. Entonces le preguntamos ¿viven

juntas? ella respondió: no, no pero si sabe que yo también estoy con él, ella me odiaba porque estoy con su marido y tiene que compartirlo conmigo. Un día vino a mi casa a discutir se va. ¿Y el cuándo se pelea con ella viene a comer contigo? sí, él se queda conmigo me cuenta todo lo que está pasando con ella porque será porque tiene confianza hacia mi será porque yo no hablo no se no entiendo eso. A veces yo no le digo no le reclamo cuando escucho pregunto como son y él ya me explica ya pero hay unas partecitas que no me diga y que yo escuche yo si digo porque está haciendo eso si es verdad pero yo no casi discutir con el yo no.

- ¿Viven los tres juntos?

No él vive con ella, ¿quisieras que él viva contigo? si quisiera pero sería difícil para mí cuidarlo, atenderlo ese es el problema que yo tengo quizás no lo voy atender o tratar bien no sé. Entonces le preguntamos:

- ¿Y con ella tiene intimidad?

Así debe ser vive allí ¿él que te dice? él me tiene confianza me cuenta todo. Él me dice que no puede hacer relaciones tanto con ella porque no tiene un gusto yo digo porque mira no somos todas las mujeres son calientes y otras frías y entonces ella dice que es así ¿Cómo fría? le preguntamos, nos respondió mira el mas hace conmigo no se su gusto será que no lo pasara bien con la otra mujer riéndonos le preguntamos ¿y él te viene a contar lo que hace con ella? si él me cuenta me dice un día le estaba pidiendo y ella le dijo que me vaya hacerle a la otra mujer, yo no estoy para hacer contigo por eso tienes otra mujer entonces yo para ver le agarre a la mala y ella me dijo que le estaba violándola pero yo no intentaba hacerlo solo que lo hacía por ver y entonces yo no hago tanto con ella y no tengo gusto para estar con ella, entonces yo le pregunte a él porque quiere tener intimidad con ella él contesta por mis hijos. Entonces yo le digo si tú

haces con ella entonces no estés conmigo porque yo siento asco, yo le digo que haga conmigo cuando han pasado 15 días o 1 semana pero después no me hagas esto yo sé que tampoco a ti te gustaría si tú haces tranquilo vienes y te vas.

Las mujeres tenemos que ver si eso es verdad cuando el hombre hace demora en vaciarse y cuando el hombre no hace es rápido y yo me doy cuenta allí. Y yo le digo porque demora es allí cuando yo no puedo hacer ¿y él que dice? se molesta ¿y no te dice yo no estado con ella? si pero yo no le creo yo sé yo tengo experiencia soy más adulta que ustedes.

- ¿Y cuando él te cuenta que ha estado con la otra mujer que sientes?

Si por esa parte si tengo cólera, siento celos. ¿Y la otra mujer será celosa? debe ser si viene a mi casa a discutir conmigo pero no de pelear me insulta un montón de cosas feas pero de contestarle yo no allí que se canse de hablar, yo solo le digo oye profesora educada tienes que saber hablar así le enseñas a tus hijos y ella se calla. Él me dice no le hagas caso y me jala y pasamos adentro y ella se va ¿y tú a él le reclamas? si yo le digo si tanto tiene celos porque no te sabe atender no lava tu ropa, no te cocina, plancha tu ropa, me enoja con él y le digo que se vaya, él responde tú has discutido con ella no conmigo entonces no me vengas con eso.

- ¿Cómo quisieras que sea tu relación con tu pareja?

Que no estemos así los tres y el problema es que él no puede alejarse de mi según él dice que sin mí no es nada es que yo a veces converso con el siempre por teléfono viene hacer los chistes nos reímos compartimos los dos salimos a pasear lo pasamos muy bien lo que más antes no habíamos pasado, pero no me gusta que este con otra también, yo quiero que todo lo comparta solo conmigo. A veces cuando me siento muy triste voy a la botica y compro pastillas para desenamorarme. ¿Edith, el joven de la botica te vende ese tipo de pastillas? Si el me vende me



dice que me las tome yo con esas pastillas puedo descansar y ya no pienso en él, pero solo estoy así unos días después de nuevo sigo enamorada.

## **Segundo caso**

### ***Elva, primera mujer 21/08/17, CONASHA***

Elva es una mujer nativa de 36 años de edad, no cuenta con primaria completa, se dedica al cuidado de sus tres hijos y a los quehaceres del hogar, es el primer compromiso de su pareja teniendo 21 años de convivencia con su marido, él tiene 40 años de edad y cuenta con secundaria completa.

Antes de iniciar con las preguntas ella nos comentó un pequeño fragmento de su historia. “Yo era una mujer muy dedicada a mi familia, me comprometí a los 19 años, estuve muy enamorada de mi marido vivíamos bien, hasta que se relacionó con la otra mujer quien es familiar mío, viene a ser mi tía es menor que yo, allí empezaron los problemas y discutíamos porque tenía que compartir mi marido, yo ya había vivido antes esta situación con mis padres y es horrible vivir así.”

- Con lo que nos menciono acerca de sus padres, le preguntamos ¿su papá también convive con 2 mujeres? ella dijo: sí, mi papá esta con la hermana de mi mamá. ¿Y usted vivía con su mamá, su papá y la otra pareja de su padre? sí, respondió apenada y también con mis medios hermanos. ¿Y la hermana de su mamá como te ha tratado, ha tenido preferencia con sus hijos? Si, ha tenido preferencia con sus hijos yo solo era su sobrina nada más.

- Y ¿Cómo fue su relación con sus medios hermanos? mal siempre peleamos. ¿Ellos que decían acerca de la situación en la que vivían sus padres? ellos tenían cólera a mi madre y a mis hermanos. ¿Y su papá tenía preferencia por algunos de sus hijos? Sí, si tenía preferencia por los

otros hijos de su otra mujer, hasta ahora es así. Entonces ¿Cómo es su relación con su padre?  
respondió seriamente: “no tan cercana.”

- ¿Su mamá como se sintió cuando su marido había sacado a su hermana?

Muy mal, triste al inicio entro en una crisis de depresión pero con el transcurrir del tiempo se resignó que tenía que compartir su marido con su hermana. ¿Y cómo uno se siente menos triste que no sea tu familia o que sea tu familia la otra mujer que este con su marido? respondió que ninguno de los dos, vivir así es feo.

- ¿Y cómo fue convivir con ellos?

Ella contesto muy apagada no se podía vivir así, discutía mucho mi mamá con la otra señora mi tía, fue difícil la convivencia juntos. Unos años después mi papá construyo otra casa para la otra mujer, viven a parte pero se encuentran cerca las casas de las dos mujeres.

Entonces con todo lo argumentado indagamos acerca de la relación que tiene con su marido.

- Preguntándole ¿Por qué acepto que su marido tenga otra mujer?

Se quedó unos segundos en silencio y respondió angustiada yo ya no puedo hacer nada, tengo que aprender a vivir con esto por mis hijos todavía son pequeños uno tiene 3 añitos, mi otra hijita tiene 11 y mi otro hijo que tiene 14 años; a ver que les voy a decir cuando me pregunten por su papá, mis hijos necesitan a su padre no puedo separarme de él.

- ¿Ha cambiado el trato de su marido ahora que tiene otra mujer?

Respondió él antes me trataba bien, conversábamos los dos y con nuestros hijos, pero una vez que estuvo con la otra mujer cambio fue distinto el decidió vivir con ella pero si viene a mi

casa a vernos a mí y a mis hijos un rato estamos bien después salimos discutiendo. ¿Entonces usted no vive junto con su marido y su otra mujer? no, vivimos en casa separadas. ¿Entonces su marido en que casa se queda más tiempo? ella responde con las dos vive, él viene solo por unas horas a mi casa y después regresa con la otra mujer, o a veces solo esta unas horas con ella y después viene conmigo, yo quiero que este más tiempo con nosotros por eso es que discutimos. ¿Y a ella como segunda mujer como la considera? responde mmm... si me hablo con ella porque es mi tía no le tengo cólera.

- ¿Ella tiene hijos con su marido?

Respondió si, tiene un hijo con ella. ¿Y Ud. como se lleva con el hijo de la otra mujer de su marido? no me conoce, es pequeño todavía, pero yo puedo tratarlo no me hago problema por eso, solo es un niño, no tiene culpa alguna.

- ¿Señora Elva usted es celosa?

Respondió si siempre, por supuesto, somos seres humanos, sentimos pero tenemos que aprender a vivir con ellos. ¿Cómo los manifiesta sus celos? le insulto, discutimos, peleamos con mi pareja, cuando llega borracho a la casa le digo si tienes para tomar y no para darnos de comer, ella nos dice, señoritas yo arriendo mis chacras solo que le digo así para que no se olvide de sus obligaciones.

- Le preguntamos ¿Cómo es la relación que tienen sus hijos con su marido? Conversan, el si los trata bien. ¿Y sus papás de usted que le dijeron cuando se comprometió con su marido? no, como ellos también han vivido así. ¿Y su hijo de 14 años le reclama a su papá que vive en otra casa con la otra mujer? si le reclama a su papá, también mi hijo no quiere conversar con ella

yo le digo a mi hijo ella es tu tía, él me dice no, no es nada mío ¿Y a usted le dice algo? no, no me dice nada mi hijo no me reclama.

- ¿Y usted cree que viviendo así esta situación le genera prestigio? No me genera prestigio, yo quisiera que él viva solo conmigo. ¿Usted que siente? Yo siento cólera por eso siempre discuto con él.

- Entonces le preguntamos, ¿Ha pensado usted en separarse?

Nos decía no puedo dejarlo es difícil cuando ya tienes hijos, porque pienso que si estoy con otra persona el cómo va a tratar a mis hijos no es igual, si mi papá hacia diferencias y trataba mejor a los hijos de su mujer que más quería entonces si me comprometo de nuevo él no va querer a mis hijos sino son de él.

-¿Ud. permitiría que sus hijos tengan una familia poligámica?

Ella cabizbajamente respondió: No, a mis hijos yo les aconsejaría para que tenga una sola pareja porque teniendo varias no va vivir bien con su familia.

### ***Julia, segunda mujer, 22/08/17, CONASHA***

Se entrevistó a Julia mujer de veintinueve años de edad, ella es el segundo compromiso de un hombre polígamo con él tiene un hijo menor de un año. Su marido tiene cuarenta años de edad y ha sido su única pareja que ha tenido, él es quien toma las decisiones en su hogar. Julia es una mujer que le gusta los quehaceres del hogar y atender a su marido y a su pequeño hijo.

- Le preguntamos ¿Cómo es que aceptó estar con un hombre que tiene mujer y ella es su familiar?

Yo acepte porque él me enamoro, me trata bien y me hace sentir segura. No me importo mucho que su primera mujer sea familiar mío porque yo me enamore de él, no considero que mi decisión de aceptarlo a él como mi marido sea grave.

- ¿Usted vive con la primera mujer de su marido?

No, no vivimos juntas ella al principio estuvo enfadada conmigo, mi marido decidió que vivamos aparte, yo soy más joven que su primera mujer y conmigo él está bien atendido yo lo consiento en todo lo que él me dice.

- ¿Y cuánto tiempo de convivencia tiene usted con su marido?

Entre risas dijo tenemos 9 años de convivencia, de vivir en armonía y felices. ¿Usted a qué edad se comprometió? Fue a los 13 años. ¿Y cuál fue la opinión de sus padres con relación a la convivencia de su hija con un hombre con pareja? bueno mis padres aceptaron mi relación no se hicieron problema porque tengo familia que también vive así, pero claro habían otros familiares que no estuvieron de acuerdo y me critican pero a mí no me importa hago oídos sordos porque yo estoy viviendo bien con él.

- ¿Cómo lo consideras a él como pareja?

Él es una persona buena, me apoya en todo, me cuida, me demuestra cariño y para el soy importante en su vida. ¿Y cómo consideras a la otra mujer de tu marido? ella respondió su primera mujer primero me odiaba no me hablaba, no me quería ni ver, claro yo también hubiera hecho lo mismo porque iba a compartir a su marido, pero ahora ella me habla, no me trata mal, ni me hace escándalos.

- ¿Si se entera que su esposo es infiel se apoyaría con la otra mujer para enfrentarlo?

Se queda unos segundos en silencio y responde yo no, pero si él decide estar con otra persona más es decisión de él si él quiere lo hará, pero yo lo trato bien como para que me haga eso, a mí no me gustaría que este con alguien más.

- ¿Cómo resuelve sus conflictos en alguna discusión?

Yo soy una persona muy comprensible nosotros conversamos y tratamos de resolverlos los problemas que tengamos de la mejor manera aunque sean pocas las veces que habremos discutido.

- ¿Quién toma las decisiones en el hogar?

Ella nos respondió, siempre dejo que él sea quien me diga que debo de hacer, tengo la necesidad que él me diga como él es una persona madura el me enseña cómo debo de hacer las cosas y es por eso que no tenemos peleas muy pocas veces discutimos.

- ¿Te cuidas con métodos anticonceptivos?

No, yo no me cuido con ningún método anticonceptivo ni pastillas y ni plantas medicinales, porque a él no le gusta, yo tengo solo un bebe con él porque ya queríamos tener un hijito que sea fruto de este amor tan grande, durante todo el tiempo que vivo con mi marido él cuida mi figura, el decidió que su primera mujer sea quien procrea a sus hijos ella es mayor que yo y él prefiere que sea así quiere mantenerme joven para él y a mí me gusta.

- ¿Le generará prestigio que su marido tenga dos mujeres?

No, para nada pero uno vive como quiere y con quien quiere.

- ¿Apoyaría a sus hijos a tener una relación con más de dos mujeres?

Yo si les apoyaría pero depende de ellos como quieran vivir yo tampoco le puedo imponer cosas.

## Imágenes Fotográficas

*Figura 10: Comuneros pescando*



FUENTE: PROPIA

*Figura 11: Comunero pescando con lanza*

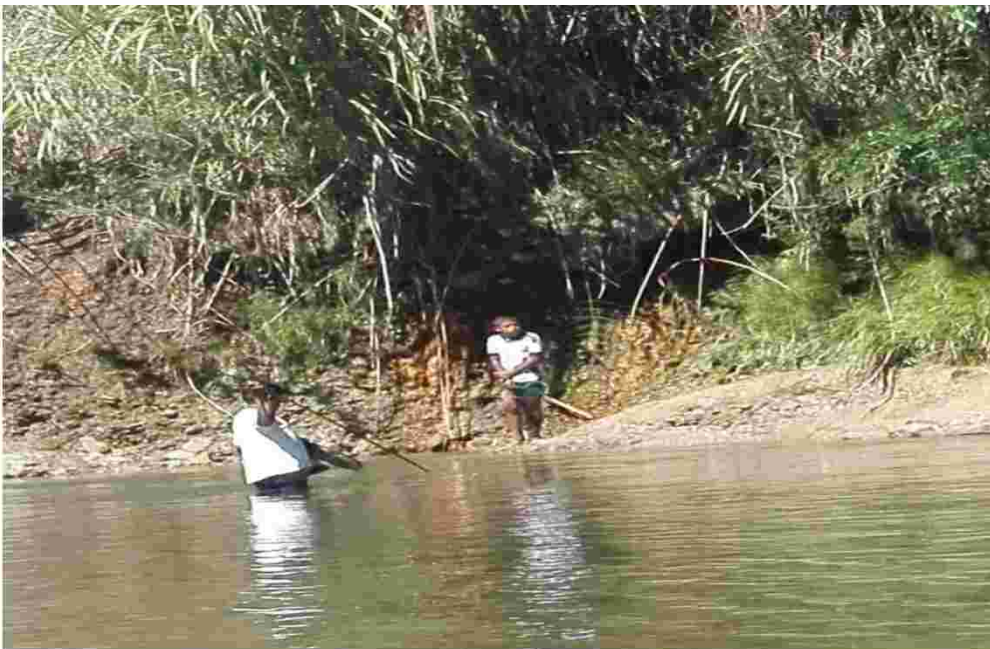

FUENTE: PROPIA

**Figura 12:** Compartiendo algunas actividades como: la pesca con las familias poligámicas



FUENTE: PROPIA



**Figura 13: Mujer preparando la Patarashca y Aguajina**



FUENTE: PROPIA

***Figura 14: degustando un delicioso plato de Patarashca con las familias poligámicas***



FUENTE: PROPIA

***Figura 15: Iglesia Pentecostés Misionera***



FUENTE: PROPIA

***Figura 16: Comuneros realizando plantones de café***



FUENTE: PROPIA

***Figura 17: Vivienda de palma y caña***



FUENTE: PROPIA



***Figura 18: Viviendas de madera***



FUENTE: PROPIA

***Figura 19: Viviendas de material noche con techo de calamina***



FUENTE: PROPIA

**Figura 20: Comunidad Nativa de Shampuyacu**



FUENTE: PROPIA

**Figura 21: Oficina Comunal CONASHA**



FUENTE: PROPIA

**Figura 22: Con los miembros de la comunidad Nativa de Shampuyacu**



FUENTE: PROPIA

**Figura 23: Entrevistando a las mujeres de familias poligámicas**



FUENTE: PROPIA

**Figura 24:** Madre de una de las mujeres entrevistadas que formaron una familia poligámica



FUENTE: PROPIA

**Figura 25:** Mujer que creció en una familia poligamica



FUENTE: PROPIA



**Figura 26: Hermanas que conviven con un mismo hombre**



FUENTE: PROPIA

**Figura 27: Entrevistando a un hombre polígamo**



FUENTE: PROPIA