

**UNIVERSIDAD NACIONAL PEDRO RUIZ GALLO**  
**FACULTAD DE CIENCIAS HISTÓRICO SOCIALES Y**  
**EDUCACIÓN**  
**ESCUELA PROFESIONAL DE SOCIOLOGÍA**



**TESIS**

**Diagnóstico socioeconómico de la población del Asentamiento Humano 28  
de Julio, Mórrope, Lambayeque, 2025**

Presentada para obtener el Título Profesional de Licenciado en Sociología

**Investigador:** Reyson Lorenzo Olivos Santamaria

**Asesor:** Dr. Carlos Edmundo Ravines Zapatel

**Lambayeque – Perú**

**2026**

**Diagnóstico socioeconómico de la población del Asentamiento Humano 28  
de Julio, Mórrope, Lambayeque, 2025**

Tesis presentada para obtener el Título Profesional de Licenciado en Sociología



---

Reyson Lorenzo Olivos Santamaria

Investigador

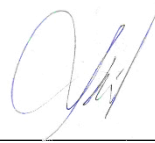

---

Dr. Rafael Cristobal García Caballero  
Presidente



---

Dr. Evert José Fernandez Vasquez  
Secretario

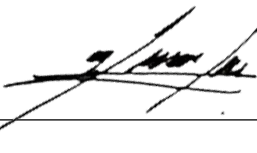

---

MSc. Nicolás Agustín Torres Castro  
Vocal



---

Dr. Carlos Edmundo Ravines Zapatel  
Asesor

# ACTA DE SUSTENTACIÓN



UNIVERSIDAD NACIONAL PEDRO RUIZ GALLO  
FACULTAD DE CIENCIAS HISTÓRICO SOCIALES Y EDUCACIÓN  
UNIDAD DE INVESTIGACIÓN



## ACTA DE SUSTENTACIÓN DE TESIS N° 463-2026

Siendo las 9:30 horas, del día miércoles 10 de junio 2026 en los Ambientes de la FACHSE: SALA DE SUSTENTACION por mandato de la Resolución N° 1751-2026-D-FACHSE de fecha 1 de junio de 2026 que autoriza la sustentación, se reunieron los miembros del Jurado designado según Resolución N° 4181-2025-D-FACHSE de fecha 21 de noviembre de 2025; Jurado integrado por los siguientes miembros:

Presidente(a)	: Dr. RAFAEL CRISTÓBAL GARCÍA CABALLERO
Secretario(a)	: Dr. EVERT JOSÉ FERNÁNDEZ VÁSQUEZ
Vocal	: MSc. NICOLÁS AGUSTÍN TORRES CASTRO
Asesor(a) Metodológico	: Dr. CARLOS EDMUNDO RAVINES ZAPATEL
Asesor(a) Científico	:



Con la finalidad de evaluar la(el) Tesis titulada(o): DIAGNÓSTICO SOCIOECONÓMICO DE LA POBLACIÓN DEL ASENTAMIENTO HUMANO 28 DE JULIO, MÓRROPE, LAMBAYEQUE, 2025 Presentada por REYSON LORENZO OLIVOS SANTAMARIA para obtener el Título profesional de Licenciado(a) en Sociología.

Leída la resolución de autorización, se inicia el acto de sustentación, al término del cual y de conformidad con el Reglamento General de Investigación de la UNPRG (Res. N° 184-2023-CU de fecha 24 de abril de 2023) y el Reglamento de Grados y Títulos de la UNPRG (Res. N° 267-2023-CU de fecha 20 de junio de 2023), los miembros del jurado realizaron la evaluación respectiva, haciendo las preguntas, observaciones y recomendaciones al/los sustentante(s), quien(es) respondió(eron) las interrogantes planteadas.

Dada la deliberación correspondiente por parte del jurado, se sucedió la valoración, obteniendo el calificativo de 18 en la escala vigesimal, que equivale a la mención de MUY BUENO. Siendo las 10:30 horas del mismo día, se dio por concluido el acto académico, con la lectura del acta y la firma de los miembros del jurado.

  
Dr. RAFAEL CRISTÓBAL GARCÍA CABALLERO  
PRESIDENTE(A)

  
Dr. EVERT JOSÉ FERNÁNDEZ VÁSQUEZ  
SECRETARIO(A)

  
MSc. NICOLÁS AGUSTÍN TORRES CASTRO  
VOCAL

OBSERVACIONES: \_\_\_\_\_  
\_\_\_\_\_  
\_\_\_\_\_  
\_\_\_\_\_

El presente acto académico se sustenta en el Reglamento General de Investigación de la UNPRG (Res. N° 184-2023-CU de fecha 24 de abril de 2023) los artículos 20º, 33º, 46º, 54º o 66º del Reglamento de Grados y Títulos de la Universidad Nacional Pedro Ruiz Gallo (aprobado con Resolución N° 267-2023-CU de fecha 20 de junio del 2023 y su modificatoria aprobada por Resolución N° 385-2023-CU de fecha 11 de diciembre del 2023) y por la Resolución N° 403-2023-CU de fecha 27 de diciembre de 2023, ésta última que amplía el límite de las fechas de sustentación de proyectos aprobados del 2017 al 2020.

## CONSTANCIA DE VERIFICACIÓN DE ORIGINALIDAD

Yo ..... Dr. Ravines Zapatel Carlos Edmundo ..... usuario revisor de Tesis

Trabajo de Suficiencia Profesional  y/o Trabajo Académico

Titulado: ..... Diagnóstico socioeconómico de la población del Asentamiento Humano 28  
..... de Julio, Mòrrope, Lambayeque, 2025 .....

Cuyo autor (es) son: ..... Olivos Santamaria Reyson Lorenzo .....; con DNI N° ..... 47288531  
y .....; con DNI N° .....; declaro que la  
evaluación realizada por el Programa informático, ha arrojado un porcentaje de similitud  
.....10.....%, verificables en el Resumen del Reporte automatizado de similitudes que se  
acompaña.

El suscrito (a) analizó reporte y concluyó que cada una de las coincidencias detectadas dentro  
del porcentaje de similitud permitido no constituyen plagio y que el documento cumple con la  
integridad científica y con las normas para el uso de citas y referencias establecidas en los  
protocolos respectivos,

Se cumple con adjuntar el Recibo Digital a efectos de la trazabilidad respectiva del proceso.

Lambayeque; 13 de febrero del 2026



.....  
Dr. Ravines Zapatel Carlos Edmundo  
16477959  
Asesor

Adjunta:  
Resumen de Reporte automatizado de similitudes  
Recibo digital

## Informe automatizado de similitudes

Diagnóstico socioeconómico de la población del Asentamiento Humano 28 de Julio, Mórrope, Lambayeque, 2025

### INFORME DE ORIGINALIDAD



### FUENTES PRIMARIAS

1	repositorio.unprg.edu.pe Fuente de Internet	2%
2	repositorio.uladech.edu.pe Fuente de Internet	1%
3	Submitted to Universidad Nacional Pedro Ruiz Gallo Trabajo del estudiante	1%
4	hdl.handle.net Fuente de Internet	1%
5	repositorio.upse.edu.ec Fuente de Internet	1%
6	repositorio.continental.edu.pe Fuente de Internet	<1%
7	Submitted to Universidad Nacional de San Cristóbal de Huamanga Trabajo del estudiante	<1%
8	Ticona Mamani, Wilson Marcos. "Gestión turística y estrés laboral en los trabajadores"	<1%

Dr. Ravines Zapatel Carlos Edmundo

DNI: 16477959

ASESOR

de las agencias de viajes y turismo de la ciudad de Puno, periodo 2023", Universidad Nacional del Altiplano de Puno (Peru), 2025  
Publicación

9	<a href="https://dspace.ucuenca.edu.ec">dspace.ucuenca.edu.ec</a> Fuente de Internet	<1 %
10	<a href="https://repositorio.unsch.edu.pe">repositorio.unsch.edu.pe</a> Fuente de Internet	<1 %
11	Garcia Miranda, Diana Stella. "Metodología Para la Toma de Decisiones de Proyectos de Electrificación en Zonas Rurales Aisladas, Desde un Enfoque Sistémico y de Desarrollo Sostenible", Universidad Distrital Francisco José de Caldas (Colombia) Publicación	<1 %
12	<a href="https://repositorio.unfv.edu.pe">repositorio.unfv.edu.pe</a> Fuente de Internet	<1 %
13	Submitted to Universidad Cesar Vallejo Trabajo del estudiante	<1 %
14	<a href="https://repositorio.upt.edu.pe">repositorio.upt.edu.pe</a> Fuente de Internet	<1 %
15	<a href="https://repositorio.utc.edu.ec">repositorio.utc.edu.ec</a> Fuente de Internet	<1 %
16	Submitted to POSGRADO Trabajo del estudiante	<1 %



Dr. Ravines Zapatel Carlos Edmundo

DNI: 16477959

ASESOR

17	Submitted to Universidad Femenina del Sagrado Corazón Trabajo del estudiante	<1 %
18	Submitted to Consorcio CIXUG Trabajo del estudiante	<1 %
19	Submitted to Universidad Laica Vicente Rocafuerte de Guayaquil Trabajo del estudiante	<1 %
20	dominiodelasciencias.com Fuente de Internet	<1 %
21	es.scribd.com Fuente de Internet	<1 %
22	repositorio.upla.edu.pe Fuente de Internet	<1 %
23	repositorioinstitucional.buap.mx Fuente de Internet	<1 %
24	vlex.com.pe Fuente de Internet	<1 %
25	www.cemefi.org Fuente de Internet	<1 %
26	Submitted to Universidad Privada del Norte Trabajo del estudiante	<1 %
27	alicia.concytec.gob.pe Fuente de Internet	<1 %

Excluir citas

Activo

Excluir coincidencias

< 15 words

Excluir bibliografía

Activo



Dr. Ravines Zapatel Carlos Edmundo

DNI: 16477959

ASESOR



## Recibo digital

Este recibo confirma que su trabajo ha sido recibido por Turnitin. A continuación podrá ver la información del recibo con respecto a su entrega.

La primera página de tus entregas se muestra abajo.

Autor de la entrega: Reyson Lorenzo Olivos Santamaria  
Título del ejercicio: Quick Submit  
Título de la entrega: Diagnóstico socioeconómico de la población del Asentamiento...  
Nombre del archivo: INFORME\_FINAL\_Reyson\_UNPRG.docx  
Tamaño del archivo: 421.03K  
Total páginas: 72  
Total de palabras: 13,177  
Total de caracteres: 80,607  
Fecha de entrega: 13-feb-2026 06:57p. m. (UTC-0500)  
Identificador de la entrega: 2878678735

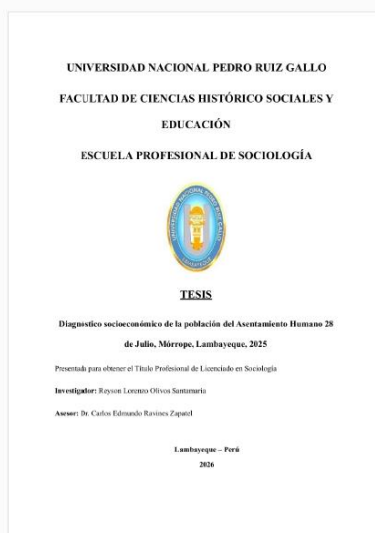

Derechos de autor 2026 Turnitin. Todos los derechos reservados.

Dr. Ravines Zapatel Carlos Edmundo

DNI: 16477959

ASESOR

## DECLARACIÓN JURADA DE ORIGINALIDAD

Yo, Olivos Santamaria Reyson Lorenzo, investigador principal, y Ravines Zapatel Carlos Edmundo, asesor del trabajo de investigación, Diagnóstico socioeconómico de la población del Asentamiento Humano 28 de Julio, Mórrope, Lambayeque, 2025 declaramos bajo juramento que este trabajo no ha sido plagiado, ni contiene datos falsos. En caso se demostrará lo contrario, asumo responsablemente la anulación de este informe y por ende el proceso administrativo a que hubiera lugar. Que pueda conducir a la anulación del título o grado emitido como consecuencia de este informe.

Lambayeque, 15 de enero de 2026



---

Reyson Lorenzo Olivos Santamaria

Investigador

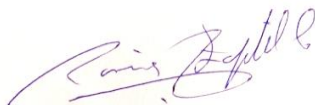

---

Dr. Carlos Edmundo Ravines Zapatel

Asesor

## **DEDICATORIA**

*En primer orden a Dios por ser la base que sostiene a la humanidad el cual me brinda la fortaleza y el discernimiento mediante su palabra.*

*A hermanos, familiares, amigos y en especial mención a mis padres, por su amor incondicional, sacrificios y apoyo constante en cada etapa de mi vida.*

*A mi asesor Carlos Ravines Zapatel por su guía, paciencia y enseñanzas, que han sido fundamentales en nuestra formación académica.*

*Finalmente, dedicamos esta tesis a todas las personas que de una u otra manera formaron parte de este proceso, motivándonos a dar lo mejor de nosotros y a no rendirnos.*

***Reyson Lorenzo Olivos Santamaría***

## **AGRADECIMIENTO**

*En primer lugar, agradezco a Dios por darnos salud, sabiduría y perseverancia para completar esta etapa tan importante en mi vida.*

*A mis padres por haber confiado en mí y en la carrera que estoy desempeñando.*

*A los docentes de la Escuela profesional de sociología por las enseñanzas brindadas durante nuestra formación profesional.*

*Al teniente gobernador del asentamiento humano 28 de julio del distrito de Morrope y a los colaboradores que me ayudaron durante la investigación.*

*A los pobladores que nos brindaron su tiempo a sí mismo a las autoridades competentes que participaron durante el proceso de investigación.*

## ÍNDICE GENERAL

DEDICATORIA.....	10
AGRADECIMIENTO .....	11
RESUMEN .....	16
ABSTRACT.....	17
INTRODUCCIÓN .....	18
I. DISEÑO TEÓRICO .....	22
1.1. Antecedentes.....	22
1.1.1. Antecedentes internacionales .....	22
1.1.2. Antecedentes nacionales .....	25
1.1.3. Antecedentes locales .....	28
1.2. Bases teóricas .....	28
1.2.1. Teoría del Capital Social de Pierre Bourdieu .....	28
1.2.2. Teoría de la Acción Social de Max Weber .....	29
1.3. Bases conceptuales .....	31
1.3.1. Asentamiento humano.....	31
1.3.2. Situación socioeconómica.....	32
1.4. Operacionalización de variables.....	35
II. DISEÑO METODOLÓGICO.....	36
2.1. Tipo de investigación.....	36
2.2. Diseño de investigación.....	36
2.3. Población y muestra.....	37
2.3.1. Población.....	37

2.3.2. Muestra.....	38
2.4. Técnicas e instrumentos de recolección de información .....	39
2.4.1. Técnica .....	39
2.4.2. Instrumento.....	39
2.4.3 Validez del instrumento.....	40
2.5. Aspectos éticos de la investigación .....	40
III. RESULTADOS .....	41
3.1. Datos generales.....	41
3.2. Diagnóstico económico .....	43
3.3. Diagnóstico social.....	50
IV. DISCUSIÓN .....	57
CONCLUSIONES .....	62
RECOMENDACIONES.....	63
REFERENCIAS BIBLIOGRÁFICAS.....	64
ANEXOS .....	73

## ÍNDICE DE TABLAS

<b>Tabla 1</b>	Operacionalización de variables.....	35
<b>Tabla 2</b>	Sexo del jefe del hogar .....	41
<b>Tabla 3</b>	Edad del jefe de familia.....	42
<b>Tabla 4</b>	Ocupación principal .....	43
<b>Tabla 5</b>	Condición de empelo.....	44
<b>Tabla 6</b>	Nivel de ingresos mensuales .....	45
<b>Tabla 7</b>	Tipo de actividad económica familiar .....	46
<b>Tabla 8</b>	Tenencia de vivienda .....	48
<b>Tabla 9</b>	Acceso a servicios básicos .....	49
<b>Tabla 10</b>	Nivel educativo alcanzado .....	50
<b>Tabla 11</b>	Condición de salud percibida .....	51
<b>Tabla 12</b>	Acceso a servicios de salud.....	52
<b>Tabla 13</b>	Tamaño del hogar .....	53
<b>Tabla 14</b>	Participación comunitaria.....	54
<b>Tabla 15</b>	Cobertura de programas sociales.....	55
<b>Tabla 16</b>	Migración .....	56

## ÍNDICE DE FIGURAS

<b>Figura 1</b>	Sexo del jefe del hogar .....	41
<b>Figura 2</b>	Edad del jefe del hogar .....	42
<b>Figura 3</b>	Ocupación principal .....	43
<b>Figura 4</b>	Condición de empleo .....	44
<b>Figura 5</b>	Nivel de ingresos mensuales .....	45
<b>Figura 6</b>	Tipo de actividad económica familiar .....	47
<b>Figura 7</b>	Tenencia de vivienda .....	48
<b>Figura 8</b>	Acceso a servicios básicos .....	49
<b>Figura 9</b>	Nivel educativo alcanzado.....	50
<b>Figura 10</b>	Condición de salud percibida .....	51
<b>Figura 11</b>	Acceso a servicios de salud .....	52
<b>Figura 12</b>	Tamaño del hogar .....	53
<b>Figura 13</b>	Participación comunitaria.....	54
<b>Figura 14</b>	Cobertura de programas sociales.....	55
<b>Figura 15</b>	Migración .....	56

## RESUMEN

La investigación tuvo como objetivo general determinar la problemática socioeconómica de la población del Asentamiento Humano 28 de Julio, ubicado en el distrito de Mórrope, Lambayeque. El estudio se desarrolló bajo un enfoque cuantitativo, con carácter básico, diseño no experimental y nivel descriptivo. La población estuvo constituida por 86 hogares del asentamiento, a los cuales se aplicó la encuesta como técnica de recolección de datos, empleándose el cuestionario como instrumento. Los hallazgos permitieron identificar una estructura socioeconómica marcada por la persistencia de restricciones económicas y la presencia de condiciones sociales debilitadas, configurando un escenario de vulnerabilidad de carácter multidimensional. En ese sentido, se concluye que la realidad socioeconómica de la población se encuentra condicionada por la informalidad laboral, la prevalencia de estrategias de subsistencia y el acceso limitado a servicios básicos y mecanismos institucionales, lo cual incide de manera directa en la calidad de vida de los hogares.

**Palabras clave:** problemática socioeconómica, social, económica, asentamiento humano, condiciones de vida.

## ABSTRACT

The purpose of the research was to analyze the socioeconomic situation of the population of the 28 de Julio Human Settlement, located in the district of Mórrope, Lambayeque. The study was conducted using a quantitative approach, with a basic, non-experimental design and descriptive level. The population consisted of 86 households in the settlement, to which the survey was applied as a data collection technique, using the questionnaire as an instrument. The findings identified a socioeconomic structure marked by persistent economic constraints and weakened social conditions, creating a scenario of multidimensional vulnerability. In this regard, it is concluded that the socioeconomic reality of the population is conditioned by informal employment, the prevalence of subsistence strategies, and limited access to basic services and institutional mechanisms, which directly affects the quality of life of households.

**Keywords:** socioeconomic, social, economic issues, human settlement, living conditions.

## INTRODUCCIÓN

La situación socioeconómica de las poblaciones más vulnerables se ha convertido en un foco de atención dentro de las agendas públicas, académicas y sociales debido a su relación directa con el desarrollo humano, la equidad y la calidad de vida. Según ONU-Hábitat (2025), más de 1.000 millones de habitantes viven en condiciones precarias dentro de asentamientos informales, carentes de acceso adecuado a servicios básicos, seguridad en la tenencia y oportunidades económicas, esta situación se ve agravada por el crecimiento urbano acelerado, la expansión desordenada de las ciudades y la exclusión de las poblaciones más vulnerables de los procesos de planificación y toma de decisiones.

Además, en diversas regiones del mundo, los asentamientos humanos muestran una preocupante desigualdad en el acceso a condiciones básicas que garantizan el bienestar social y económico, esta situación se torna más crítica en contextos urbanos periféricos, rurales marginales o áreas de crecimiento urbano desordenado, tal como lo evidencia el estudio desarrollado en Cúcuta, Colombia, donde el 23.84% de los hogares se encuentran en condiciones de hacinamiento mitigable, sin acceso a servicios de saneamiento básico y con núcleos familiares encabezados mayoritariamente por madres solteras que solo acceden a empleos informales y precarios, revelando un cuadro de exclusión estructural que deteriora sostenidamente la calidad de vida urbana (Paz-Montes et al., 2021).

Asimismo, en contextos áridos como Urumqi, China, se identificó un patrón de desigualdad, donde las zonas más alejadas carecen de servicios públicos adecuados y presentan una baja calidad de los equipamientos urbanos, y se señaló que estas deficiencias obstaculizan la satisfacción de las necesidades sociales básicas y comprometen el bienestar general de la población, situación que se agrava debido a la débil correlación entre la intensidad de la actividad humana y la distribución equitativa de los recursos urbanos (Zhang et al., 2025).

Además, en Eswatini, un país ubicado en el sur de África, los asentamientos humanos rurales y periurbanos presentan alta precariedad socioeconómica, ya que más del 50% de los hogares enfrenta inseguridad alimentaria, bajos ingresos y acceso limitado a servicios básicos, esta situación se intensifica por la dependencia de la agricultura de subsistencia y el bajo nivel educativo, a su vez, los hogares liderados por mujeres y con mayores cargas familiares concentran los casos más graves de pobreza multidimensional, lo que refleja un deterioro constante en sus condiciones de vida (Dlamini et al., 2024).

Adicionalmente, en la aldea rural de Kalirejo, Indonesia, se registró que el 100% de los hogares encuestados vive con ingresos inferiores a un millón de rupias mensuales, siendo este el principal factor que condiciona la baja calidad de las viviendas y la carencia de servicios esenciales, los hogares están conformados por familias numerosas con jefes de hogar de baja escolaridad y sin acceso a tierras propias, lo que reproduce un ciclo de pobreza rural difícil de revertir sin intervenciones estructurales desde el Estado (Hidayati, 2022).

Por otro lado, a nivel nacional, según datos del INEI hacia el año 2019, el 89.7% de los hogares urbanos contaban con acceso a servicios básicos, mientras que en el ámbito rural solo el 41% accedía a estos, lo que evidencia una marcada desigualdad que motiva a las poblaciones rurales a migrar, muchas veces instalándose en zonas urbanas sin servicios adecuados (Centro Nacional de Planeamiento Estratégico, CEPLAN, 2023). Asimismo, el Censo Nacional de 2017 identificó que más de 2 millones de personas residían en centros poblados sin cobertura formal de agua potable, dependiendo de fuentes informales como camiones cisterna, ríos, acequias o manantiales, lo cual representa un déficit del 9.7% en el acceso a este recurso vital (Villalobos, 2021).

De igual modo, en Juliaca se ha evidenciado que a mayor flujo migratorio, mayor es el crecimiento de la informalidad, lo que conlleva a la ocupación desordenada del espacio urbano y al aumento de la precariedad laboral, situación que genera congestión y desorganización social al establecer dinámicas comerciales ambulatorias que, lejos de

garantizar el bienestar, intensifican las brechas estructurales en el mercado de trabajo (Inquilla-Mamani et al., 2023).

Asimismo, en la región de Amazonas se ha diagnosticado que el 33,7% de los pobladores de los asentamientos humanos no cuenta con empleo, y de los que sí lo tienen, el 76,5% percibe ingresos mensuales que oscilan entre 500 y 1500 soles, lo cual resulta insuficiente para cubrir las necesidades básicas en un contexto de creciente urbanización y limitada infraestructura, siendo además relevante que el 34,9% de la población cuenta apenas con educación secundaria, lo que reduce significativamente sus oportunidades de inserción laboral formal, generando una dependencia de actividades económicas informales como la carpintería, la venta ambulatoria o los servicios técnicos (Cueva & Rojas, 2022).

Del mismo modo, en un asentamiento humano ubicado en el distrito de Ate, se constata una situación socioeconómica crítica, donde el 36,67% de la población presenta un nivel bajo de capital social y el 33,33% evidencia un bajo nivel de capital humano, lo que limita sus posibilidades de desarrollo integral y sostenibilidad económica, reflejando una débil capacidad para generar redes de apoyo, así como escasas competencias personales y educativas (Jiménez, 2024).

En el contexto local, el Asentamiento Humano 28 de Julio, ubicado en el distrito de Mórrope, provincia de Lambayeque, enfrenta una serie de problemáticas que limitan el bienestar de su población. Esta comunidad, como muchas otras en zonas rurales de la región, presenta altos índices de informalidad laboral, precariedad en las condiciones de vivienda, limitado acceso a servicios básicos como agua y desagüe, y bajos niveles de escolaridad. Las causas de esta situación están relacionadas con factores estructurales como el abandono del Estado, la falta de oportunidades económicas sostenibles, la escasa presencia de programas de desarrollo local, así como la desarticulación entre políticas sociales y económicas. Como consecuencia, los habitantes enfrentan dificultades para cubrir sus necesidades básicas, lo que se traduce en altos niveles de vulnerabilidad social y económica.

Ante esta situación, la realización de un diagnóstico socioeconómico se vuelve imprescindible, ya que permite visibilizar la problemática desde una perspectiva integral, proporcionando datos concretos que pueden orientar la formulación de políticas públicas, proyectos sociales o intervenciones comunitarias para mejorar las condiciones de vida de la población.

Bajo esta orientación, se formuló como objetivo general del estudio: Determinar la problemática socioeconómica de la población del Asentamiento Humano 28 de Julio, Mórrope, Lambayeque, 2025.

De manera complementaria, se establecieron los siguientes objetivos específicos: I) Caracterizar la problemática económica de la población del Asentamiento Humano 28 de Julio, Mórrope, Lambayeque, 2025; II) Caracterizar la problemática social de la población del Asentamiento Humano 28 de Julio, Mórrope, Lambayeque, 2025.

En contraste, la organización del presente trabajo se estructura en cuatro capítulos articulados. El primero se orienta a la construcción del sustento teórico, incorporando una revisión exhaustiva de la literatura especializada y la delimitación conceptual de las nociones fundamentales. Posteriormente, el segundo capítulo desarrolla con rigor el enfoque metodológico, precisando el diseño de investigación, los criterios de selección muestral y los instrumentos empleados. A continuación, en el tercer capítulo se exponen y analizan los hallazgos obtenidos, mientras que en el cuarto se lleva a cabo su interpretación crítica y contrastación con los antecedentes teóricos. Finalmente, se presentan de forma sistemática las conclusiones, las recomendaciones derivadas del estudio y los anexos correspondientes.

## I. DISEÑO TEÓRICO

### 1.1. Antecedentes

#### 1.1.1. Antecedentes internacionales

Al Yazeedi et al. (2024), en su estudio titulado *“Sociodemographic and health determinants of lifestyle changes during the COVID-19 pandemic in Oman”*, tuvieron como objetivo examinar los factores sociodemográficos y de salud asociados a los cambios en los comportamientos relacionados con el estilo de vida en adultos omaníes durante la pandemia. La investigación siguió un diseño cuantitativo de tipo transversal, aplicando un cuestionario estructurado, el cual evaluó se aplicó a una muestra de 515 participantes adultos, de los cuales el 73.4 % eran mujeres, el 26.6% eran hombres; además, el 58.3 % poseía al menos un título universitario. A su vez, el 45.4 % eran estudiantes universitarios, el 59.8 % refirió haber tenido o sospechado haber tenido COVID-19, y el 46.2 % indicó haber ganado peso o no estar seguros sobre su peso durante la pandemia. Entre los resultados más relevantes, se evidenció un promedio general negativo en los puntajes de cambio en el comportamiento, lo cual sugiere un deterioro en los hábitos saludables. Finalmente, se concluye que la pandemia tuvo un impacto adverso en los comportamientos relacionados con el estilo de vida, especialmente entre los adultos jóvenes, lo que podría incrementar el riesgo de obesidad y enfermedades metabólicas en esta población.

Calderón y Del Peso (2024), en su estudio titulado *“Diagnóstico socioeconómico de los asentamientos humanos irregulares en el barrio San Vicente en el cantón La Libertad, 2023”*, tuvieron como objetivo general diagnosticar la situación socioeconómica de los asentamientos humanos irregulares (AHI) del mencionado sector, evidenciando las múltiples carencias que afrontan sus habitantes. Se trató de una investigación de tipo descriptivo con enfoque cuantitativo, que aplicó un cuestionario socioeconómico a una muestra conformada por 33 jefes de hogar residentes en las inmediaciones de la albarrada del barrio San Vicente. Los resultados revelaron que el 66,7 % de los encuestados indicó que sus ingresos diarios no

eran suficientes para cubrir las necesidades básicas, el 75,8 % manifestó carecer de acceso a servicios de alcantarillado, y el 81,8 % expresó que la falta de servicios públicos adecuados afecta directamente su calidad de vida. Además, el 69,7 % afirmó que la infraestructura de sus viviendas no es adecuada para sus necesidades. Como conclusión, se evidenció que los factores económicos y la falta de servicios básicos constituyen los principales obstáculos que impiden mejorar las condiciones de vida de las familias que habitan en los AHI del barrio San Vicente.

Carpio (2024), en su investigación titulada “*Diagnóstico socioeconómico de las familias que conforman el asentamiento humano emergente El Descanso, en el Cantón Paute, Ecuador. Aproximación desde el enfoque multidimensional de la pobreza. Año 2023*”, tuvo como objetivo general analizar la situación socioeconómica de las familias que integran dicho asentamiento. Para ello, aplicó una metodología cuantitativa, de diseño descriptivo, no experimental y transversal, empleando como técnica la encuesta y utilizando un cuestionario estructurado. La muestra estuvo compuesta por 44 familias de las comunidades Bellavista y La Dolorosa, y el instrumento utilizado fue un cuestionario. Entre los resultados más significativos se evidenció que el 77,1% de las familias proviene de la provincia de Azuay, el 62,9% habita en casas y el 94,3% no cuenta con acceso a agua potable; además, el 65,71% calificó el estado de su vivienda como regular. En términos de pobreza multidimensional, el 5,71% de las familias presentan pobreza extrema, el 54,29% pobreza multidimensional, el 37,14% se encuentra en riesgo de pobreza y solo el 2,86% no presenta pobreza. Se concluye que el asentamiento humano El Descanso evidencia altos niveles de privación en múltiples dimensiones, lo que demuestra una condición de pobreza integral y persistente que compromete el bienestar de las familias evaluadas.

Gelaw et al. (2023), en su estudio titulado “*Socio-demographic correlates of unhealthy lifestyle in Ethiopia: a secondary analysis of a national survey*”, se propusieron identificar las correlaciones sociodemográficas asociadas a estilos de vida no saludables en

adolescentes y adultos etíopes. Para ello, emplearon una metodología cuantitativa basada en un diseño transversal, utilizando como instrumento el cuestionario a una muestra que comprendió exactamente a 9,800 personas entre 15 y 69 años. En cuanto a los resultados, el 59.4% eran mujeres, el 78.8% no contaba con educación formal y el 72.6% residía en zonas rurales. Se encontró que el 16.7% de los participantes presentaba simultáneamente tres o más conductas no saludables. Variables como ser hombre, vivir en zonas urbanas, tener mayor edad, estar casado y percibir mayores ingresos se asociaron significativamente con la presencia de estilos de vida no saludables. En conclusión, el estudio evidenció una elevada prevalencia de comportamientos perjudiciales para la salud, estrechamente ligados a condiciones sociodemográficas, lo cual sugiere la necesidad de intervenciones focalizadas en los grupos más vulnerables.

Wulan y Putri (2023) en su investigación titulado *“Relationship between settlement environmental quality and socio-economic conditions in Kwadungan Permai Housing, Kediri Regency”*, se planteó como propósito general analizar la relación entre las condiciones socioeconómicas y la calidad ambiental del entorno residencial en el complejo habitacional subsidiado Kwadungan Permai, utilizando para ello una metodología de enfoque cuantitativo sustentada en cuestionarios aplicadas a una muestra de 146 hogares. Entre sus principales evidencias se mostró que entre las características sociodemográficas que el 100% de los participantes fueron clasificados según tres factores: nivel educativo del jefe de hogar, ingresos y número de dependientes, reportándose que el 37% de las viviendas evaluadas pertenece a una categoría de calidad ambiental intermedia, mientras que el 32.9% se sitúa en condición deficiente y solo el 30.1% corresponde a entornos con calidad ambiental adecuada, concluyéndose que existe una correlación significativa entre los niveles de educación ( $r=0.734$ ) e ingresos ( $r=0.786$ ) con la calidad del entorno habitacional, mientras que el número de personas dependientes en el hogar mantiene una relación negativa ( $r=-0.760$ ), lo

cual permite afirmar que estas variables socioeconómicas influyen directamente en la configuración del entorno residencial en dicha zona.

### **1.1.2. Antecedentes nacionales**

Araujo (2024) , en su tesis titulada “*Estilo de vida y factores sociodemográficos en los adultos del Asentamiento Humano José Olaya, Casma, Áncash, 2024*”, tuvo como objetivo general determinar el estilo de vida y los factores sociodemográficos de los adultos de dicha localidad. Se trató de un estudio de enfoque cuantitativo, y diseño no experimental, cuya muestra estuvo conformada por 155 adultos y para la recolección de datos se utilizaron dos instrumentos. Entre los principales resultados se reportó que el 60,6% de los adultos presenta un estilo de vida no saludable; sociodemográficamente, el 52,9% son adultos maduros (30-59 años), el 55,5% son mujeres, y el 67,7% tiene educación secundaria (completa o incompleta); además, el 57,1% se encuentra en estado civil conviviente o casado, el 51,6% percibe ingresos mensuales entre 500 y 1025 soles, el 66,5% tiene empleo (mayoritariamente eventual), el 63,2% está afiliado al SIS-MINSA y el 76,1% profesa la religión católica. En conclusión, se evidenció que más de la mitad de la población adulta evaluada mantiene un estilo de vida no saludable, condicionado por factores como la edad, el sexo, el nivel educativo, la situación laboral y el acceso a servicios de salud.

Carrión (2024), en su tesis titulada “*Factores sociodemográficos y estilos de vida en el adulto del Asentamiento Humano Villa Universitaria, Nuevo Chimbote, 2023*”, tuvo como objetivo general determinar la relación entre los factores sociodemográficos y los estilos de vida de los adultos en dicha comunidad. La investigación adoptó un enfoque cuantitativo, con diseño no experimental y de corte transversal. La muestra estuvo conformada por 130 adultos y para la recolección de datos se emplearon dos cuestionarios. En cuanto a los resultados sociodemográficos, el 76,9 % de los participantes fueron mujeres, el 56,9 % tenía entre 18 y 35 años, el 54,6 % poseía educación secundaria, el 45,7 % profesaba la religión católica, el 41,9 % era conviviente, el 37,1 % se desempeñaba como empleado, el 44,6 % tenía ingresos

mayores a 1100 soles y el 46,5 % contaba con seguro SIS. En relación con los estilos de vida, se evidenció que casi la totalidad de los encuestados llevaba un estilo de vida saludable, mientras que solo un porcentaje reducido presentaba un estilo de vida no saludable. Finalmente, mediante la prueba estadística de Chi-cuadrado, se concluyó que no existe una relación estadísticamente significativa entre los factores sociodemográficos y los estilos de vida de los adultos del asentamiento evaluado.

Fernández et al. (2024), en su investigación titulada “*Impacto de las viviendas informales en el Asentamiento Humano Satélite en La Banda de Shilcayo*”, plantearon como objetivo general evaluar el impacto de las viviendas informales en dicho sector, identificando áreas críticas para la intervención y mejora del entorno urbano. La metodología adoptada fue de enfoque cuantitativo, con un diseño no experimental. La muestra estuvo compuesta por 60 habitantes del sector Satélite, a quienes se les aplicó un cuestionario estructurado. Entre los instrumentos utilizados se incluyeron encuestas y fotografías de campo. Los resultados revelaron que el 85% de los encuestados indicó haber construido su vivienda de manera informal, el 70% señaló la carencia de servicios básicos como agua potable y alumbrado público, mientras que el 75% expresó que sus viviendas fueron edificadas sin cumplir estándares mínimos de seguridad. Además, se identificó que el 32 % de las viviendas presentaban daños estructurales “bastantes”, el 35 % mostraban daños económicos “parciales” y el 31 % sufrían daños actuales “parciales”, lo que evidencia una marcada precariedad habitacional. En conclusión, el estudio evidenció que la expansión informal ha deteriorado la calidad de vida de los residentes, generado vulnerabilidad física y socioeconómica, y fragmentado el ecosistema local, lo cual exige una urgente intervención para regular el crecimiento urbano y garantizar condiciones habitacionales dignas.

Quezada (2024), en su tesis titulada “*Factores sociodemográficos y estilo de vida en adultos del Asentamiento Humano Balcón – Chimbote, 2023*”, tuvo como objetivo general determinar la relación entre los factores sociodemográficos y el estilo de vida en adultos de

dicho asentamiento. La metodología empleada fue cuantitativa, de nivel diseño no experimental. La muestra estuvo compuesta por 277 adultos, a quienes se les aplicó dos cuestionarios. Entre los resultados más relevantes, se evidenció que el 64,6% de los participantes eran mujeres, el 49,5% tenían entre 18 y 35 años, el 54,9% alcanzó la educación secundaria, el 56% profesaba la religión católica, el 37,5% convivía con su pareja, el 46,2% eran amas de casa y el 25,3% percibía ingresos entre 850 y 1000 soles. Respecto al estilo de vida, el 76,9% presentaba un estilo saludable y solo el 23,1% uno no saludable. Finalmente, se concluyó que no existe una relación estadísticamente significativa entre los factores sociodemográficos y el estilo de vida de los adultos del Asentamiento Humano Balcón.

Zamudio (2024), en su tesis titulada “*Cambios socioeconómicos en un contexto de pandemia por el Covid-19 en el Asentamiento Humano Pueblo Libre, 2021*”, tuvo como objetivo general describir los cambios socioeconómicos en las familias de dicho asentamiento durante la emergencia sanitaria. Para alcanzar este propósito, desarrolló un estudio cuantitativo, diseño no experimental y nivel descriptivo. La muestra estuvo conformada por 35 padres de familia, distribuidos en 25 varones (71%) y 10 mujeres (29%) jefes de hogar. Se utilizaron como técnica la encuesta e instrumento el cuestionario. Entre los hallazgos más relevantes, se identificó que el 86% de los participantes accedía al agua potable, mientras que solo el 62% contaba con servicio de desagüe y el 66% con energía eléctrica; además, el 77% vivía en viviendas construidas con material precario. En cuanto al nivel educativo, el 40% tenía estudios primarios, el 34% secundarios y solo el 26% estudios superiores. Económicamente, se vieron afectados por el desempleo, la pérdida de ingresos, el endeudamiento con entidades financieras y la necesidad de adoptar estrategias de subsistencia como la venta informal. En conclusión, se expone que la pandemia provocó profundas transformaciones en la cotidianidad y economía de las familias del asentamiento, generando un entorno de inseguridad, temor y precariedad, frente al cual los pobladores desarrollaron respuestas adaptativas desde sus propias prácticas culturales y redes de apoyo.

### ***1.1.3. Antecedentes locales***

En el ámbito local no se han encontrado indagaciones previas que aborden directamente la temática en cuestión, lo que pone de manifiesto una notable ausencia de estudios orientados a esta problemática. Esta situación justifica la importancia de desarrollarla con mayor rigurosidad y profundidad investigativa.

## **1.2. Bases teóricas**

### ***1.2.1. Teoría del Capital Social de Pierre Bourdieu***

Desde la perspectiva de Bourdieu, el capital social se concibe como una acumulación de recursos accesibles gracias a la pertenencia a redes duraderas de vínculos relacionales institucionalizados que generan reconocimiento mutuo, en este sentido, dicho capital no es inherente al individuo sino que está asociado a su inserción en colectivos sociales que otorgan legitimidad y respaldo simbólico, de manera que el volumen de capital social que un sujeto puede movilizar está estrechamente ligado tanto al tamaño de su red de relaciones como al capital económico, cultural o simbólico de aquellos con quienes se vincula (Vargas, 2002).

Asimismo, la sociología de Bourdieu incorpora este concepto en una propuesta teórica más amplia orientada a analizar las prácticas sociales desde una lógica de economía simbólica, por tanto, su teoría se aparta del funcionalismo clásico y del individualismo metodológico para centrarse en la distribución desigual de los capitales, ya que según su planteamiento, la estructura social se configura a partir de dicha distribución y no únicamente por la agregación de acciones individuales (Freyre, 2013).

En este marco analítico, la propuesta de Bourdieu se presenta como una alternativa crítica frente a las versiones idealizadas del capital social que omiten las relaciones de poder y los conflictos sociales, puesto que su enfoque permite visibilizar las lógicas de exclusión y desigualdad que atraviesan las redes sociales, por consiguiente, su noción de capital social no se reduce a vínculos de confianza o cooperación, sino que reconoce que tales relaciones se

construyen y perpetúan dentro de campos sociales jerarquizados que favorecen a ciertos actores en detrimento de otros (Capdevielle, 2014).

Siguiendo esta línea de pensamiento, el capital social se revela como una forma de poder estructural que articula recursos simbólicos y materiales a través de vínculos sociales, por ende, no puede dissociarse de las estrategias de reproducción que los agentes desarrollan consciente o inconscientemente para conservar o incrementar su posición en el campo social, ya que estas redes no emergen espontáneamente sino que son producto de inversiones sociales previas y se consolidan mediante mecanismos de reconocimiento mutuo, lo cual implica que la posesión de capital social opera como un principio de diferenciación dentro del espacio social (González, 2009).

Finalmente, desde esta concepción bourdieusiana, el capital social contribuye a explicar las dinámicas de inclusión o exclusión dentro de una comunidad, pues al constituir un capital relacional activado mediante la pertenencia grupal, establece barreras simbólicas que definen quiénes pueden acceder a ciertos recursos y quiénes permanecen fuera de dichas redes, así, el capital social se manifiesta como una herramienta de dominación que incide en los procesos de estratificación social, ya que quienes poseen mayor capital en sus distintas formas tienden a monopolizar las oportunidades y reforzar su posición en el espacio social (Rubio, 2012).

### ***1.2.2. Teoría de la Acción Social de Max Weber***

La teoría de la acción social formulada por Weber representa una propuesta interpretativa que desplaza el interés de las estructuras hacia el individuo como actor social, pues considera que toda conducta significativa se orienta por el sentido que le otorgan quienes la ejecutan, en ese sentido, lo social no se define por la colectividad sino por las motivaciones subjetivas del sujeto, ya que es a través de esa comprensión que se pueden explicar los vínculos y regularidades del comportamiento humano en contextos específicos donde las acciones se dotan de significado (Rondón, 2023).

Dicho enfoque se apoya en la idea de que la acción solo puede comprenderse desde su intencionalidad y desde la relación con otros, razón por la cual Weber propone una noción de causalidad adecuada que permite interpretar los fenómenos sociales sin recurrir a leyes universales, además, su perspectiva rechaza explicaciones deterministas y privilegia una lectura histórica y situada del comportamiento, lo que le permite analizar cómo los sujetos otorgan sentido a su actuar en función de su contexto, sus fines y los significados que comparten con su entorno inmediato (Fatah, 2024).

A través de su sociología comprensiva, el autor plantea que el análisis de la sociedad debe partir del entendimiento de las motivaciones internas de los individuos, para ello introduce los tipos ideales como construcciones conceptuales que orientan la interpretación sin pretender replicar la realidad, por tanto, su interés se centra en cómo las acciones cargadas de sentido se conectan con procesos históricos, económicos o políticos, en lugar de analizar estructuras impersonales o leyes abstractas que pretendan explicar todo lo social desde lo general (Muñoz, 2017).

Desde esta visión, se reconoce que el sujeto posee una capacidad activa de significar su entorno y de transformarlo mediante sus elecciones, lo cual contrasta con los enfoques que lo conciben como determinado por estructuras rígidas, en consecuencia, para Weber, la sociedad no es una entidad que antecede al individuo, sino una construcción que emerge desde la forma en que los actores definen y actúan frente a las situaciones que enfrentan, generando así una red de relaciones con sentido que configuran la vida social cotidiana (Lutz, 2010).

Finalmente, la teoría weberiana sostiene que solo cuando las acciones se orientan hacia otros y poseen una intención comunicativa, estas pueden considerarse sociales, lo cual implica que no basta con el comportamiento observable sino que es necesario comprender los motivos que lo sustentan, además, Weber advierte sobre el riesgo de una racionalización excesiva en la modernidad, al señalar que la burocracia y la lógica instrumental pueden vaciar

de sentido las acciones humanas, subordinándolas únicamente a fines utilitarios y dejando de lado su dimensión ética, valorativa y reflexiva (Lugo, 2005).

### **1.3. Bases conceptuales**

#### ***1.3.1. Asentamiento humano***

El asentamiento humano planificado se concibe como una configuración urbana regulada por instancias estatales, cuya proyección incorpora elementos como vías, sistemas de drenaje, espacios verdes y patrones de organización territorial, sin embargo, esta planificación puede verse alterada por dinámicas económicas, especialmente en zonas contiguas a polos de comercio y servicios, lo que genera transformaciones morfológicas en las estructuras residenciales que progresivamente adoptan usos mixtos y patrones urbanos densificados y espontáneos que desafían la lógica inicial del diseño urbano (Aditantri et al., 2019).

Desde una perspectiva histórica, los asentamientos humanos del periodo prehistórico representan espacios geográficos que sirvieron como núcleo de interacción entre la humanidad emergente y su entorno natural, estos espacios estaban condicionados por la disponibilidad de recursos como agua, alimentos y refugio, dando lugar a configuraciones habitacionales cuya adecuación respondía a la satisfacción progresiva de las necesidades de subsistencia (Tan et al., 2023).

En cuanto a su dimensión socioterritorial, los asentamientos humanos deben ser comprendidos como sistemas complejos compuestos por elementos naturales, físicos, culturales, infraestructurales y organizacionales, estos componentes interactúan en múltiples niveles y son atravesados por la necesidad de garantizar condiciones de seguridad humana, en este marco, la sostenibilidad de los asentamientos depende tanto de la integración inclusiva de sus habitantes como de la capacidad de las estructuras institucionales para mitigar riesgos económicos, ambientales y sociales que comprometan la estabilidad del hábitat (Ojo, 2022).

En el contexto latinoamericano, los asentamientos humanos se constituyen frecuentemente como respuestas colectivas a la exclusión estructural del mercado formal de vivienda, por tanto, su configuración no puede entenderse de manera simplista ni bajo categorías meramente técnicas, sino como expresiones sociales con capacidades organizativas propias, que a través de procesos comunitarios generan nuevas formas de apropiación del territorio urbano (Centeno, 2023)

En esa misma línea crítica, los asentamientos autoconstruidos han sido históricamente interpretados desde ópticas deficitarias, sin embargo, múltiples enfoques sostienen que dichos espacios, lejos de ser anomalías urbanas, son manifestaciones legítimas de producción social del espacio, donde la población marginada, ante la inaccesibilidad de los mecanismos institucionales de urbanización, recurre a prácticas colectivas para habitar y transformar el territorio (Zárate, 2019 como se citó en Centeno, 2023).

### ***1.3.2. Situación socioeconómica***

La situación socioeconómica se concibe como una construcción compleja que sintetiza el posicionamiento relativo de una persona o familia dentro de una estructura social, lo cual se determina por el acceso, control o disponibilidad de distintos tipos de capitales como el económico, social, cultural y humano, siendo estos representados comúnmente por indicadores como el ingreso, el nivel educativo y el estatus ocupacional, que en conjunto reflejan las oportunidades y recursos que un individuo puede movilizar dentro del entramado social (Avvisati, 2020).

Asimismo, se entiende que esta situación no solo puede ser medida a través de componentes tangibles y cuantificables, sino también desde una perspectiva subjetiva, en la que las personas valoran su ubicación social en comparación con los demás, considerando tanto las condiciones materiales como la percepción de reconocimiento y prestigio, lo que sugiere que la situación socioeconómica se estructura mediante una combinación de factores objetivos y percepciones relativas dentro de jerarquías sociales (Kezer & Cemalcilar, 2020).

Además, se ha planteado que esta categoría representa una posición social dentro de un sistema en el que las personas son clasificadas jerárquicamente en función de su acceso a bienes valorados como la educación, los medios materiales y el prestigio social, por lo que su evaluación debe considerar tanto dimensiones individuales como familiares, incorporando componentes como la ocupación, el nivel educativo alcanzado y la posesión de activos, elementos que en conjunto permiten caracterizar la posición estructural que un hogar o individuo ocupa (Zaneva et al., 2024).

De igual modo, se considera que la situación socioeconómica implica una posición relativa en el marco de un sistema estratificado, donde las personas son diferenciadas de acuerdo con los recursos que poseen o controlan, entre ellos el nivel de formación académica, la actividad laboral desempeñada y la capacidad adquisitiva, lo que da cuenta de un estatus social que influye en las trayectorias vitales y en las condiciones de desarrollo de los sujetos (Darin-Mattsson et al., 2017).

Finalmente, esta situación se articula como una categoría multidimensional que combina variables estructurales como el ingreso familiar, la escolaridad, la ocupación, el entorno residencial y la posesión de bienes, por lo cual requiere un enfoque de medición estandarizado que logre capturar su complejidad y dinamismo en función del tiempo, el contexto y el nivel tecnológico de cada sociedad, permitiendo representar de forma consistente las diferencias sociales existentes (Shafiei et al., 2019).

### **Dimensiones**

Domínguez (2019) plantea que la situación socioeconómica puede ser desagregada en dos grandes dimensiones interrelacionadas:

**Dimensión económica:** Se vincula con la capacidad de estimular la productividad local mediante la generación de ingresos y la creación de oportunidades laborales, de forma

que se incremente el efecto multiplicador derivado de las actividades económicas, garantizando una distribución equitativa y homogénea de los beneficios.

**Dimensión social:** Dicha dimensión aboga por una visión incluyente que fortalezca el tejido social, fomente la participación ciudadana y preserve el legado histórico y simbólico de los grupos humanos, integrando el respeto por la diversidad orientadas al bienestar colectivo.

#### 1.4. Operacionalización de variables

**Tabla 1**

*Operacionalización de variables*

Variable	Def. Conceptual	Def. Operacional	Dimensiones	Indicadores	Escala de medición
Socioeconómico	Se concibe como una construcción compleja que sintetiza el posicionamiento relativo de una persona o familia dentro de una estructura social, lo cual se determina por el acceso, control o disponibilidad de distintos tipos de capitales como el económico, social, cultural y humano, siendo estos representados comúnmente por indicadores como el ingreso, el nivel educativo y el estatus ocupacional, que en conjunto reflejan las oportunidades y recursos que un individuo puede movilizar dentro del entramado social (Avvisati, 2020).	La variable diagnóstica socioeconómico se medió a través de un instrumento en base a sus dimensiones: Económico y social.	Económica          Social	-Ocupación principal -Condición de empleo -Nivel de ingresos mensuales -Tipo de actividad económica familiar -Tenencia de vivienda -Acceso a servicios básicos -Nivel educativo alcanzado -Condición de salud percibida -Acceso a servicios de salud -Tamaño del hogar -Participación comunitaria -Cobertura de programas sociales -Migración	Cuestionario

## **II. DISEÑO METODOLÓGICO**

### **2.1. Tipo de investigación**

La presente investigación se inscribió en el tipo básica, en tanto se apoyó en la observación sistemática y en la organización rigurosa de los hechos con el fin de aportar fundamentos teóricos que sirvieran de base para investigaciones posteriores, asumiendo que este tipo de indagación se justifica por su contribución al desarrollo del saber y no por la resolución directa de problemas concretos (Kaldewey & Schauz, 2018). De este modo, la investigación se concibió como un ejercicio académico destinado a profundizar en la explicación y descripción del fenómeno, reforzando la función de la ciencia básica como sustento de futuras aplicaciones (Arispe et al., 2020).

### **2.2. Diseño de investigación**

En cuanto al enfoque cuantitativo, el estudio recurrió a la recolección sistemática de datos para responder al problema planteado, bajo una lógica deductiva que buscó garantizar precisión y control en la interpretación de los resultados (Sánchez, 2019). Así, la opción cuantitativa se justificó por su capacidad para establecer regularidades y describir tendencias con base en indicadores numéricos (Hernández & Mendoza, 2018).

Respecto al diseño de investigación no experimental, el estudio no introdujo estímulos ni condiciones experimentales, sino que se describieron los fenómenos tal como ocurrieron en la realidad, con el fin de interpretar su comportamiento sin alterar su dinámica propia (Hernández & Mendoza, 2018). Este tipo de diseño se distinguió por centrarse en la descripción y el análisis de las variables en un momento determinado, lo que permitió examinar su incidencia e interrelación sin intervenir de manera intencional sobre ellas, manteniendo así la integridad del entorno en el que se desarrollaron (Arias & Covinos, 2021).

Finalmente, el estudio se ubicó en el nivel descriptivo, ya que el análisis se centró en exponer cómo se manifestó la variable de interés, recurriendo a procedimientos de recopilación y organización de datos que permitieron representar de manera sistemática sus características fundamentales (Ramos, 2020). De manera complementaria, este nivel de investigación se distinguió por su propósito de especificar perfiles y comportamientos sin establecer relaciones causales, priorizando la descripción analítica de la realidad observada y constituyéndose en un punto de partida para interpretaciones posteriores más complejas (Hernández & Mendoza, 2018).

## **2.3. Población y muestra**

### **2.3.1. Población**

La población es concebida como el universo empírico al cual se pretendió describir, sin introducir manipulaciones ni segmentaciones artificiales, sino respetando su configuración natural dentro del contexto investigado (Ñaupas et al., 2018). Asimismo, constituye el marco de referencia indispensable para definir los alcances del análisis, ya que permitió establecer con precisión los límites del fenómeno observado y garantizar que los resultados mantuvieran correspondencia directa con las condiciones reales del grupo examinado (Castro et al., 2020).

En esa línea argumentativa, la población objeto de estudio se constituyó por un total de 107 unidades familiares residentes en el Asentamiento Humano 28 de Julio, ubicado en el distrito de Mórrope, las cuales fueron consideradas como el universo poblacional pertinente para el desarrollo de la investigación, en tanto representan de manera integral las características sociales y demográficas del contexto analizado.

### **2.3.2. Muestra**

Es asumida como una porción representativa extraída de la población con la finalidad de facilitar el proceso de observación y registro sistemático de los datos, evitando distorsiones que pudieran alterar la descripción del fenómeno; de este modo, su definición respondió a criterios metodológicos que buscaron preservar la homogeneidad de las características relevantes del grupo estudiado (Hernández & Mendoza, 2018).

Respecto al muestreo, se utilizó el no probabilístico por conveniencia, dado que la selección de los participantes se realizó considerando criterios de accesibilidad, disponibilidad y proximidad al investigador, lo que permitió incluir a los sujetos que reunían las características requeridas para el estudio y que se encontraban al alcance durante el proceso de recolección de datos, sin recurrir a procedimientos aleatorios de selección (Arias & Covinos, 2021). Asimismo, posibilitó el desarrollo del estudio en función de las condiciones reales del contexto investigado, optimizando el tiempo y los recursos disponibles, al trabajar con unidades muestrales que aceptaron participar voluntariamente y que resultaron pertinentes para el análisis de las variables propuestas (Ñaupas et al., 2018).

Bajo este encuadre metodológico, la muestra quedó conformada por 86 hogares del Asentamiento Humano 28 de Julio, los cuales fueron considerados como unidades de análisis en función de su disponibilidad y presencia efectiva durante el trabajo de campo, así como por reunir condiciones socioeconómicas y contextuales acordes con los propósitos analíticos de la investigación. Para su selección, se aplicaron criterios de inclusión y exclusión, incorporándose únicamente aquellos hogares que se encontraban habitados al momento de la recolección de datos, cuyos miembros aceptaron participar voluntariamente y contaban con información pertinente para el estudio, excluyéndose aquellos que se encontraban desocupados o cuyos integrantes no estuvieron presentes durante el proceso de levantamiento

de información, lo que permitió una aproximación empírica consistente al fenómeno examinado.

## **2.4. Técnicas e instrumentos de recolección de información**

### ***2.4.1. Técnica***

En relación con la técnica empleada para la recolección de datos, se utilizó la encuesta, caracterizada por su estructura previa y por la posibilidad de generar datos cuantificables a partir de respuestas estandarizadas, lo que facilitó la descripción de las características del grupo estudiado (Salvador et al., 2021). De igual modo, es entendida como un medio idóneo para recoger percepciones, opiniones o comportamientos de los participantes de manera ordenada y sistemática (Arias, 2020).

### ***2.4.2. Instrumento***

El instrumento seleccionado fue el cuestionario, definido como un conjunto estructurado de preguntas formuladas por escrito y vinculadas directamente con las variables e indicadores del estudio. Su finalidad consistió en reunir información precisa para contrastar los supuestos planteados, mediante reactivos organizados de forma lógica y acompañados de alternativas de respuesta previamente establecidas (Carhuancho et al., 2019). Asimismo, se consideró que el cuestionario, al no requerir necesariamente la presencia constante del investigador, permitió una aplicación más homogénea y controlada del proceso de recolección de datos (Sánchez et al., 2018).

Para la presente investigación se elaboró un cuestionario como instrumento de recolección de datos, cuyo propósito fundamental fue medir el diagnóstico socioeconómico de la población en estudio. Dicho instrumento fue diseñado con una estructura organizada en dos dimensiones analíticas: la dimensión económica y la dimensión social, lo que permitió abordar el fenómeno desde una perspectiva integral y sistemática. En total, el cuestionario

estuvo conformado por 13 ítems, de los cuales 6 correspondieron a la dimensión económica y 7 a la dimensión social, asegurando así un equilibrio en la exploración de ambas esferas.

Asimismo, los ítems fueron formulados bajo la modalidad de preguntas cerradas, con alternativas de respuesta previamente establecidas, lo que facilitó la estandarización de la información recogida, la comparación de resultados y su posterior procesamiento estadístico, garantizando mayor precisión y objetividad en la medición de las variables consideradas.

#### ***2.4.3 Validez del instrumento***

Además, para asegurar la validez del instrumento, se evaluó su consistencia interna mediante el coeficiente Alfa de Cronbach, obteniéndose un valor de 0.856, lo cual este resultado evidencia un nivel de confiabilidad alto, lo cual indica que los ítems del instrumento presentan una adecuada homogeneidad y coherencia interna, permitiendo medir de manera precisa y estable la variable de estudio. En consecuencia, el instrumento se considera pertinente y confiable para su aplicación en la población objeto de investigación."

#### **2.5. Aspectos éticos de la investigación**

En el desarrollo de la presente investigación se actuó conforme a los principios éticos que orientan la producción científica, cumpliendo lo establecido en el Reglamento del Comité de Ética para la Investigación de la UNPRG, aprobado mediante la Resolución N° 1134-2018-R. En ese marco, se garantizó el respeto a la dignidad de los participantes, así como la protección de su integridad y de la información proporcionada, asegurando que los datos recolectados fueran empleados exclusivamente con fines académicos y científicos. Asimismo, se preservó la confidencialidad y el anonimato de los sujetos involucrados, evitando cualquier forma de identificación en los resultados. De igual manera, la elaboración del informe se realizó conforme a las normas APA en su séptima edición, especialmente en lo referente a la citación de fuentes y al reconocimiento de la autoría intelectual, lo que permitió prevenir el plagio y fortalecer la transparencia y la honestidad académica del estudio.

### III. RESULTADOS

#### 3.1. Datos generales

**Tabla 2**

*Sexo del jefe del hogar*

	Frecuencia	Porcentaje
Masculino	69	80.2
Femenino	17	19.8
Total	86	100.0

*Nota.* Encuesta aplicada a la población del Asentamiento Humano 28 de Julio, Mórrope

**Figura 1**

*Sexo del jefe del hogar*

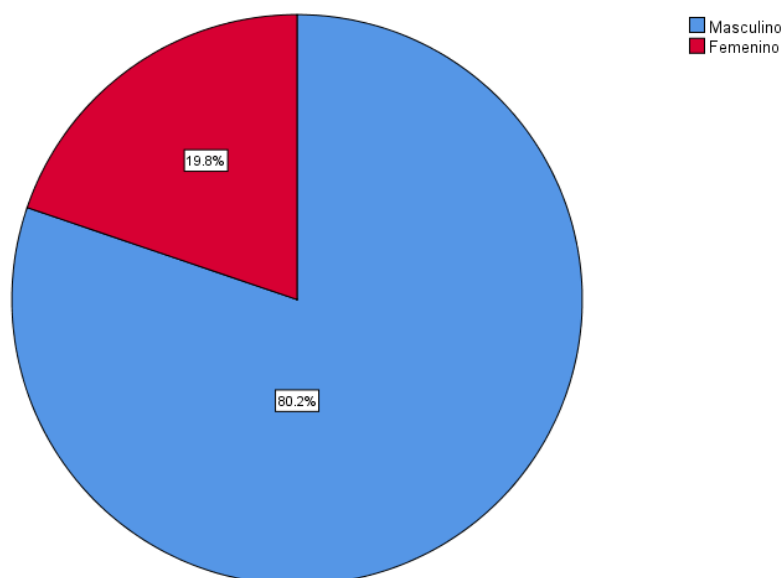

*Nota.* Encuesta aplicada a la población del Asentamiento Humano 28 de Julio, Mórrope

En relación con los datos generales de la población encuestada, los resultados evidencian que la jefatura del hogar recae mayoritariamente en varones. Como se observa en la Figura 1, el 80.2% de los hogares tiene como jefe a una persona de sexo masculino, mientras que el 19.8% corresponde a jefaturas femeninas. Esta distribución muestra una marcada predominancia masculina en la conducción del hogar, lo que sugiere que, dentro de la dinámica familiar del asentamiento, los hombres continúan asumiendo de forma principal el rol de responsables del hogar.

**Tabla 3***Edad del jefe de familia*

	Frecuencia	Porcentaje
25-34 años	23	26.7
35-44 años	37	43.0
45-54 años	12	14.0
55-64 años	6	7.0
65-74 años	7	8.1
75 a más	1	1.2
Total	86	100.0

*Nota.* Encuesta aplicada a la población del Asentamiento Humano 28 de Julio, Mórrope

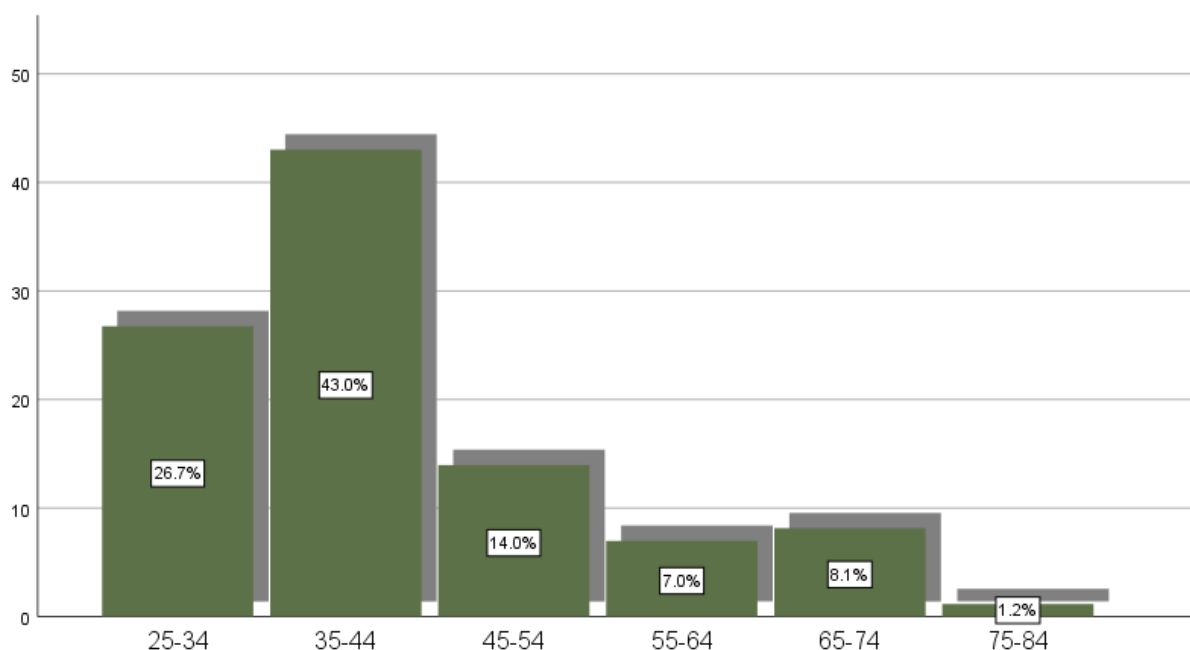
**Figura 2***Edad del jefe del hogar*

*Nota.* Encuesta aplicada a la población del Asentamiento Humano 28 de Julio, Mórrope

Respecto a la edad del jefe del hogar, la Figura 2 indica que el grupo de 35 a 44 años representa el mayor porcentaje (43%), seguido por el grupo de 25 a 34 años (26.7%), lo que evidencia que más de la mitad de los jefes de hogar se encuentran en edades productivas. En menor proporción se ubican los rangos de 45 a 54 años (14%), 55 a 64 años (7%) y 65 a 74 años (8.1%), mientras que el grupo de 75 a 84 años presenta una participación reducida (1.2%).

### 3.2. Diagnóstico económico

**Tabla 4**

*Ocupación principal*

	Frecuencia	Porcentaje
Agricultura de subsistencia	31	36.0
Comercio informal o ambulatorio	12	14.0
Servicio doméstico o cuidados	12	14.0
Trabajo en obra o construcción	15	17.4
Negocio propio (bodega, crianza, etc.)	4	4.7
Otra ocupación	12	14.0
Total	86	100.0

*Nota.* Encuesta aplicada a la población del Asentamiento Humano 28 de Julio, Mórrope

**Figura 3**

*Ocupación principal*

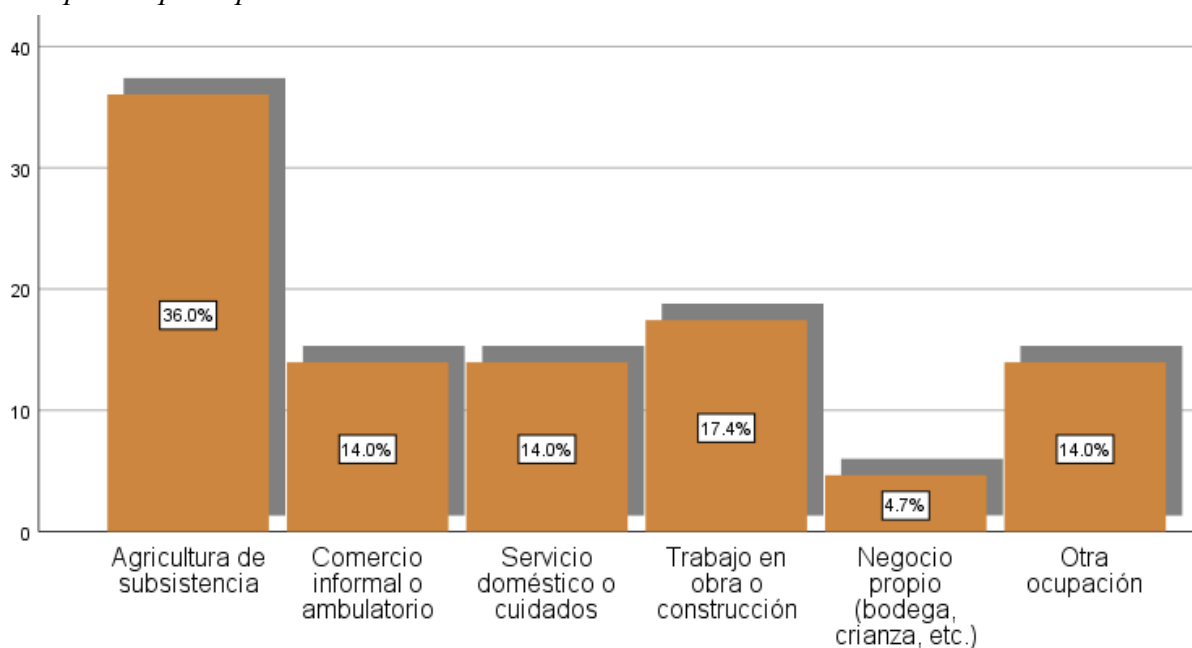

*Nota.* Encuesta aplicada a la población del Asentamiento Humano 28 de Julio, Mórrope

En cuanto a la ocupación principal, destaca que la agricultura de subsistencia concentra el 36%, seguida por el trabajo en obra o construcción (17.4%) y diversas actividades informales como el comercio ambulatorio y los servicios domésticos o de cuidado, cada uno con 14%. Este panorama sugiere que una parte importante de la población

depende de actividades con baja rentabilidad, alta exposición a factores externos y escasa continuidad, lo que dificulta la generación de ingresos sostenidos en el tiempo. La reducida presencia de negocios propios (4.7%) refleja, además, las limitaciones para emprender actividades económicas autónomas con mayor capacidad de crecimiento.

**Tabla 5**

*Condición de empleo*

	Frecuencia	Porcentaje
Trabajo independiente sin contrato	61	70.9
Trabajo dependiente con contrato	19	22.1
Trabajo eventual sin contrato	4	4.7
Trabajo informal familiar	2	2.3
Total	86	100.0

*Nota.* Encuesta aplicada a la población del Asentamiento Humano 28 de Julio, Mórrope

**Figura 4**

*Condición de empleo*

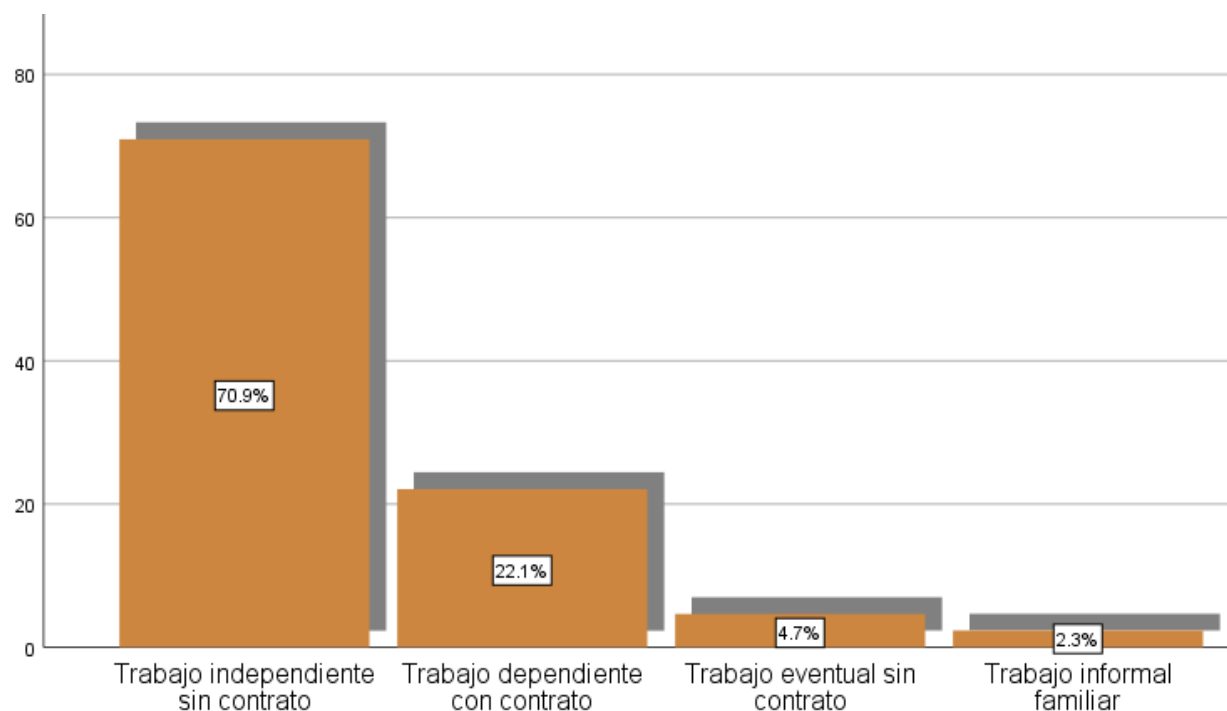

*Nota.* Encuesta aplicada a la población del Asentamiento Humano 28 de Julio, Mórrope

Esta estructura ocupacional se articula con la condición de empleo, donde predomina ampliamente el trabajo independiente sin contrato (70.9%), lo que evidencia la ausencia de estabilidad laboral y de mecanismos de protección social. En contraste, el trabajo dependiente con contrato alcanza el 22.1%, mostrando que solo una parte reducida de la población accede a empleo formal. En los niveles más bajos se ubican el trabajo eventual sin contrato (4.7%) y el trabajo informal familiar (2.3%), reforzando la idea de una economía local sustentada principalmente en relaciones laborales precarias.

**Tabla 6**

*Nivel de ingresos mensuales*

	Frecuencia	Porcentaje
Menos de S/ 500	7	8.1
Entre S/ 501 y S/ 1000	22	25.6
Entre S/ 1001 y S/ 1500	37	43.0
Entre S/ 1501 y S/ 2000	17	19.8
Más de S/ 2000	3	3.5
<b>Total</b>	<b>86</b>	<b>100.0</b>

*Nota.* Encuesta aplicada a la población del Asentamiento Humano 28 de Julio, Mórrope

**Figura 5**

*Nivel de ingresos mensuales*

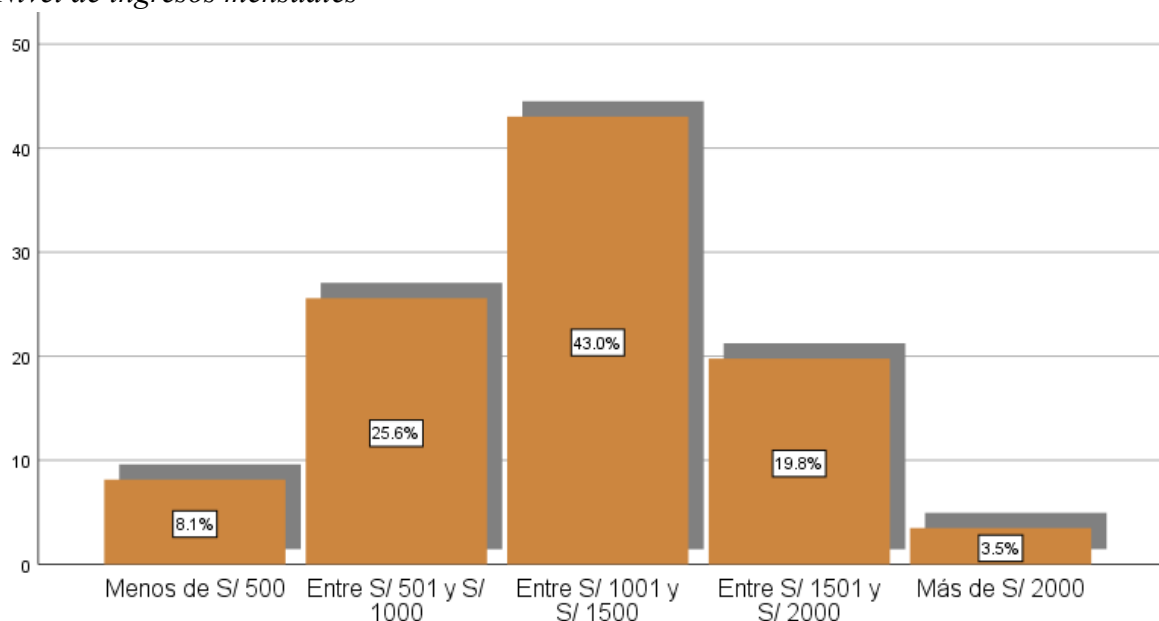

*Nota.* Encuesta aplicada a la población del Asentamiento Humano 28 de Julio, Mórrope

En relación con el nivel de ingresos mensuales, el mayor porcentaje de hogares se sitúa en el rango de S/ 1001 a S/ 1500 (43%), lo que indica ingresos ajustados para cubrir las necesidades básicas. Le sigue el grupo con ingresos entre S/ 501 y S/ 1000 (25.6%), y posteriormente aquellos que perciben entre S/ 1501 y S/ 2000 (19.8%). En los niveles más bajos se encuentran los hogares con ingresos menores a S/ 500 (8.1%), mientras que solo un 3,5 % supera los S/ 2000, evidenciando que los ingresos elevados son poco frecuentes y que la mayoría de la población se mantiene en márgenes económicos reducidos. Esta concentración de ingresos sugiere que la mayoría de los hogares dispone de recursos económicos limitados, orientados principalmente a cubrir necesidades básicas, con reducidas posibilidades de ahorro o inversión, lo que restringe las oportunidades de mejora sostenida en la calidad de vida.

**Tabla 7**

*Tipo de actividad económica familiar*

	Frecuencia	Porcentaje
Sí, venta de productos elaborados o cosechados	9	10.5
Sí, crianza o comercialización de animales	38	44.2
Sí, otro tipo de actividad económica familiar	14	16.3
No desarrollan actividades económicas familiares	25	29.1
Total	86	100.0

*Nota.* Encuesta aplicada a la población del Asentamiento Humano 28 de Julio, Mórrope

**Figura 6**

*Tipo de actividad económica familiar*

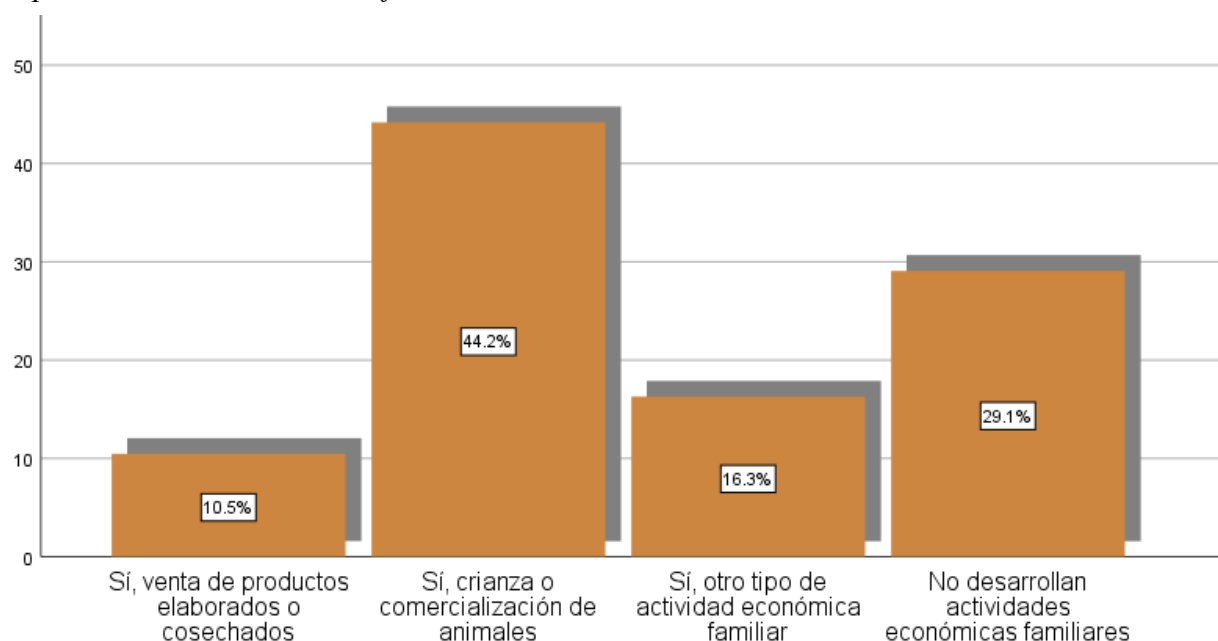

*Nota.* Encuesta aplicada a la población del Asentamiento Humano 28 de Julio, Mórrope

Respecto al tipo de actividad económica familiar, destaca en primer lugar la crianza o comercialización de animales, desarrollada por el 44.2% de los hogares, lo que confirma la importancia de actividades familiares ligadas a la subsistencia. En segundo término, el 29.1% no desarrolla ninguna actividad económica familiar, lo que evidencia una dependencia exclusiva del ingreso individual del jefe del hogar. En menor proporción se encuentran otros tipos de actividad económica familiar (16.3%) y la venta de productos elaborados o cosechados (10.5%), lo que muestra una limitada diversificación de fuentes económicas dentro del hogar. Esta configuración pone de manifiesto que, si bien existen estrategias económicas familiares orientadas a la subsistencia, una proporción significativa de hogares depende exclusivamente del ingreso individual, lo que limita la diversificación económica y aumenta la vulnerabilidad ante la pérdida o reducción de ingresos.

**Tabla 8***Tenencia de vivienda*

	Frecuencia	Porcentaje
Es propia con título de propiedad	1	1.2
Es propia sin título de propiedad	81	94.2
Cedida por familiares o allegados	1	1.2
Alquilada		
Ocupada sin autorización formal	3	3.5
<b>Total</b>	<b>86</b>	<b>100.0</b>

*Nota.* Encuesta aplicada a la población del Asentamiento Humano 28 de Julio, Mórrope

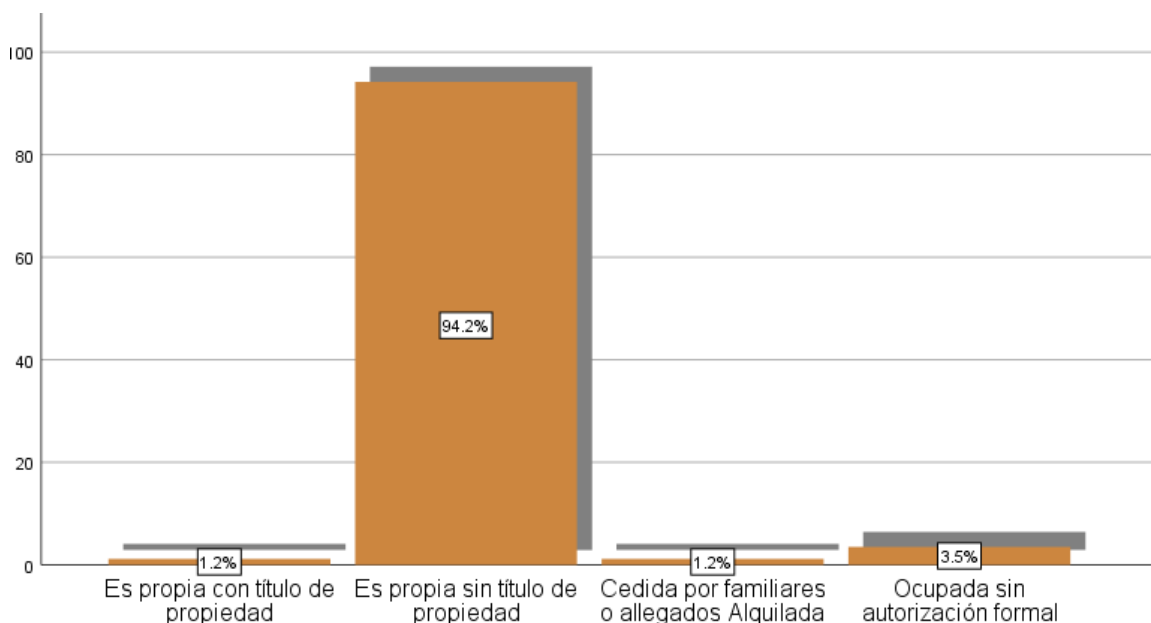
**Figura 7***Tenencia de vivienda*

*Nota.* Encuesta aplicada a la población del Asentamiento Humano 28 de Julio, Mórrope

En relación con la tenencia de la vivienda, los resultados muestran que, si bien la mayoría de los hogares habita en viviendas propias, esta propiedad carece de formalización legal en gran medida. El 94.2% posee vivienda propia sin título de propiedad, mientras que solo el 1.2% cuenta con título formal. Asimismo, un 3.5% ocupa la vivienda sin autorización formal y un 1.2% la tiene cedida por familiares. Esta situación revela una problemática

estructural que limita el acceso a créditos, programas estatales y mecanismos de mejora habitacional, lo cual repercute indirectamente en la seguridad económica de las familias.

**Tabla 9**

*Acceso a servicios básicos*

	Frecuencia	Porcentaje
Agua potable, energía eléctrica y desagüe	4	4.7
Agua y electricidad, pero sin desagüe	82	95.3
Total	86	100.0

*Nota.* Encuesta aplicada a la población del Asentamiento Humano 28 de Julio, Mórrope

**Figura 8**

*Acceso a servicios básicos*

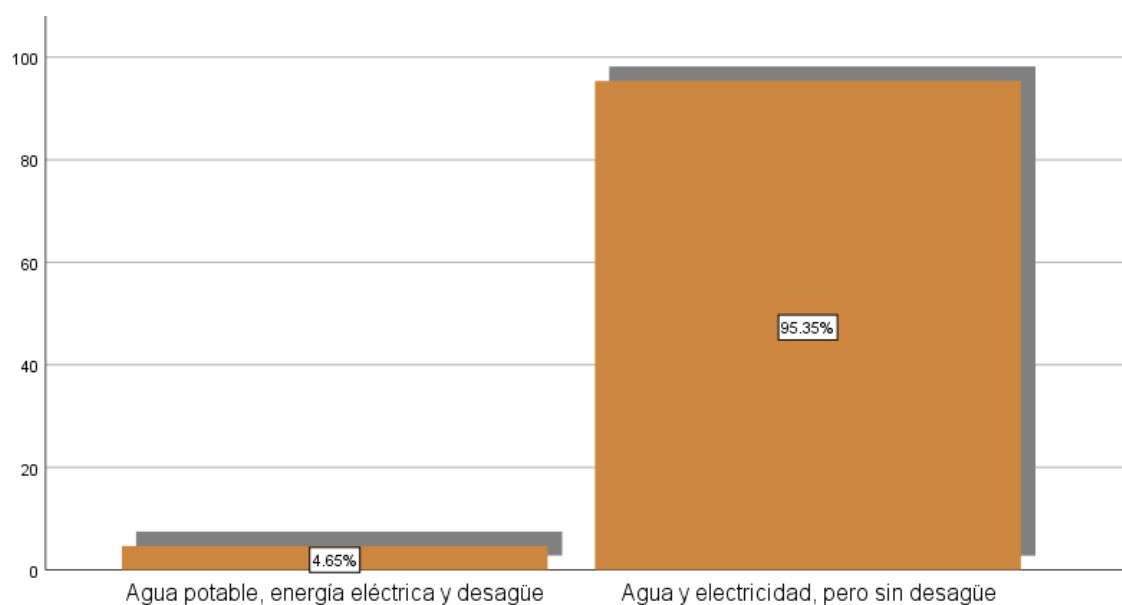

*Nota.* Encuesta aplicada a la población del Asentamiento Humano 28 de Julio, Mórrope

Finalmente, el acceso a servicios básicos evidencia avances incompletos, ya que el 95.3% de los hogares cuenta con agua y electricidad, pero carece de desagüe, mientras que apenas el 4.6% dispone de agua potable, energía eléctrica y sistema de desagüe. Esta carencia constituye un indicador de precariedad económica, pues la ausencia de saneamiento adecuado impacta en la salud, incrementa gastos indirectos y limita el bienestar general de la población.

### 3.3. Diagnóstico social

**Tabla 10**

*Nivel educativo alcanzado*

	Frecuencia	Porcentaje
Sin instrucción	1	1.2
Primaria incompleta	6	7.0
Primaria completa	6	7.0
Secundaria incompleta	33	38.4
Secundaria completa	38	44.2
Técnica o superior completa	2	2.3
Total	86	100.0

*Nota.* Encuesta aplicada a la población del Asentamiento Humano 28 de Julio, Mórrope

**Figura 9**

*Nivel educativo alcanzado*

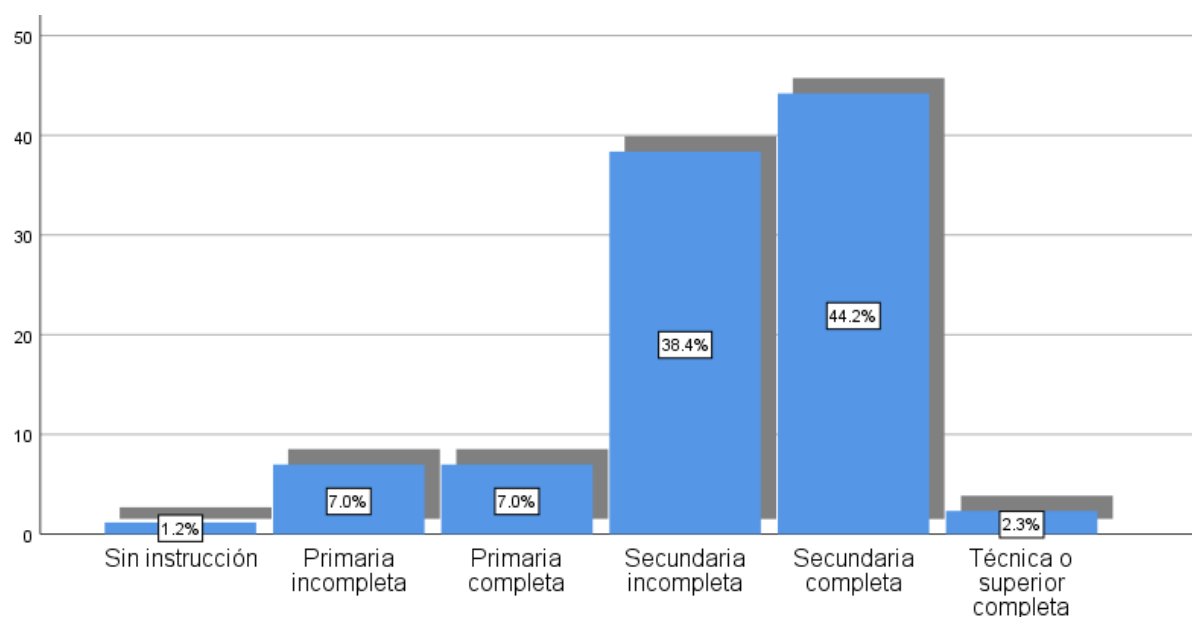

*Nota.* Encuesta aplicada a la población del Asentamiento Humano 28 de Julio, Mórrope

En relación con el nivel educativo alcanzado, se observa que la mayor proporción de la población cuenta con secundaria completa (44.2%), seguida por quienes no lograron culminar este nivel (38.4%), mientras que los niveles de primaria incompleta (7%) y primaria completa (7%) presentan una menor presencia. En los niveles más bajos se ubican la educación técnica o superior completa (2.3%) y la población sin instrucción (1.2%). Esta distribución refleja que, si bien existe un acceso extendido a la educación básica, la

trayectoria educativa se interrumpe con frecuencia antes de alcanzar niveles que permitan mejorar significativamente las oportunidades laborales y sociales, lo que limita la movilidad social de la población.

**Tabla 11**

*Condición de salud percibida*

	Frecuencia	Porcentaje
Bueno, sin enfermedades frecuentes	50	58.1
Regular, con enfermedades tratables	35	40.7
Malo, con enfermedades crónicas o limitantes	1	1.2
Total	86	100.0

*Nota.* Encuesta aplicada a la población del Asentamiento Humano 28 de Julio, Mórrope

**Figura 10**

*Condición de salud percibida*

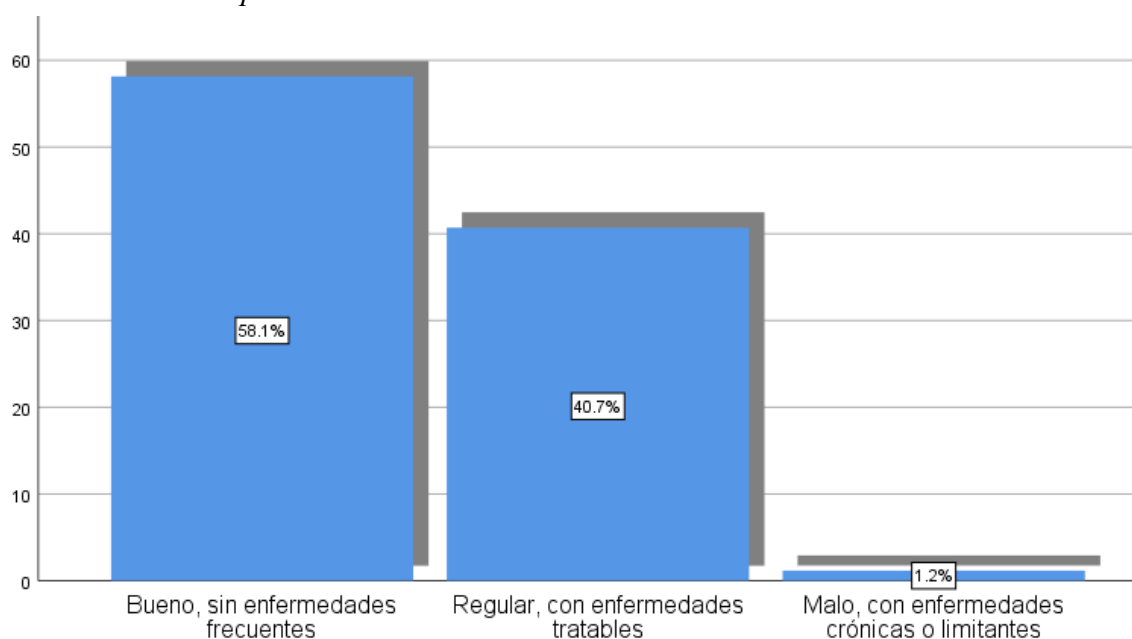

*Nota.* Encuesta aplicada a la población del Asentamiento Humano 28 de Julio, Mórrope

Respecto a la condición de salud percibida, predomina la percepción de buena salud, sin enfermedades frecuentes (58.1%), seguida por una percepción regular, asociada a enfermedades tratables (40.7%), mientras que los casos de salud mala con enfermedades

crónicas o limitantes (1.2%) son mínimos. Esta situación evidencia que, aunque la mayoría no percibe un deterioro grave de su salud, existe un grupo considerable que convive con problemas recurrentes, lo cual puede generar demandas constantes de atención médica y afectar el bienestar cotidiano de los hogares.

**Tabla 12**

*Acceso a servicios de salud*

	Frecuencia	Porcentaje
Seguro Integral de Salud (SIS)	72	83.7
EsSalud	14	16.3
Total	86	100.0

*Nota.* Encuesta aplicada a la población del Asentamiento Humano 28 de Julio, Mórrope

**Figura 11**

*Acceso a servicios de salud*

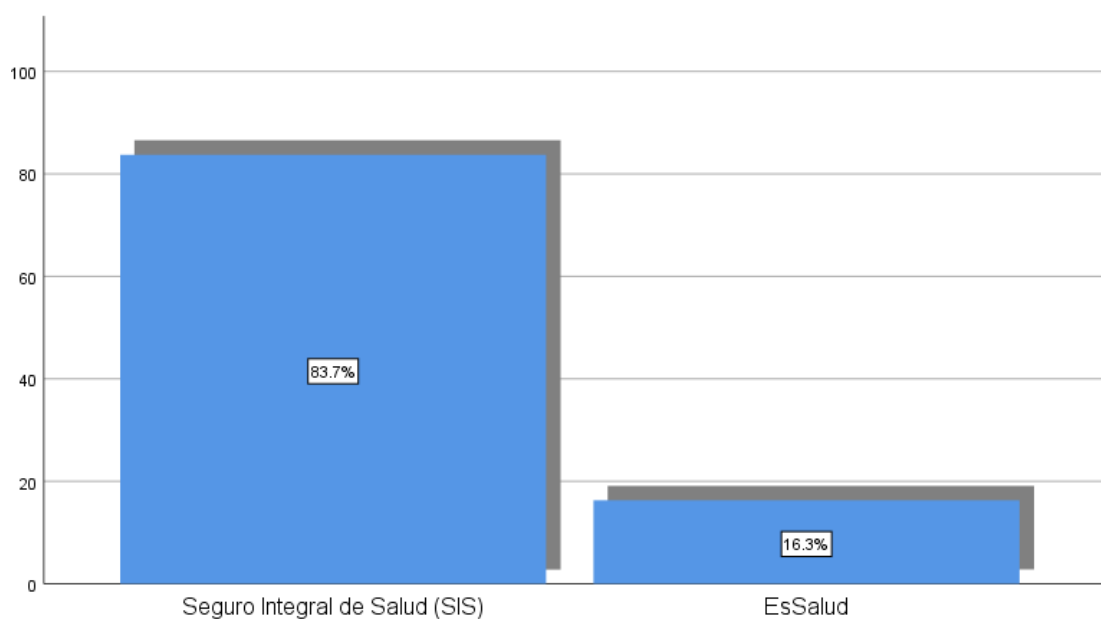

*Nota.* Encuesta aplicada a la población del Asentamiento Humano 28 de Julio, Mórrope

En cuanto al acceso a servicios de salud, el Seguro Integral de Salud (SIS) concentra la mayor cobertura (83.7%), frente a una menor afiliación a EsSalud (16.3%). Este patrón pone de manifiesto una fuerte dependencia de los servicios públicos de salud dirigidos a

poblaciones en situación de vulnerabilidad, lo que guarda coherencia con las limitaciones económicas identificadas y con la baja inserción en empleos formales que permitan el acceso a seguros contributivos.

**Tabla 13**

*Tamaño del hogar*

	Frecuencia	Porcentaje
1 – 2 personas	6	7.0
3 – 4 personas	44	51.2
5 – 6 personas	25	29.1
Más de 6 personas	11	12.8
Total	86	100.0

*Nota.* Encuesta aplicada a la población del Asentamiento Humano 28 de Julio, Mórrope

**Figura 12**

*Tamaño del hogar*

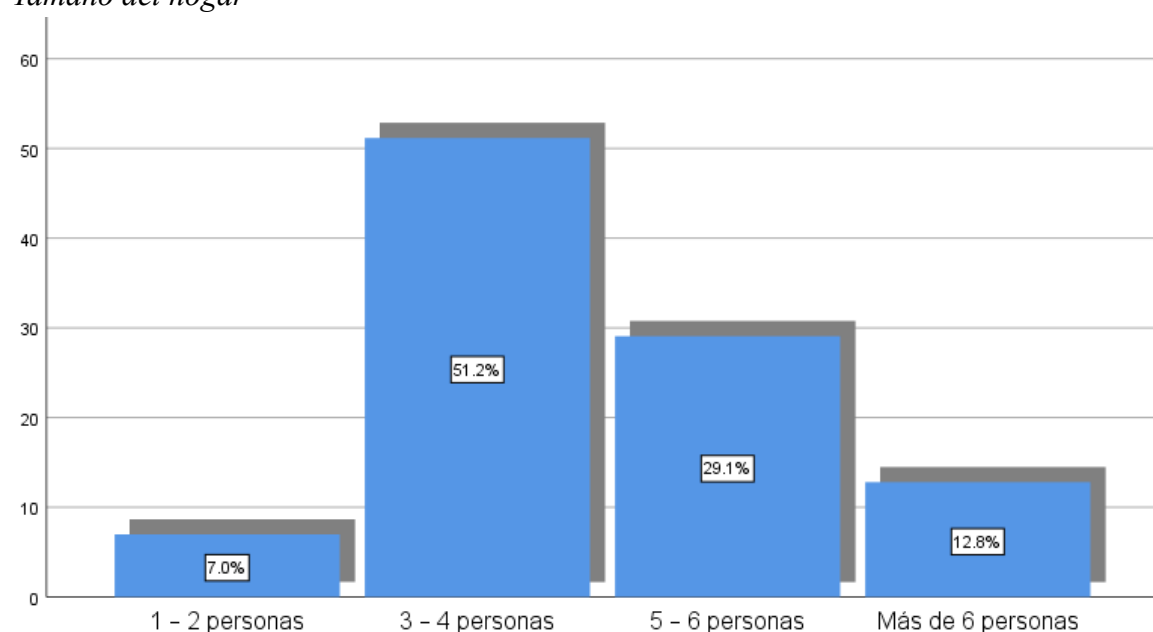

*Nota.* Encuesta aplicada a la población del Asentamiento Humano 28 de Julio, Mórrope

En relación con el tamaño del hogar, predominan los hogares conformados por 3 a 4 personas (51.2%), seguidos por aquellos de 5 a 6 personas (29.1%), mientras que los hogares con más de 6 integrantes (12.8%) y los de 1 a 2 personas (7%) presentan menor presencia. Esta composición familiar evidencia la existencia de hogares mayoritariamente medianos y

extensos, lo que implica mayores requerimientos de ingresos, servicios y atención social, incrementando la presión sobre las condiciones de vida de las familias.

**Tabla 14**

*Participación comunitaria*

	Frecuencia	Porcentaje
Sí, participa activamente	5	5.8
Sí, participa de manera ocasional	32	37.2
No participa	49	57.0
Total	86	100.0

*Nota.* Encuesta aplicada a la población del Asentamiento Humano 28 de Julio, Mórrope

**Figura 13**

*Participación comunitaria*

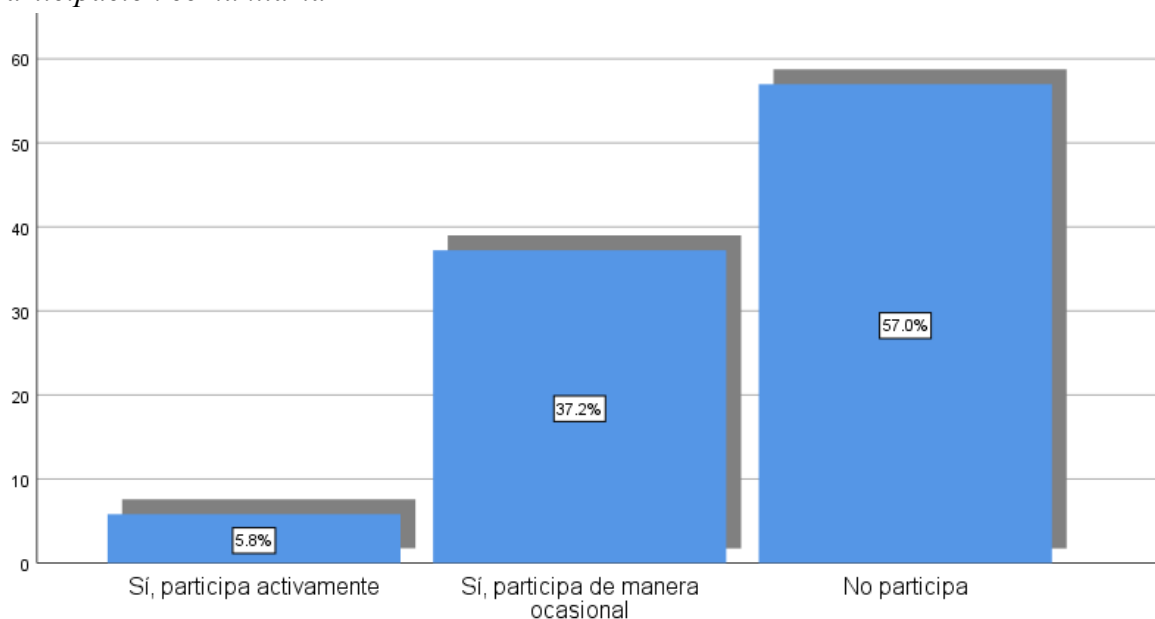

*Nota.* Encuesta aplicada a la población del Asentamiento Humano 28 de Julio, Mórrope

Respecto a la participación comunitaria, la mayor parte de la población no participa en actividades comunitarias (57%), seguida por una participación ocasional (37.2%), mientras que la participación activa (5.8%) es reducida. Esta distribución refleja un tejido social débilmente articulado, donde la baja implicación comunitaria limita los procesos de

organización colectiva, la gestión de demandas comunes y el fortalecimiento del capital social del asentamiento.

**Tabla 15**

*Cobertura de programas sociales*

	Frecuencia	Porcentaje
JUNTOS	26	30.2
Pensión 65	5	5.8
Qali Warma	8	9.3
No recibe apoyo estatal	47	54.7
Total	86	100.0

*Nota.* Encuesta aplicada a la población del Asentamiento Humano 28 de Julio, Mórrope

**Figura 14**

*Cobertura de programas sociales*

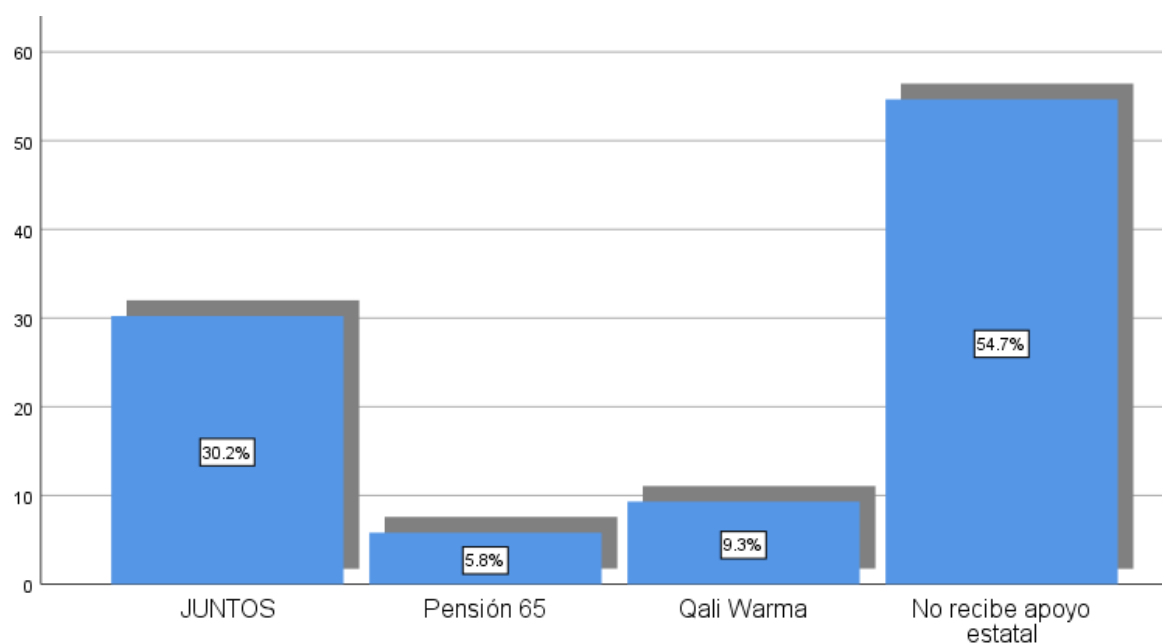

*Nota.* Encuesta aplicada a la población del Asentamiento Humano 28 de Julio, Mórrope

En cuanto a la cobertura de programas sociales, más de la mitad de la población no recibe apoyo estatal (54.7%), mientras que el acceso se concentra principalmente en el programa JUNTOS (30.2%), seguido por Qali Warma (9.3%) y Pensión 65 (5.8%). Esta situación evidencia una cobertura social insuficiente frente a las necesidades de la población,

lo que sugiere brechas en el acceso o en la focalización de los programas dirigidos a los hogares más vulnerables.

**Tabla 16**

*Migración*

	Frecuencia	Porcentaje
Sí, migró por motivos familiares o sociales	8	9.3
No se han dado casos de este tipo	78	90.7
Total	86	100.0

*Nota.* Encuesta aplicada a la población del Asentamiento Humano 28 de Julio, Mórrope

**Figura 15**

*Migración*

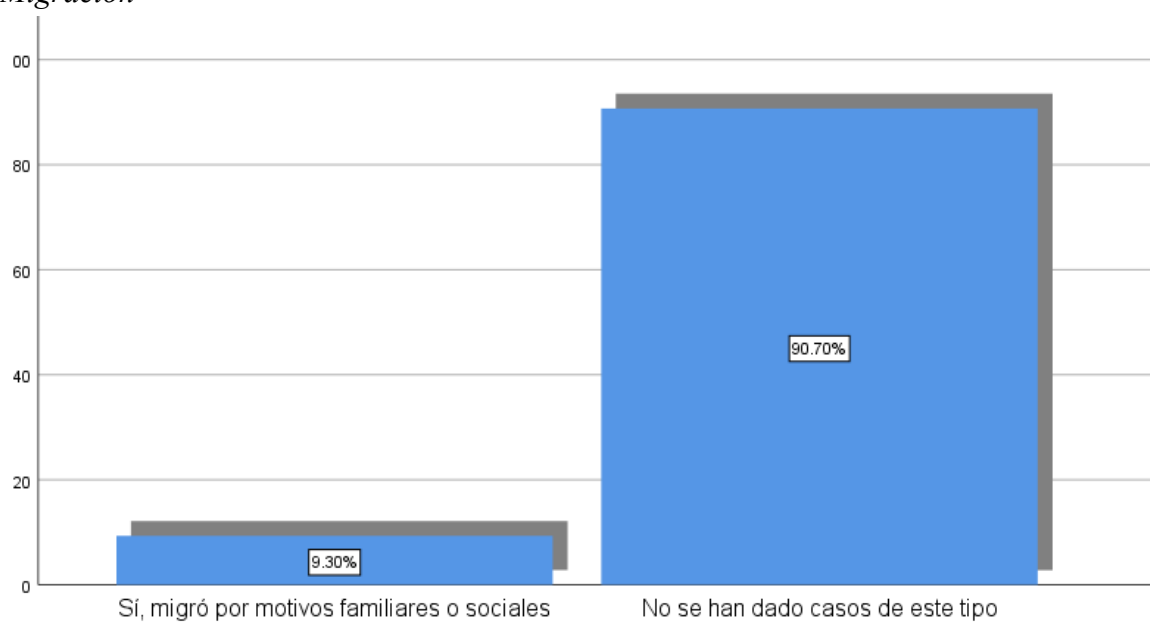

*Nota.* Encuesta aplicada a la población del Asentamiento Humano 28 de Julio, Mórrope

Finalmente, en relación con la migración, la gran mayoría de la población indica que no se han dado procesos migratorios (90.7%), mientras que un 9.3% señala haber migrado por motivos familiares o sociales. Este resultado pone de manifiesto una población mayoritariamente estable y arraigada al territorio.

#### IV. DISCUSIÓN

En el presente estudio, el objetivo general se orientó a determinar la problemática socioeconómica de la población del Asentamiento Humano 28 de Julio, evidenciándose una configuración estructural caracterizada por la coexistencia de limitaciones económicas persistentes y condiciones sociales frágiles que, en conjunto, configuran un escenario de vulnerabilidad multidimensional, ya que los resultados permiten identificar que las dinámicas productivas, laborales, habitacionales y sociales se desarrollan en contextos marcados por la informalidad, la precariedad y la restricción de oportunidades, lo cual incide de manera directa en la calidad de vida de la población y en su capacidad de reproducción social. En relación con los antecedentes internacionales, los hallazgos guardan similitud con lo reportado por Calderón y Del Peso (2024), quienes identificaron que las carencias económicas y la insuficiencia de servicios básicos constituyen ejes centrales de la problemática socioeconómica en asentamientos humanos irregulares, evidenciando que la precariedad estructural condiciona el bienestar general de las familias, de manera semejante a lo observado en el presente estudio, donde la informalidad económica y la limitada cobertura de servicios se articulan como factores críticos. De forma concordante, Carpio (2024) señala que los asentamientos humanos emergentes presentan altos niveles de privación en múltiples dimensiones, lo que permite interpretar que la problemática socioeconómica no se expresa de manera aislada, sino como un entramado de carencias interrelacionadas, situación que también se manifiesta en el asentamiento analizado. Asimismo, Wulan y Putri (2023) evidencian que las condiciones socioeconómicas influyen directamente en la calidad del entorno habitacional, lo que coincide con la problemática observada, donde la informalidad de la vivienda y la ausencia de saneamiento adecuado reflejan una relación estrecha entre economía, entorno y bienestar social. Desde el ámbito nacional, los resultados se vinculan con lo expuesto por Zamudio (2024), quien describe que los cambios socioeconómicos en

contextos de vulnerabilidad generan escenarios de precariedad sostenida, caracterizados por inseguridad económica, deficiencias habitacionales y estrategias de subsistencia, elementos que se replican en la realidad del asentamiento estudiado, reforzando la idea de que la problemática socioeconómica responde a patrones estructurales comunes en este tipo de territorios. En cuanto a la discusión teórica, estos hallazgos pueden ser interpretados desde la Teoría del Capital Social, en tanto la limitada articulación comunitaria y la escasa formalización de los recursos económicos restringen el acceso a redes de apoyo y a capitales relacionales que permitan mejorar las condiciones de vida, tal como lo plantea Bourdieu al señalar que el capital social se configura como un recurso diferencial que opera dentro de estructuras desiguales (Vargas, 2002). De manera complementaria, la Teoría de la Acción Social permite comprender que las prácticas económicas y sociales observadas responden a acciones cargadas de sentido, orientadas a la subsistencia y adaptación frente a contextos restrictivos, donde los individuos actúan en función de las posibilidades que su entorno les ofrece, tal como lo sostiene Weber al enfatizar la centralidad del sentido subjetivo de la acción (Rondón, 2023). En síntesis, la problemática socioeconómica identificada se configura como un fenómeno estructural, relacional y dinámico, en el cual las condiciones materiales y las prácticas sociales se retroalimentan, consolidando escenarios de vulnerabilidad persistente.

En cuanto al primer objetivo específico permitió caracterizar la problemática económica de la población, evidenciándose una estructura productiva y laboral predominantemente informal, con ingresos concentrados en rangos bajos, actividades económicas de subsistencia y una marcada precariedad en la tenencia de la vivienda y el acceso integral a servicios básicos, lo que refleja una economía local frágil y altamente expuesta a riesgos externos, donde la capacidad de acumulación y mejora sostenida resulta limitada. Al contrastar estos hallazgos con los antecedentes internacionales, se observa

similitud con el estudio de Calderón y Del Peso (2024), quienes reportaron que el 66.7% de los hogares no lograba cubrir sus necesidades básicas y que el 75.8% carecía de alcantarillado, evidenciando que la precariedad económica es un rasgo recurrente en asentamientos humanos, lo cual coincide con la limitada capacidad económica y la insuficiencia de servicios identificadas en el presente estudio. Asimismo, Carpio (2024) encontró que el 54.29% de las familias se encontraba en condición de pobreza multidimensional y que el 94.3% no tenía acceso a agua potable, resultados que guardan correspondencia con la concentración de carencias económicas y habitacionales observadas en la población analizada. De igual forma, Wulan y Putri (2023) evidenciaron que el 32.9% de las viviendas presentaba una calidad ambiental deficiente y que los ingresos se relacionaban significativamente con el entorno habitacional, lo cual permite interpretar que la precariedad económica identificada incide directamente en las condiciones de vida del asentamiento estudiado. En el contexto nacional, los resultados se asemejan a lo reportado por Zamudio (2024), quien identificó que el 77% de las familias residía en viviendas de material precario y que el acceso a servicios como desagüe y energía eléctrica era limitado, situación comparable con la informalidad habitacional y la cobertura incompleta de servicios básicos observada en el presente estudio, reforzando la idea de que la problemática económica se expresa de manera estructural en estos contextos. Desde la perspectiva teórica, la Teoría del Capital Social permite interpretar que la debilidad de las redes formales y la informalidad económica restringen el acceso a recursos institucionales y simbólicos que podrían favorecer la estabilidad económica, dado que, según Bourdieu, el capital social depende de la inserción en redes reconocidas y legitimadas (Freyre, 2013). A su vez, la Teoría de la Acción Social contribuye a comprender que las decisiones económicas de los hogares responden a acciones racionales orientadas a la subsistencia, donde los individuos actúan en función de las oportunidades disponibles y de los significados que atribuyen a su contexto

económico, tal como plantea Weber al enfatizar la racionalidad situada de la acción social (Fatah, 2024). En consecuencia, la problemática económica identificada refleja no solo carencias materiales, sino también formas de acción adaptativa que se reproducen en escenarios de restricción estructural.

Por otro lado, el segundo objetivo específico permitió caracterizar la problemática social de la población, evidenciándose una estructura social marcada por trayectorias educativas incompletas, alta dependencia de servicios públicos de salud, hogares de tamaño medio y extenso, limitada participación comunitaria y una cobertura insuficiente de programas sociales, lo que configura un tejido social débilmente articulado y con reducida capacidad de organización colectiva. Al contrastar estos hallazgos con los antecedentes internacionales, se identifica similitud con Gelaw et al. (2023), quienes reportaron que el 78.8% de los participantes no contaba con educación formal y que el 72.6% residía en zonas rurales, evidenciando que las limitaciones educativas y sociales se asocian a contextos de vulnerabilidad, lo cual coincide con la interrupción de trayectorias educativas observada en el presente estudio. De manera complementaria, Al Yazeedi et al. (2024) identificaron que determinados factores sociodemográficos influyen negativamente en los comportamientos relacionados con el bienestar, lo que permite interpretar que las condiciones sociales restrictivas inciden en la calidad de vida, situación comparable con la limitada participación comunitaria y la dependencia de servicios públicos identificadas. En el ámbito nacional, los resultados guardan relación con lo encontrado por Araujo (2024), quien reportó que el 67.7% de la población tenía educación secundaria y que el 63.2% estaba afiliado al SIS, evidenciando patrones similares de acceso educativo limitado y dependencia del sistema público de salud, lo que refuerza la coherencia de los hallazgos. Asimismo, Fernández et al. (2024) señalaron que el 70% de los hogares carecía de servicios básicos adecuados y que la informalidad habitacional deterioraba la calidad de vida, lo cual se vincula con las

condiciones sociales precarias y la limitada articulación comunitaria observadas en el asentamiento estudiado. Desde la discusión teórica, la Teoría del Capital Social permite interpretar que la baja participación comunitaria y la escasa articulación colectiva restringen la generación de redes de apoyo y cooperación, dado que, según Bourdieu, el capital social se construye a partir de vínculos duraderos que otorgan reconocimiento y acceso a recursos (Capdevielle, 2014). De manera complementaria, la Teoría de la Acción Social explica que las prácticas sociales observadas responden a acciones orientadas por significados individuales y colectivos, donde la participación limitada puede comprenderse como una respuesta adaptativa frente a contextos de desconfianza o restricción estructural, tal como lo plantea Weber al señalar que la acción social se define por el sentido que los actores le atribuyen (Muñoz, 2017). En síntesis, la problemática social identificada revela un entramado de condiciones educativas, sanitarias y comunitarias que, al interactuar, configuran un escenario de fragilidad social sostenida.

## CONCLUSIONES

La realidad socioeconómica de la población del Asentamiento Humano 28 de Julio se configura como una problemática estructural caracterizada por la coexistencia de precariedad económica, fragilidad social y limitada articulación institucional, evidenciándose que las condiciones de vida se sostienen principalmente en estrategias de subsistencia, relaciones laborales informales y acceso restringido a servicios y derechos básicos, lo cual consolida escenarios de vulnerabilidad persistente que inciden de manera directa en el bienestar, la seguridad y las oportunidades de desarrollo de los hogares.

La situación económica de la población se caracteriza por una estructura productiva predominantemente informal, con alta dependencia del trabajo independiente sin protección laboral, ingresos concentrados en rangos reducidos, limitada diversificación de actividades económicas familiares y una marcada inseguridad habitacional asociada a la falta de formalización de la vivienda y al acceso incompleto a servicios básicos, lo que restringe la capacidad de los hogares para generar estabilidad económica, acumular recursos y mejorar de manera sostenida sus condiciones de vida.

Las condiciones sociales del asentamiento reflejan trayectorias educativas interrumpidas, fuerte dependencia de los servicios públicos de salud, baja participación comunitaria y una cobertura insuficiente de programas sociales, lo que evidencia un tejido social débilmente articulado y con escasa capacidad organizativa, situación que limita el fortalecimiento del capital social, la gestión colectiva de necesidades comunes y la construcción de mecanismos de apoyo que contribuyan a mejorar la calidad de vida de la población.

## RECOMENDACIONES

Resulta pertinente que las autoridades locales y regionales de Lambayeque fortalezcan los procesos de planificación territorial e intervención social en asentamientos humanos, incorporando diagnósticos socioeconómicos actualizados como insumo para la formulación de políticas públicas integrales que articulen empleo, vivienda, servicios básicos y desarrollo social, con el fin de atender de manera estructural las condiciones de vulnerabilidad identificadas en la población.

Corresponde impulsar desde los gobiernos locales y entidades competentes estrategias de formalización progresiva del empleo y de las actividades productivas familiares, priorizando el acceso a capacitación técnica, asistencia productiva y mecanismos de inserción económica que permitan mejorar la estabilidad laboral y ampliar las oportunidades de generación de ingresos sostenibles en contextos de informalidad.

Es conveniente que las entidades del sector educación y salud desarrollen acciones focalizadas orientadas a la permanencia educativa, la educación de adultos y el fortalecimiento de la prevención en salud comunitaria, de modo que se reduzcan las brechas asociadas a trayectorias educativas incompletas y se atiendan de forma oportuna las necesidades sanitarias recurrentes de la población.

Se considera relevante que los gobiernos locales y organizaciones sociales promuevan espacios de participación comunitaria y organización vecinal, orientados al fortalecimiento del capital social, la construcción de redes de apoyo y la gestión colectiva de demandas, favoreciendo una mayor cohesión social y una participación activa de la población en los procesos de mejora de su entorno.

## REFERENCIAS BIBLIOGRÁFICAS

- Aditantri, R., Krisnaputri, A., & Oktaviyani, A. (2019). Morphological Study of Planned Human Settlement Affected by Service Trade Activities. *IOP Conference Series: Earth and Environmental Science*, 328.  
<https://iopscience.iop.org/article/10.1088/1755-1315/328/1/012073>
- Al Yazeedi, B., Al Marshoudi, A., Alufi, H., Al Salmi, M., Al-Sharji, D., & Al Hinai, Y. (2024). Sociodemographic and health determinants of lifestyle changes during the COVID-19 pandemic in Oman. *Heliyon*, 10.  
<https://pmc.ncbi.nlm.nih.gov/articles/PMC11609445/pdf/main.pdf>
- Araujo, F. (2024). *Estilo de vida y factores sociodemográficos en los adultos del Asentamiento Humano José Olaya, Casma, Ancash, 2024*. [Tesis para optar el Título Profesional de Licenciada en Enfermería, Universidad Católica Los Ángeles de Chimbote]. Repositorio Institucional de la ULADECH.  
[https://repositorio.uladech.edu.pe/bitstream/handle/20.500.13032/37311/ADULTO\\_ESTILO\\_DE\\_VIDA\\_FACTORES\\_SOCIODEMOGRAFICOS\\_ARAUJO\\_GARCIA\\_RESPICIA\\_GEORGINA.pdf?sequence=3&isAllowed=y](https://repositorio.uladech.edu.pe/bitstream/handle/20.500.13032/37311/ADULTO_ESTILO_DE_VIDA_FACTORES_SOCIODEMOGRAFICOS_ARAUJO_GARCIA_RESPICIA_GEORGINA.pdf?sequence=3&isAllowed=y)
- Arias, J. (2020). *Proyecto de tesis. Guía para la elaboración*. Biblioteca Nacional del Perú.  
<https://repositorio.concytec.gob.pe/handle/20.500.12390/2236>
- Arias, J., & Covinos, M. (2021). *Diseño y metodología de la investigación*. Enfoques Consulting.  
[https://doi.org/https://repositorio.concytec.gob.pe/bitstream/20.500.12390/2260/1/Arias-Covinos-Dise%C3%B1o\\_y\\_metodologia\\_de\\_la\\_investigacion.pdf](https://doi.org/https://repositorio.concytec.gob.pe/bitstream/20.500.12390/2260/1/Arias-Covinos-Dise%C3%B1o_y_metodologia_de_la_investigacion.pdf)
- Arispe, C., Yangali, J., Guerrero, M., Lozada, O., Acuña, L., & Arellano, C. (2020). *La investigación científica. Una aproximación para los estudios de posgrado*.

Universidad Internacional del Ecuador.

[https://repositorio.uide.edu.ec/bitstream/37000/4310/1/LA%20INVESTIGACI%](https://repositorio.uide.edu.ec/bitstream/37000/4310/1/LA%20INVESTIGACI%20)

Avvisati, F. (2020). The measure of socio-economic status in PISA: a review and some suggested improvements. *Large-scale Assessments in Education*(8).

<https://largescaleassessmentsineducation.springeropen.com/articles/10.1186/s40536-020-00086-x>

Calderón, A., & Del Peso, N. (2024). *Diagnóstico socioeconómico de los asentamientos humanos irregulares en el Barrio San Vicente en el Cantón La Libertad, 2023*. [Tesis para optar el Grado Académico de Licenciado en Gestión Social y Desarrollo, Universidad Estatal Península de Santa Elena]. Repositorio Institucional de la UPSE. <https://core.ac.uk/download/616961569.pdf>

Capdevielle, J. (2014). Capital social: debates y reflexiones en torno a un concepto polémico. *Rev. Sociol. Polit.*, 22(51), 3-14. <https://museo-etnografico.com/pdf/puntodefuga/230118capdevielle.pdf>

Carhuancho, I., Nolzaco, F., Sicheri, L., Guerrero, M., & Casana, K. (2019). *Metodología para la investigación holística*. UIDE. <https://repositorio.uide.edu.ec/bitstream/37000/3893/3/Metodolog%C3%ADa%20para%20la%20investigaci%C3%B3n%20hol%C3%ADstica.pdf>

Carpio, K. (2024). *Diagnóstico socioeconómico de las familias que conforman el asentamiento humano emergente El Descanso, en el Cantón Paute, Ecuador. Aproximación desde el enfoque multidimensional de la pobreza. Año 2023*. [Tesis para optar el Título Profesional de Licenciado en Trabajo Social, Universidad de Cuenca] . Repositorio Institucional de la UCUENCA. <https://rest->

dspace.ucuenca.edu.ec/server/api/core/bitstreams/3cab600f-d3ad-48a0-9c7c-e0cf8b4ed294/content

- Carrion, T. (2024). *Factores sociodemográficos y estilos de vida en el adulto del Asentamiento Humano Villa Universitaria, Nuevo Chimbote, 2023*. [Tesis para optar el Título Profesional de Licenciada en Enfermería, Universidad Católica los Ángeles de Chimbote]. Repositorio Institucional de la ULADECH.  
[https://repositorio.uladech.edu.pe/bitstream/handle/20.500.13032/35664/ESTILO\\_VIDA\\_CARRION\\_VALLEJOS\\_TIFFANY.pdf?sequence=1&isAllowed=y](https://repositorio.uladech.edu.pe/bitstream/handle/20.500.13032/35664/ESTILO_VIDA_CARRION_VALLEJOS_TIFFANY.pdf?sequence=1&isAllowed=y)
- Castro, A., Parra, E., & Arango, I. (2020). Glosario para metodología de la investigación. *Working Paper ESACE, 1(8)*, 1-38. <https://doi.org/10.17605/OSF.IO/5ANJB>
- Centeno, M. (2023). Asentamientos humanos: categorías y conceptualizaciones. *Revista Conjeturas Sociológicas, 11(31)*.  
<https://revistas.ues.edu.sv/index.php/conjsociologicas/article/view/2716>
- Centro Nacional de Planeamiento Estratégico. (CEPLAN, 2023). *Análisis del crecimiento y expansión urbana a nivel nacional y el impacto a nivel regional*. Centro Nacional de Planeamiento Estratégico.  
[https://geo.ceplan.gob.pe/uploads/Analisis\\_crecimiento\\_expansion\\_urbana.pdf](https://geo.ceplan.gob.pe/uploads/Analisis_crecimiento_expansion_urbana.pdf)
- Cueva, E., & Rojas, S. (2022). Empleabilidad de los pobladores de los asentamientos humanos del Distrito de Chachapoyas. *Rev. Horizonte Empresarial, 9(1)*, 122-134.  
<https://revistas.uss.edu.pe/index.php/EMP/article/view/2188/2735>
- Darin-Mattsson, A., Fors, S., & Kåreholt, I. (2017). Different indicators of socioeconomic status and their relative importance as determinants of health in old age. *International Journal for Equity in Health, 173*.  
<https://equityhealthj.biomedcentral.com/articles/10.1186/s12939-017-0670-3>

- Dlamini, S., Bathabile, N., & Nomcebo, U. (2024). Understanding Socioeconomic Risk and Vulnerability to Climate Change–Induced Disasters: The Case of Informal Settlements in KwaZulu-Natal, South Africa. *Journal of Asian and African Studies*, 1-20. <https://journals.sagepub.com/doi/pdf/10.1177/00219096241275398>
- Domínguez, C. (2019). La dimensión económica, social y ambiental del desarrollo sostenible. *Revista Utesiana de la Facultad Ciencias Económicas*, 3(3), 56-60. [https://www.utesa.edu/home/revistas-utesianas/rev-economicas-sociales/descargables/2019/2019\\_Sociales\\_Art\\_5.pdf](https://www.utesa.edu/home/revistas-utesianas/rev-economicas-sociales/descargables/2019/2019_Sociales_Art_5.pdf)
- Fatah, R. (2024). Reconocer la teoría de la acción social de Max Weber en la transformación social individual. *Revista Internacional de Investigación y Ciencia con Enfoque Multidisciplinario*, 2(2), 659-666. <https://doi.org/10.59653/ijmars.v2i02.681>
- Fernández, J., Huamán, J., & Guerra, E. (2024). *Impacto de las vivencias informales en el Asentamiento Humano-satélite en la Banda de Shilcayo*. Repositorio Institucional de la UPEU. <https://indico.upeu.edu.pe/event/32/contributions/144/attachments/254/623/IMPACTO%20DE%20LAS%20VIVIENDAS%20INFORMALES%20EN%20EL%20ASENTAMIENTO%20HUMANO%20SATELITE%20EN%20LA%20BANDA%20DE%20SHILCAYO.pdf>
- Freyre, M. (2013). El capital social. Alcances teóricos y su aplicación empírica en el análisis de políticas públicas. *Ciencia, Docencia y Tecnología*, XXIV(47), 95-118. <https://www.redalyc.org/pdf/145/14529884004.pdf>
- Gelaw, Y., Koye, D., Addis, K., Ahmed, K., Assefa, Y., Asfaw, D., Getachew, H., Gebresialassie, A., Megabiaw, B., & Adama, Y. (2023). Socio-demographic correlates of unhealthy lifestyle in Ethiopia: a secondary analysis of a national survey. *BMC*.

*Public Health* volume, 23(1528).

<https://bmcpublichealth.biomedcentral.com/articles/10.1186/s12889-023-16436-7>

González, R. (2009). Capital social: una revisión introductoria a sus principales conceptos.

*Revista Latinoamericana de Ciencias Sociales, Niñez y Juventud*, 7(2).

[http://www.scielo.org.co/scielo.php?script=sci\\_arttext&pid=S1692-](http://www.scielo.org.co/scielo.php?script=sci_arttext&pid=S1692-)

715X2009000300023

Hernández, R., & Mendoza, C. (2018). *Metodología de la investigación (1era edición ed.)*.

McGraw Hill. <http://repositorio.uasb.edu.bo:8080/handle/54000/1292>

Hidayati, I. (2022). The Impact Of Socio-Economic Characteristics on Settlement Quality.

*Geoedusains. Jurnal Pendidikan Geografi*, 2(2), 62-74.

<https://doi.org/10.30872/geoedusains.v2i2.679>

Inquilla-Mamani, J., Salas-Avila, D., Velazco, B., & Inquilla-Arcata, F. (2023). Migraciones internas como factor del crecimiento de la economía informal en el altiplano peruano.

*Revista De Ciencias Sociales*, 29(4), 494-508.

<https://dialnet.unirioja.es/descarga/articulo/9235133.pdf>

Jiménez, M. (2024). *Capital social y humano en los pobladores del Asentamiento Humano*

*Amauta B-Ate*, 2023. [Tesis para optar el Título Profesional de Licenciada en

Sociología, Universidad Nacional Federico Villareal]. Repositorio Institucional de la UNFV.

[https://repositorio.unfv.edu.pe/bitstream/handle/20.500.13084/9743/JIMENEZ%20BE](https://repositorio.unfv.edu.pe/bitstream/handle/20.500.13084/9743/JIMENEZ%20BERROCAL%20MARIA%20ISABEL%20-%20FCCSS.pdf?sequence=1&isAllowed=y)

[RROCAL%20MARIA%20ISABEL%20-%20FCCSS.pdf?sequence=1&isAllowed=y](https://repositorio.unfv.edu.pe/bitstream/handle/20.500.13084/9743/JIMENEZ%20BERROCAL%20MARIA%20ISABEL%20-%20FCCSS.pdf?sequence=1&isAllowed=y)

Kaldewey, D., & Schauz, D. (2018). Transforming Pure Science into Basic Research: The

Language of Science Policy in the United States. En D. Kaldewey, & D. Schauz,

*Basic and Applied Research: The Language of Science Policy in the Twentieth*

- Century* (págs. 104-140). Berghahn Books.  
[https://www.jstor.org/stable/pdf/j.ctv8bt0z7.9.pdf?refreqid=excelsior%3A909e118e8d0ab70ec197ecdc5fa89d8e&ab\\_segments=&origin=&acceptTC=1](https://www.jstor.org/stable/pdf/j.ctv8bt0z7.9.pdf?refreqid=excelsior%3A909e118e8d0ab70ec197ecdc5fa89d8e&ab_segments=&origin=&acceptTC=1)
- Kezer, M., & Cemalcilar, Z. (2020). A Comprehensive Investigation of Associations of Objective and Subjective Socioeconomic Status with Perceived Health and Subjective Well-Being. *International Review of Social Psychology*, 33(1), 1-11. <https://rips-irsp.com/articles/364/files/submission/proof/364-1-2830-1-10-20200603.pdf>
- Lugo, D. (2005). Reflexión teórica sobre la validez de los preceptos de acción social de Max Weber para el análisis del campesinado actual. *Ambient. soc.*, 8(2).  
<https://www.scielo.br/j/asoc/a/F5fpP6nZhxxYdHVpQQtt3Hj/?format=pdf&lang=es>
- Lutz, B. (2010). La acción social en la teoría sociológica: Una aproximación. *Argumentos*, 23(64), 199-218. <https://www.redalyc.org/articulo.oa?id=59518491009>
- Muñoz, D. (2017). Aportes sociológicos de Max Weber para la discusión de lo legal y lo ligitimo en el marco de una teoría de la autoridad. *Ratio Juris*, 12(34), 295-317.  
<https://www.redalyc.org/articulo.oa?id=585761563014>
- Ñaupas, H., Valdivia, M., Palacios, J., & Romero, H. (2018). *Metodología de la investigación: Cuantitativa, Cualitativa y Redacción de la Tesis (Ed. 5ta ed.)*. Ediciones de la U. <https://corladancash.com/wp-content/uploads/2020/01/Metodologia-de-la-inv-cuanti-y-cuali-Humberto-Naupas-Paitan.pdf>
- Ojo, A. (2022). Human safety and security for sustainable and inclusive settlements. *Journal of Community Safety and Well-Being*, 7(4), 178-183.  
<https://www.journalcswb.ca/index.php/cswb/article/view/255>

Organización de las Naciones Unidas. (2025). *Situación en que se encuentran las actividades dirigidas a la universalización gradual del acceso a una vivienda adecuada.*

Organización de las Naciones Unidas.

<https://unhabitat.org/sites/default/files/2025/05/2503754s.pdf>

Paz-Montes, L., Chacon, G., & Solano, E. (2021). Impacto socio-económico, político y ambiental de los asentamientos humanos en la periferia de la ciudad. *Aibi. Revista de investigación administración e ingeniería*, 9(2), 53-60.

<https://doi.org/10.15649/2346030X.2488>

Quezada, Y. (2024). *Factores sociodemográficos y estilo de vida en adultos del Asentamiento Humano Balcón – Chimbote, 2023.* [Tesis para optar el Título Profesional de Licenciada en Enfermería, Universidad Católica Los Ángeles] . Repositorio Institucional de la ULADECH.

[https://repositorio.uladech.edu.pe/bitstream/handle/20.500.13032/36092/ESTILO\\_VI\\_DA\\_QUEZADA\\_ALBA\\_YASEIDY.pdf?sequence=1&isAllowed=y](https://repositorio.uladech.edu.pe/bitstream/handle/20.500.13032/36092/ESTILO_VI_DA_QUEZADA_ALBA_YASEIDY.pdf?sequence=1&isAllowed=y)

Ramos, C. (2020). Los alcances de una investigación. *CienciAmérica*, 9(3), 1-5.

<https://doi.org/10.33210/ca.v9i3.336>

Rondón, S. (2023). Relacionamiento de la teoría de acción social de Max Weber con la historia. *Revista Licienso UT*(6), 88-89. <https://doi.org/10.59514/2711-0915.3201>

Rubio, E. (2012). Capital social y exclusión. Una mirada desde los profesionales de la intervención social. *Miscelánea Comillas*, 70(136).

<https://revistas.comillas.edu/index.php/miscelaneacomillas/article/view/719>

Salvador, J., Marco, G., & Arquero, R. (2021). Evaluación de la investigación con encuestas en artículos publicados en revistas del área de Biblioteconomía y Documentación.

*Revista Española de Documentación Científica*, 44(2), 1-18.

<https://redc.revistas.csic.es/index.php/redc/article/view/1322/2087>

Sánchez, F. (2019). Fundamentos epistémicos de la investigación Cualitativa y Cuantitativa:

Consensos y Disensos. *Revista Digital de Investigación en Docencia Univesitaria*, 13(1), 102-122. <http://www.scielo.org.pe/pdf/ridu/v13n1/a08v13n1.pdf>

Sánchez, H., Reyes, C., & Mejía, K. (2018). *Manual lde términos en investigación científica, tecnológica y humanística*. Universidad Ricardo Palma.

<https://www.urp.edu.pe/pdf/id/13350/n/libro-manual-de-terminos-en-investigacion.pdf>

Shafiei, S., Yazdani, S., Jadidfard, M., & Zafarmand, A. (2019). Measurement components of socioeconomic status in health-related studies in Iran. *BMC Research Notes*, 70.

<https://bmresnotes.biomedcentral.com/articles/10.1186/s13104-019-4101-y>

Tan, B., An, C., Lu, C., Tang, L., & Jiang, L. (2023). The Suitability of Prehistoric Human Settlements from the Perspective of the Residents. *Land*, 12(12).

<https://www.mdpi.com/2073-445X/12/12/2094>

Vargas, G. (2002). Hacia una teoría del capital social. *Revista de Economía Institucional*, 4(6), 71-108. <https://www.redalyc.org/pdf/419/41900604.pdf>

Villalobos, V. (2021). El desarrollo urbano sostenible en el bicentenario del Perú

independiente: Un asunto prioritario en la agenda política 2021-2026. *THĒMIS-Revista de Derecho*, 80, 155-192.

<https://revistas.pucp.edu.pe/index.php/themis/article/view/25916>

Wulan, P., & Putri, R. (2023). Relationship between settlement environmental quality and socio-economic conditions in Kwadungan Permai Housing, Kediri Regency. *Web of*

*Conferences*, 468. [https://www.e3s-](https://www.e3s-conferences.org/articles/e3sconf/pdf/2023/105/e3sconf_icstugm2023_06013.pdf)

[conferences.org/articles/e3sconf/pdf/2023/105/e3sconf\\_icstugm2023\\_06013.pdf](https://www.e3s-conferences.org/articles/e3sconf/pdf/2023/105/e3sconf_icstugm2023_06013.pdf)

Zamudio, M. (2024). *Cambios socioeconómicos en un contexto de pandemia por el Covid-19*

*en el Asentamiento Humano Pueblo Libre, 2021*. [Tesis para optar el Título

Profesional de Licenciada en Antropología Social, Universidad Nacional de San

Cristóbal de Huamanga]. Repositorio Institucional de la UNSCH.

[https://repositorio.unsch.edu.pe/server/api/core/bitstreams/cddee3a8-418a-4b73-915c-](https://repositorio.unsch.edu.pe/server/api/core/bitstreams/cddee3a8-418a-4b73-915c-411cadf7ecea/content)

[411cadf7ecea/content](https://repositorio.unsch.edu.pe/server/api/core/bitstreams/cddee3a8-418a-4b73-915c-411cadf7ecea/content)

Zaneva, M., Dumbalska, T., Reeves, A., & Bowes, L. (2024). What do we mean when we talk

about socioeconomic status? Implications for measurement, mechanisms and

interventions from a critical review on adolescent mental health. *General Psychiatry*,

34. <https://gpsych.bmj.com/content/gpsych/37/6/e101455.full.pdf>

Zhang, S., Lei, J., Zhang, X., Fan, L., & Duan, Z. (2025). Urban human settlement quality

refined assessment and its spatial relationship with human activity intensity in arid

area: A case study of Urumqi, China. *Habitat International*, 161.

<https://www.sciencedirect.com/science/article/pii/S0197397525001389>

## ANEXOS

### Anexo 01. Matriz de consistencia

<b>Diagnóstico socioeconómico de la población del Asentamiento Humano 28 de Julio, Mórrope, Lambayeque, 2025</b>		
<b>PROBLEMA GENERAL</b>	<b>OBJETIVO GENERAL</b>	<b>METODOLOGÍA</b>
¿Cuál es la problemática socioeconómica de la población del Asentamiento Humano 28 de Julio, Mórrope, Lambayeque, 2025?	Determinar la problemática socioeconómica de la población del Asentamiento Humano 28 de Julio, Mórrope, Lambayeque, 2025.	<b>Tipo:</b> Básica <b>Enfoque:</b> Cuantitativo <b>Diseño:</b> No- Experimental <b>Nivel:</b> Descriptivo
<b>PROBLEMAS ESPECÍFICOS</b>	<b>OBJETIVOS ESPECÍFICOS</b>	<b>Población:</b> 107 hogares del Asentamiento Humano 28 de Julio, Mórrope. <b>Muestra:</b> 86 hogares del Asentamiento Humano 28 de Julio, Mórrope. <b>Técnica:</b> Encuesta <b>Instrumento:</b> Cuestionario
¿Cuál es la problemática social de la población del Asentamiento Humano 28 de Julio, Mórrope, Lambayeque, 2025?	Caracterizar la problemática social de la población del Asentamiento Humano 28 de Julio, Mórrope, Lambayeque, 2025.	
¿Cuál es la problemática económica de la población del Asentamiento Humano 28 de Julio, Mórrope, Lambayeque, 2025?	Caracterizar la problemática económica de la población del Asentamiento Humano 28 de Julio, Mórrope, Lambayeque, 2025.	

**I. DIMENSIÓN ECONÓMICA**

**1. Ocupación principal**

**Actualmente, ¿cuál es la actividad productiva que genera el ingreso principal del jefe o jefa del hogar?**

- A. Agricultura de subsistencia
- B. Comercio informal o ambulatorio
- C. Servicio doméstico o cuidados
- D. Trabajo en obra o construcción
- E. Negocio propio (bodega, crianza, etc.)
- F. Otra ocupación

**2. Condición de empleo**

**¿La principal actividad que realiza el jefe/a del hogar se desarrolla bajo qué tipo de vínculo laboral?**

- A. Trabajo independiente sin contrato
- B. Trabajo dependiente con contrato
- C. Trabajo eventual sin contrato
- D. Trabajo informal familiar
- E. No aplica

**3. Nivel de ingresos mensuales**

**Aproximadamente, ¿cuál es el ingreso total mensual que percibe el hogar en conjunto?**

- A. Menos de S/ 500
- B. Entre S/ 501 y S/ 1000
- C. Entre S/ 1001 y S/ 1500
- D. Entre S/ 1501 y S/ 2000
- E. Más de S/ 2000

**4. Tipo de actividad económica familiar**  
**¿El hogar desarrolla alguna actividad económica conjunta entre sus miembros para generar ingresos?**

- A. Sí, venta de productos elaborados o cosechados
- B. Sí, crianza o comercialización de animales
- C. Sí, otro tipo de actividad económica familiar
- D. No desarrollan actividades económicas familiares

**5. Tenencia de vivienda**

**¿Bajo qué modalidad accede su familia a la vivienda que ocupa actualmente?**

- A. Es propia con título de propiedad
- B. Es propia sin título de propiedad
- C. Cedida por familiares o allegados
- Alquilada
- D. Ocupada sin autorización formal

**6. Acceso a servicios básicos**

**¿Con cuáles de los siguientes servicios básicos cuenta su vivienda actualmente?**

- A. Agua potable, energía eléctrica y desagüe
- B. Agua y electricidad, pero sin desagüe
- Solo uno de los servicios
- C. No cuenta con ningún servicio básico

## II. DIMENSIÓN SOCIAL

### 1. Nivel educativo alcanzado

¿Cuál es el máximo nivel de estudios que ha completado el jefe o jefa del hogar?

- A. Sin instrucción
- C. Primaria incompleta
- D. Primaria completa
- E. Secundaria incompleta
- E. Secundaria completa
- F. Técnica o superior incompleta
- G. Técnica o superior completa

### 2. Condición de salud percibida

¿Cómo describiría el estado general de salud de los integrantes del hogar?

- A. Bueno, sin enfermedades frecuentes
- B. Regular, con enfermedades tratables
- C. Malo, con enfermedades crónicas o limitantes

### 3. Acceso a servicios de salud

¿La familia cuenta con algún tipo de seguro de salud?

- A. Seguro Integral de Salud (SIS)
- B. EsSalud
- C. Seguro privado
- D. No cuenta con seguro

### 4. Tamaño del hogar

Actualmente, ¿cuántas personas residen de forma habitual en este hogar?

- A. 1 – 2 personas
- B. 3 – 4 personas
- C. 5 – 6 personas
- D. Más de 6 personas

### 5. Participación comunitaria

¿Algún miembro del hogar participa en actividades o espacios de organización comunal o vecinal?

- A. Sí, participa activamente
- B. Sí, participa de manera ocasional
- C. No participa

### 6. Cobertura de programas sociales

¿El hogar se encuentra inscrito y recibe beneficios de algún programa social del Estado?

- A. JUNTOS
- B. Pensión 65
- C. Qali Warma
- D. No recibe apoyo estatal

### 7. Migración (social o familiar)

¿Algún integrante del hogar ha migrado para estudiar, atender su salud o reunirse con familiares?

- A. Sí, migró por motivos familiares o sociales
- B. No se han dado casos de este tipo

